



PROVINCIA DI PERUGIA



RENDICONTO 2022

VERSIONE SEMPLIFICATA PER IL CITTADINO
ART. 11 C.2 D.LGS 118/2011 E S.M.I. E ART.227, C.6 BIS D.LGS 267/2000

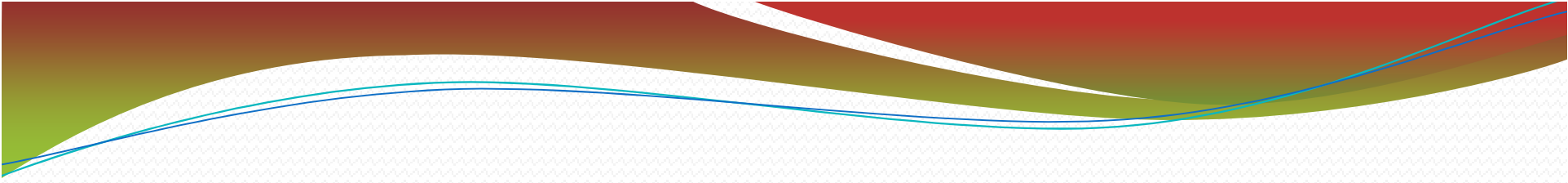

Il rendiconto semplificato per il cittadino, disciplinato dall'articolo 11, comma 2 del D.Lgs. 118/2011 e s.m.i., è un documento che la Provincia di Perugia mette a disposizione dei propri cittadini per una lettura facilitata del rendiconto di gestione 2022, approvato dal Consiglio Provinciale con deliberazione n. 10 del 12/04/2023 la cui consultazione è possibile all'interno della sezione "Amministrazione Trasparente"–Bilanci <https://www.provincia.perugia.it/amministrazione-trasparente/bilanci/bilancio-preventivo-consuntivo/bilancio-consuntivo>

Questo documento riassume contabilmente l'attività annuale dell'Ente rappresentando i risultati finanziari, economici e patrimoniali conseguiti nell'esercizio 2022.

Si compone dei seguenti documenti

- ✓ il **conto del bilancio**, che è costituito da cinque prospetti di cui due riferiti alla gestione finanziaria delle entrate e delle spese e tre ai riepiloghi, e dimostra i risultati finali della gestione autorizzatoria contenuta nel bilancio annuale rispetto alle previsioni;
- ✓ il **quadro generale riassuntivo**, che fornisce una visione sintetica e globale della gestione finanziaria nel corso dell'esercizio di riferimento e dei relativi risultati;
- ✓ Il **prospetto della verifica degli equilibri**, che consente di verificare, a consuntivo, la realizzazione degli equilibri previsti nei prospetti degli equilibri del bilancio di previsione;
- ✓ il **conto economico**, che confronta il valore della ricchezza consumata (costi) con quello della ricchezza prodotta ed acquisita (ricavi) nel corso della gestione, al fine di determinare il risultato economico dell'esercizio, cioè l'incremento o la riduzione del patrimonio netto dell'ente;
- ✓ lo **stato patrimoniale**, che rappresenta la composizione qualitativa e quantitativa del patrimonio della Provincia. Lo stato patrimoniale e il conto economico costituiscono il bilancio dell'esercizio.

QUADRO RIASSUNTIVO DELLA GESTIONE DI COMPETENZA E DI CASSA



Provincia di Perugia

QUADRO GENERALE RIASSUNTIVO 2022

La gestione dell'anno 2022 si chiude con un avanzo di competenza di euro **34.949.788,74** comprensivo della parte vincolata e di un fondo di cassa di euro **79.750.910,49** come si evince dal seguente **quadro generale riassuntivo**, che esprime il risultato attraverso il confronto tra il totale delle entrate e delle spese in termini di competenza (accertamenti-impegni) e la differenza tra incassi e pagamenti. Questo prospetto dedica due appositi riquadri alla determinazione dell'equilibrio di bilancio e dell'equilibrio complessivo introdotti per rendere evidente il peso degli accantonamenti e delle somme vincolate.

ENTRATE	ACCERTAMENTI	INCASSI	SPESE	IMPEGNI	PAGAMENTI
Fondo di cassa all'inizio dell'esercizio		72.091.036,00			
Utilizzo avanzo di amministrazione	31.249.523,16		Disavanzo di amministrazione	0,00	
di cui utilizzo Fondo anticipazioni di liquidità	0,00				
Fondo pluriennale vincolato di parte corrente	2.732.049,50				
Fondo pluriennale vincolato in c/capitale	42.132.078,37				
di cui fondo pluriennale vincolato in c/capitale finanziato da debito	0,00				
Fondo pluriennale vincolato per incremento di attività finanziaria	0,00				
TITOLO 1 - Entrate correnti di natura tributaria, contributiva e perequativa	48.659.946,45	45.283.707,85	TITOLO 1 - Spese correnti	96.829.125,56	103.764.946,65
TITOLO 2 - Trasferimenti correnti	53.079.587,92	55.230.001,44	Fondo pluriennale vincolato di parte corrente	2.304.306,12	
TITOLO 3 - Entrate extratributarie	3.659.893,26	3.659.469,94	TITOLO 2 - Spese in conto capitale	28.601.908,83	27.979.758,81
TITOLO 4 - Entrate in conto capitale	69.887.693,75	39.024.449,71	Fondo pluriennale vincolato in c/capitale	85.875.677,43	
TITOLO 5 - Entrate da riduzione di attività finanziarie	0,00	0,00	di cui fondo pluriennale vincolato in c/capitale finanziato da debito	0,00	
TOTALE ENTRATE FINALI	175.287.121,38	142.197.628,94	TITOLO 3 - Spese per incremento di attività finanziarie	0,00	0,00
TITOLO 6 - Accensione di prestiti	0,00	22.909,50	Fondo pluriennale vincolato per attività finanziarie	0,00	
TITOLO 7 - Anticipazioni da istituto tesoriere/cassiere	0,00	0,00	TOTALE SPESE FINALI	213.611.017,94	131.744.705,46
TITOLO 9 - Entrate per conto di terzi e partita di giro	15.173.081,22	15.311.652,05	TITOLO 4 - Rimborso di prestiti	2.639.965,81	2.639.965,81
TOTALE ENTRATE DELL'ESERCIZIO	190.760.202,60	157.535.190,55	Fondo anticipazioni di liquidità	0,00	
TOTALE COMPLESSIVO ENTRATE	266.873.853,71	229.626.226,55	TITOLO 5 - Chiusura Anticipazioni da istituto tesoriere/cassiere	0,00	0,00
DISAVANZO DI COMPETENZA	0,00		TITOLO 7 - Spese per conto terzi e partita di giro	15.173.081,22	15.290.644,79
TOTALE A PAREGGIO	266.873.853,71	229.626.226,55	TOTALE SPESE DELL'ESERCIZIO	231.924.064,97	149.875.316,06
			TOTALE COMPLESSIVO SPESE	231.024.064,97	140.875.316,06
			AVANZO DI COMPETENZA/FONDO DI CASSA	34.949.788,74	(79.750.910,49)
			TOTALE A PAREGGIO	266.873.853,71	229.626.226,55
GESTIONE DEL BILANCIO					
a) Avanzo di competenza (+) / Disavanzo di competenza (-)				34.049.788,74	
b) Risorse accantonate stanziato nel bilancio dell'esercizio 2022 (+)				7.926.415,87	
c) Risorse vincolate nel bilancio (+)				24.979.222,52	
d) Equilibrio di bilancio (d=a-b-c)				2.044.150,35	
GESTIONE DEGLI ACCANTONAMENTI IN SEDE DI RENDICONTO					
d) Equilibrio di bilancio (+)/(-)				2.044.150,35	
e) Variazione accantonamenti effettuata in sede di rendiconto (+) / (-)				28.318.264,93	
f) Equilibrio complessivo (f=d-e)				30.362.415,28	

RISULTATO DI GESTIONE

I dati riportati nella tabella seguente espongono i risultati di gestione di competenza calcolato come la differenza tra gli accertamenti di competenza e impegni di competenza dell'anno consuntivato al netto delle gestioni precedenti. La differenza con la precedente tabella "quadro cassa quadro riassuntivo della gestione di competenza e di cassa" " è dovuta dall'impiego fra le entrate dell'avanzo di amministrazione di anni precedenti.

Gestione di competenza	2022
SALDO GESTIONE COMPETENZA	€ 47.016.121,18
Fondo pluriennale vincolato iscritto in entrata	€ 44.864.127,95
Fondo pluriennale vincolato di spesa	€ 88.179.983,55
SALDO FPV	- € 43.315.855,60
Gestione dei residui	
Maggiori residui attivi riaccertati (+)	€ -
Minori residui attivi riaccertati (-)	€ 15.788.812,99
Minori residui passivi riaccertati (+)	€ 384.153,15
SALDO GESTIONE RESIDUI	- € 15.404.659,84
RIEPILOGO	
SALDO GESTIONE COMPETENZA	€ 47.016.121,18
SALDO FPV	- € 43.315.855,60
SALDO GESTIONE RESIDUI	- € 15.404.659,84
AVANZO ESERCIZI PRECEDENTI APPLICATO	€ 31.249.523,16
AVANZO ESERCIZI PRECEDENTI NON APPLICATO	€ 80.246.666,32
RISULTATO DI AMMINISTRAZIONE AL 31/12/2022	€ 99.791.795,22

COMPOSIZIONE DELL'AVANZO 2022

Avanzo 2022	
Risultato d'amministrazione (A)	€ 99.791.795,22
composizione del risultato di amministrazione:	
Parte accantonata (B)	€ 46.636.017,16
Parte vincolata (C)	€ 36.772.990,70
Parte destinata agli investimenti (D)	€ 0,00
Parte disponibile (E= A-B-C-D)	€ 17.382.787,36

Il risultato di amministrazione è stato calcolato e poi scomposto nelle singole componenti (fondi accantonati, vincolati, destinati agli investimenti, non vincolati) e questo al fine di conservare l'eventuale vincolo di destinazione dei singoli elementi che lo costituiscono.

Con maggiore dettaglio per quanto riguarda la scomposizione del risultato nelle componenti elementari:

- ✓ **Parte accantonata:** è costituita dal fondo crediti di dubbia esigibilità (FCDE) e dalle eventuali passività potenziali (fondo contenzioso e per perdite società partecipate) e da altri accantonamenti relativo ai rinnovi contrattuali e al 20% destinato all'innovazione di cui all'art.113 D.lgs 50/2016
- ✓ **Parte vincolata:** è la parte che deve essere reimpiegata per le finalità per cui erano state destinate originariamente le risorse che hanno generato l'avanzo. I vincoli possono derivare da leggi o da principi contabili, da trasferimenti, dalla contrazione di mutui o da vincoli formalmente attribuiti dall'ente
- ✓ **Parte destinata agli investimenti:** avanzo che deve essere destinato agli investimenti
- ✓ **Parte disponibile:** avanzo che residua dalle quote sopra riportate

L'andamento del risultato di amministrazione negli ultimi esercizi è stato il seguente:

	2019	2020	2021	2022
Risultato d'amministrazione (A)	€ 58.600.168,98	€ 80.002.742,27	€ 111.496.189,48	€ 99.791.795,22
composizione del risultato di amministrazione:				
Parte accantonata (B)	€ 53.530.409,04	€ 57.234.838,96	€ 67.887.789,88	€ 46.636.017,16
Parte vincolata (C)	€ 12.227.521,61	€ 20.914.955,07	€ 40.730.576,96	€ 36.772.990,70
Parte destinata agli investimenti (D)	€ 55.253,46	€ 59.841,11	€ 0,00	€ 0,00
Parte disponibile (E= A-B-C-D)	-€ 7.213.015,13	€ 1.793.107,13	€ 2.877.822,54	€ 17.382.787,36

CONTO DEL BILANCIO 2022

RIEPILOGO GENERALE DELLE ENTRATE

Per **entrata** si intende una somma di denaro che l'ente ha a sua disposizione come risorsa per il finanziamento delle spese di gestione ed eventuali investimenti di lungo periodo che la Provincia intende realizzare sul suo territorio.

L'Entrata rappresenta una delle due categorie principali in cui viene suddiviso il bilancio e comprende tutti gli introiti che, a vario titolo, sono di competenza della Provincia in accordo con le proprie funzioni.

Le entrate sono aggregate in **titoli**, **tipologie** e **categorie**:

I **TITOLI** rappresentano la fonte di provenienza delle entrate;

Le **TIPOLOGIE** individuano la natura delle entrate, nell'ambito di ciascuna fonte;

Le **CATEGORIE** dettagliano l'oggetto dell'entrata; nell'ambito di ciascuna categoria è data separata evidenza delle entrate non ricorrenti, eventualmente anche per quote.

Ai fini della gestione (PEG) e rendicontazione le categorie possono essere in capitoli e articoli

Ogni voce è identificata da un codice numerico. **Ad esempio** l'“Imposta sulle assicurazioni RC auto riscossa a seguito dell'attività ordinaria di gestione” è codificata come 1.01.01.39. che significa:

- ✓ 1. titolo primo – Entrate correnti (Fonte di provenienza)
- ✓ 101 – tipologia 101 – Imposte tasse e proventi assimilati (Tipologia di entrata)
- ✓ 39 – Categoria 39 - Imposta sulle assicurazioni RC auto (Oggetto dell'entrata)



Inoltre le entrate si dividono in:

Entrate correnti che comprendono il Titolo I, il Titolo II e il Titolo III e rappresentano tutte le risorse a disposizione dell'Ente per il finanziamento delle spese di gestione annuali. Si tratta di entrate il cui andamento è simile di anno in anno e che derivano dal pagamento da parte dei cittadini di tributi e altre tariffe, da attività economiche complementari svolte dall'Ente o da trasferimenti da parte di altri Enti.

Entrate in conto capitale che comprendono il Titolo IV e il Titolo VI vanno a finanziare la spesa per infrastrutture e per l'acquisto di beni immobili e per tutti i progetti di lungo termine che la Provincia intende realizzare nel suo territorio.

Entrate da riduzione di attività finanziarie che comprendono il Titolo V sono relative ad entrate derivanti da decrementi di attività finanziarie.

Entrate per anticipazioni da istituto tesoriere/cassiere che comprendono il Titolo VII e sono entrate richieste dall'ente concesse dal tesoriere/cassiere in forma di anticipazioni di cassa erogate per far fronte a momentanee esigenze di liquidità, destinate ad essere chiuse entro l'esercizio, non costituiscono debito dell'ente.

Entrate per conto terzi e partite di giro che comprendono il Titolo IX e rappresentano un titolo unico che è interamente bilanciato dal titolo VII della spesa "Spese da servizi per conto terzi". Tali entrate non hanno incidenza sul risultato di amministrazione complessivo

ENTRATE 2022

ENTRATE	RENDICONTO 2022
Titolo I – Entrate correnti di natura tributaria, contributiva e perequativa	48.659.946,45
Titolo II – Trasferimenti correnti	53.079.587,92
Titolo III – Entrate Extratributarie	3.659.893,26
Totale Titoli I – II – III	105.399.427,63
Titolo IV – Entrate in conto capitale	69.887.693,75
Totale Titolo IV	0,00
Titolo V – Entrate da riduzione di attività finanziarie	0,00
Titolo VI – Accensione Prestiti	0,00
Titolo VII – Anticipazioni da istituto tesoriere/cassiere	0,00
Titolo IX – Entrate per conto terzi e partite di giro	15.473.081,22
Totale Entrate dell'esercizio	190.760.202,60

Entrate 2022

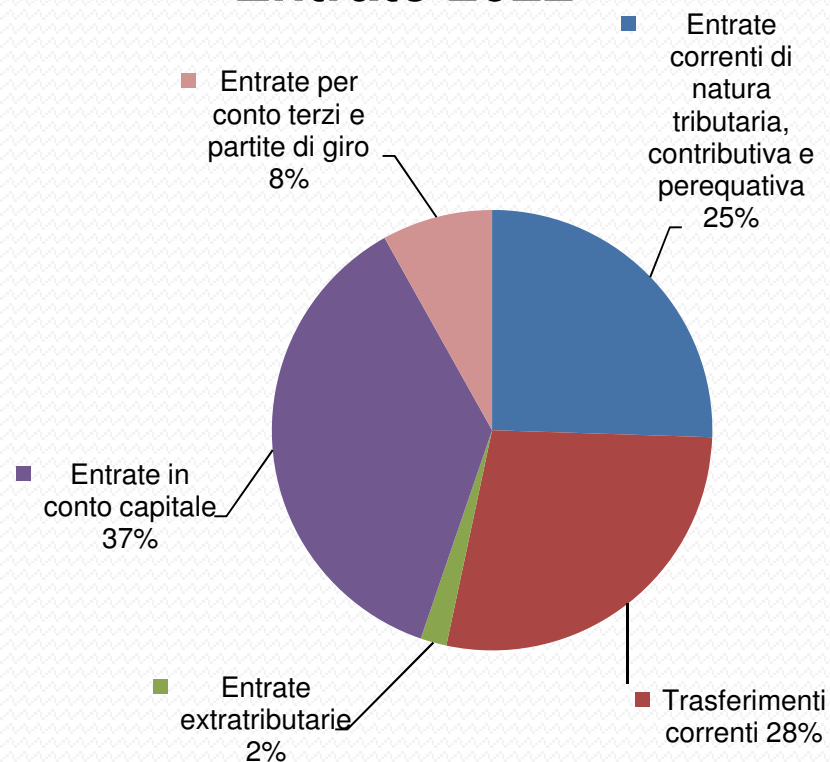

RIEPILOGO ENTRATE CORRENTI DI NATURA TRIBUTARIA, CONTRIBUTIVA PEREQUATIVA

Le entrate tributarie sono costituite dalle entrate di competenza provinciali derivanti dalla riscossione di tributi. Costituiscono l'autonomia finanziaria dell'Ente, ovvero la capacità di provvedere autonomamente al finanziamento della spesa

TITOLO 1 Entrate correnti di natura tributaria, contributiva e perequativa	Accertamenti 2022	Riscossioni in c/competenza 2022
Tipologia 101: Imposte, tasse e proventi assimilati		
Imposta sulle assicurazioni RC auto	24.148.301,49	15.688.112,83
Imposta di iscrizione al pubblico registro automobilistico (PRA)	17.917.389,55	17.422.584,51
Tributo per l'esercizio delle funzioni di tutela, protezione e igiene dell'ambiente	6.503.744,40	3.479.602,33
Altre imposte, tasse e proventi assimilati n.a.c.	90.511,01	90.511,01
Totale Tipologia 101	48.659.946,45	36.680.810,68
Tipologia 301: Fondi perequativi da Amministrazioni Centrali		
Fondi perequativi dallo Stato	0,00	0,00
Totale Tipologia 301	0,00	0,00
TOTALE ENTRATE TITOLO 1	48.659.946,45	36.680.810,68



TRASFERIMENTI CORRENTI

Le entrate derivanti da contributi e trasferimenti da altri enti, misurano il grado di dipendenza finanziaria della Provincia rispetto ad enti esterni

TITOLO 2 Trasferimenti correnti	Accertamenti 2022	Riscossioni in c/competenza 2022
Tipologia 101: Trasferimenti correnti da Amministrazioni pubbliche		
Trasferimenti correnti da Amministrazioni Centrali	27.286.069,43	26.988.203,81
Trasferimenti correnti da Amministrazioni Locali	25.793.518,49	17.046.658,21
Totale Tipologia 101	53.079.587,92	44.034.862,02
Tipologia 104: Trasferimenti correnti da Istituzioni Sociali Private		
Trasferimenti correnti da Istituzioni Sociali Private	0,00	0,00
Totale Tipologia 104	0,00	0,00
TOTALE ENTRATE TITOLO 2	53.079.587,92	44.034.862,02

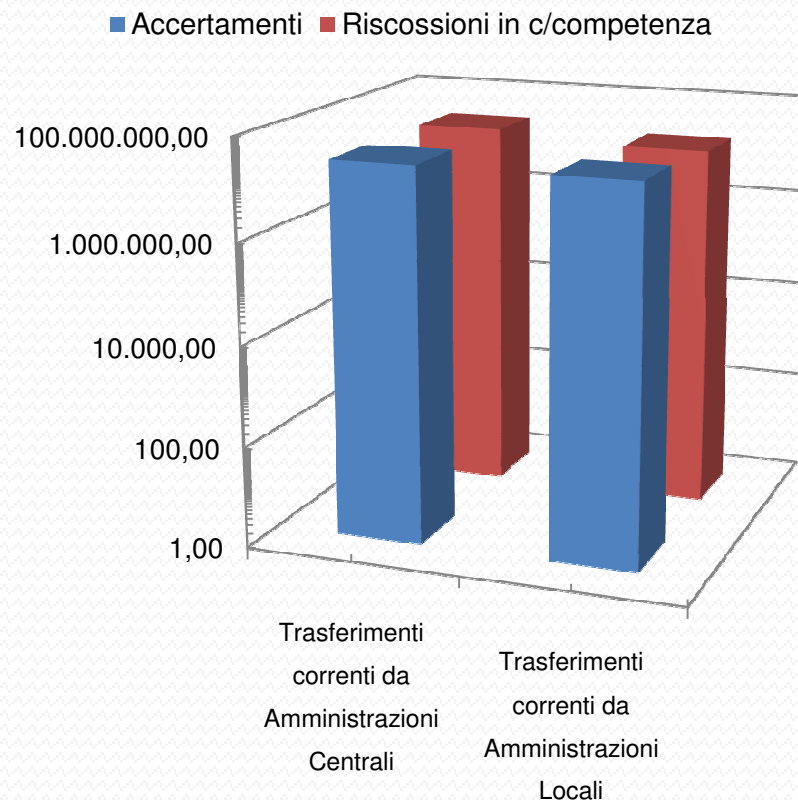

ENTRATE EXTRATRIBUTARIE

TITOLO 3 Entrate extratributarie	Accertamenti 2022	Riscossioni in c/competenza 2022
Tipologia 100: Vendita di beni e servizi e proventi derivanti dalla gestione dei beni		
Vendita di beni	43.258,79	43.111,01
Entrate dalla vendita e dall'erogazione di servizi	509.434,59	486.800,69
Proventi derivanti dalla gestione dei beni	1.148.113,93	1.008.638,81
Totale Tipologia 100	1.700.807,31	1.538.550,51
Tipologia 200: Proventi derivanti dall'attività di controllo e repressione delle irregolarità e degli illeciti		
Entrate da famiglie derivanti dall'attività di controllo e repressione delle irregolarità e degli illeciti	347.209,21	136.208,05
Entrate da imprese derivanti dall'attività di controllo e repressione delle irregolarità e degli illeciti	21.591,34	3.458,60
Totale Tipologia 200	368.800,55	139.666,65
Tipologia 300: Interessi attivi		
Altri interessi attivi	32.176,21	32.040,40
Totale Tipologia 300	32.176,21	32.040,40
Tipologia 500: Rimborsi e altre entrate correnti		
Indennizzi di assicurazione	98.544,16	98.266,56
Rimborsi in entrata	1.071.421,31	283.866,77
Altre entrate correnti n.a.c.	388.143,72	382.179,28
Totale Tipologia 500	1.558.109,19	764.312,61
TOTALE ENTRATE TITOLO 3	3.659.893,26	2.474.570,17

Le entrate extratributarie comprendono tutte le fonti di finanziamento che non sono direttamente collegabili alla riscossione di tributi. Comprendono, ad esempio, eventuali utili di aziende collegato o profitti ricavati dall'erogazione dei servizi pubblici o dall'affitto di beni immobili a soggetti terzi

■ Accertamenti

■ Riscossioni in c/competenza

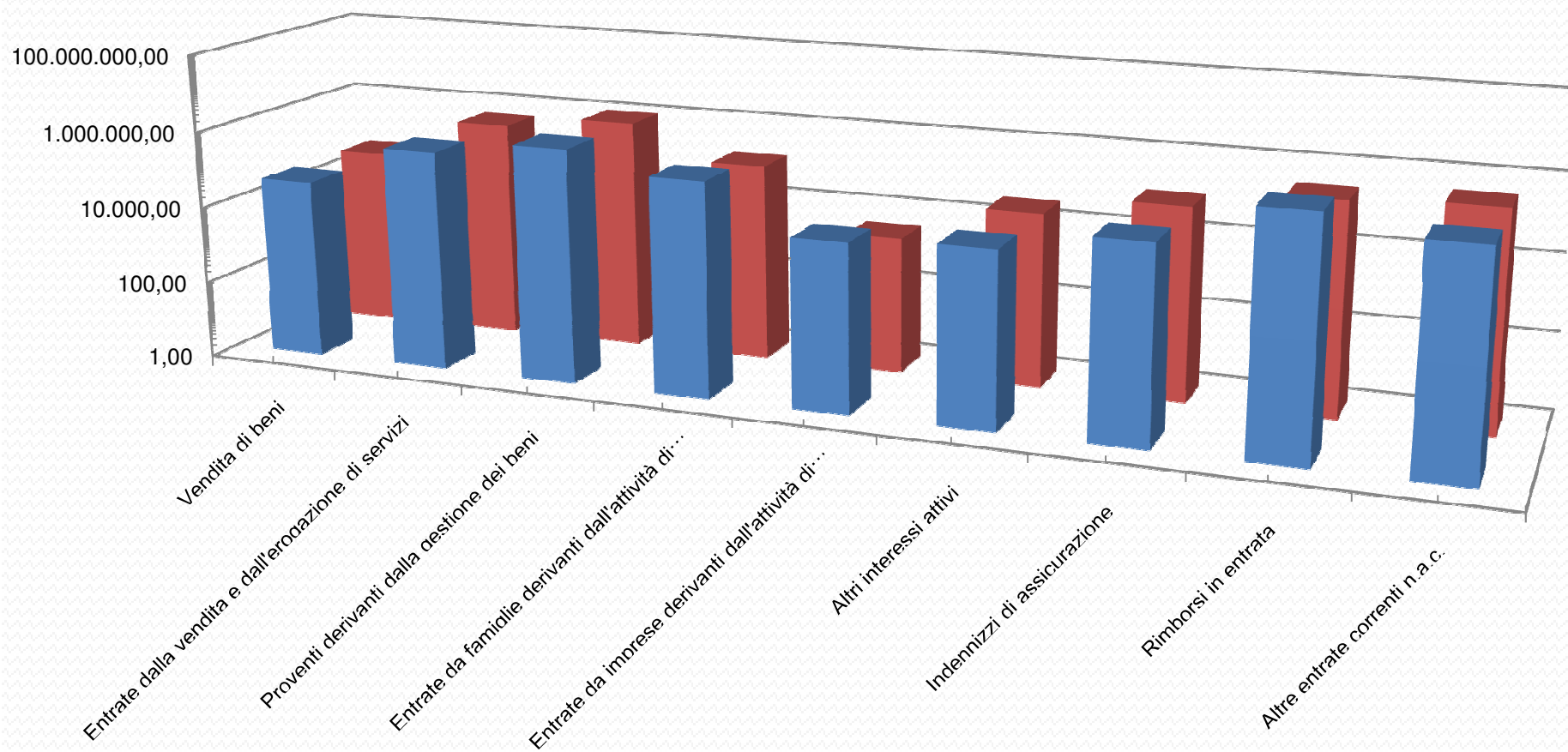

ENTRATE IN CONTO CAPITALE

TITOLO 4 Entrate in conto capitale	Accertamenti 2022	Riscossioni in c/competenza 2022
Tipologia 200: Contributi agli investimenti		
Contributi agli investimenti da amministrazioni pubbliche	69.866.186,65	25.155.638,34
Totale Tipologia 200	69.866.186,65	25.155.638,34
Tipologia 400: Entrate da alienazione di beni materiali e immateriali		
Alienazione di beni materiali	21.507,00	17.938,10
Totale Tipologia 400	21.507,00	17.938,10
TOTALE ENTRATE TITOLO 4	69.887.693,75	25.173.576,44

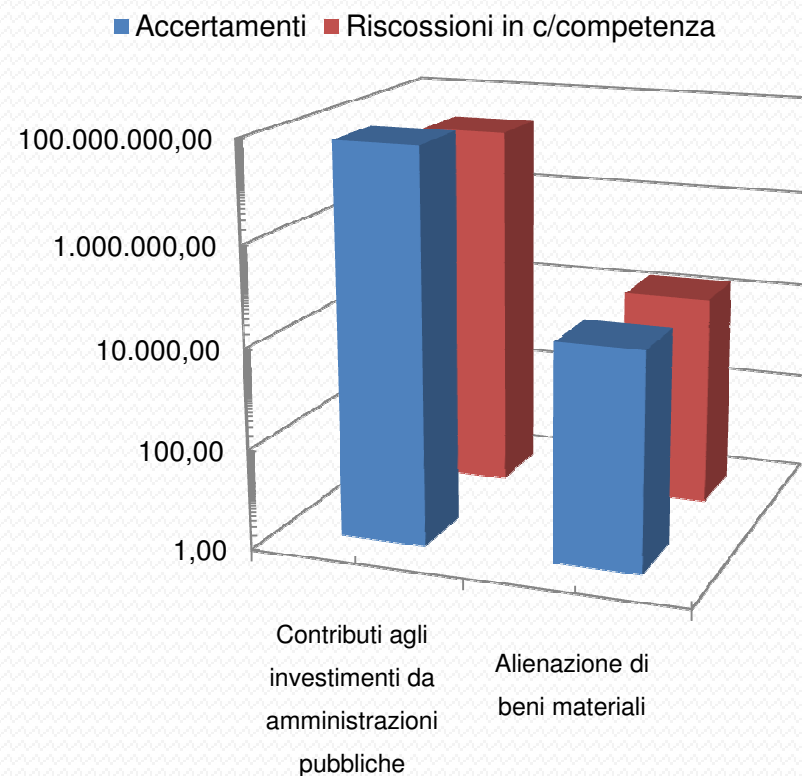

CONTO DEL BILANCIO 2022

RIEPILOGO GENERALE DELLE SPESE

La **spesa** nel bilancio provinciale si riferisce a tutti i costi che, a vario titolo, sono di competenza dell'Ente nel corso dell'anno; questi costi possono consistere sia in spese di gestione annuali, che includono il personale, le utenze e l'erogazione di servizi pubblici, che in spese di lungo termine per infrastrutture / immobili o per l'acquisto di beni mobili/immobili.

Qualsiasi spesa può essere sostenuta solamente se prevista all'interno del bilancio che ne garantisce la copertura finanziaria.

Le spese sono classificate secondo criteri omogenei individuati dai regolamenti comunitari allo scopo di: assicurare maggior trasparenza delle informazioni riguardanti la destinazione delle risorse pubbliche, agevolare la "lettura", consentire pertanto la più ampia comparabilità dei dati di bilancio e permettere l'aggregazione.

A tal fine la spesa del Bilancio è articolata in **Missioni** e **Programmi** (art.12 del D.lgs 118/11) dove:

- ✓ Le **MISSIONI** rappresentano le funzioni principali e gli obiettivi strategici perseguiti dalle amministrazioni utilizzando risorse finanziarie, umane e strumentali a ciò destinate;
- ✓ I **PROGRAMMI** esprimono gli aggregati omogenei di attività volte a perseguire gli obiettivi definiti nell'ambito delle missioni;

Nel Bilancio le spese per missioni e programmi sono distinte ulteriormente per titoli.

I titoli sono rappresentati anche per macroaggregati, secondo la natura economica della spesa, individuata sulla base del titolo giuridico.

Ai fini della gestione e rendicontazione i macroaggregati sono ripartiti in capitoli e articoli, approvati dai dirigenti/responsabili dei servizi finanziari

AUTORIZZAZIONE DEL CONSIGLIO



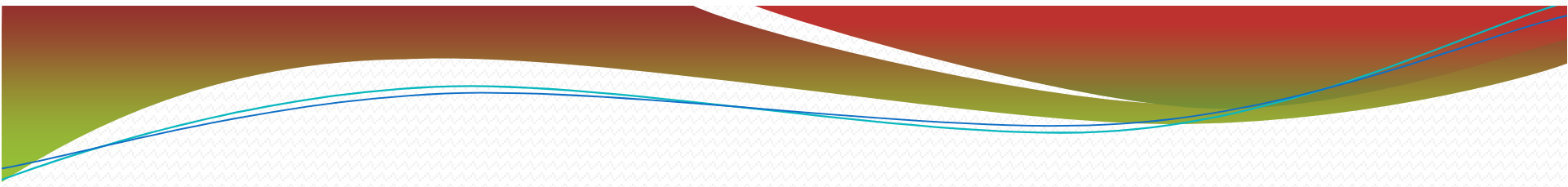

Come per l'entrata anche la spesa si suddivide in: **Spesa Corrente** e **Spesa in Conto Capitale** a seconda che riguardi la gestione quotidiana dell'Ente oppure progetti a lungo termine.

Titolo I – Spesa Corrente – riguarda la gestione quotidiana dell'ente e l'erogazione dei servizi provinciali.

Macroaggregati	Descrizione
101	Redditi da lavoro dipendente
102	Imposte e tasse a carico dell'ente
103	Acquisto di beni e servizi
104	Trasferimenti correnti
107	Interessi passivi
108	Altre spese per redditi da capitale
109	Rimborsi e poste correttive delle entrate
110	Altre spese correnti

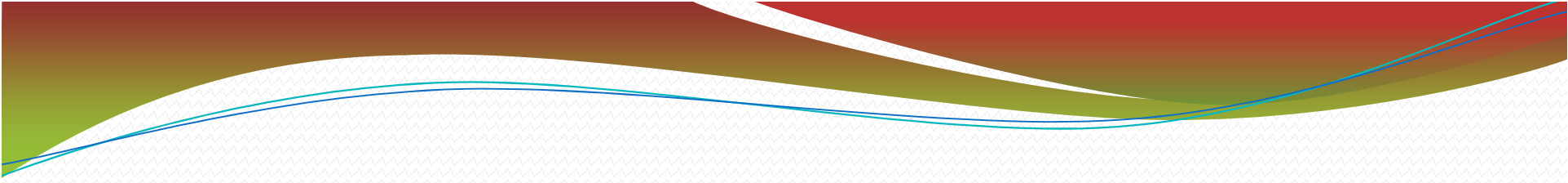

Titolo II – Spesa in Conto Capitale – riguarda i costi sostenuti dall’Ente per spese finanziare opere pubbliche e beni immobili che producono benefici ripetuti nel tempo.

Macroaggregati	Descrizione
201	Tributi in conto capitale a carico dell’Ente
202	Investimenti fissi lordi e acquisto di terreni
203	Contributi agli investimenti
204	Altri trasferimenti in conto capitale
205	Altre spese in conto capitale

Titolo III – Spese per incremento di attività finanziarie – Rientrano in questo titolo le acquisizioni di attività finanziarie, le concessioni crediti, altre spese per incremento di attività finanziarie.

Macroaggregati	Descrizione
301	Acquisizione di attività finanziarie
302	Concessione crediti di breve termine
303	Concessione crediti di medio-lungo termine
304	Altre spese per incremento di attività finanziarie

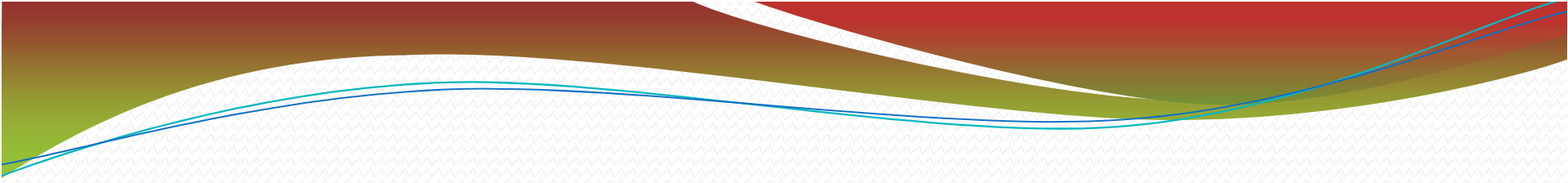

Titolo IV – Spesa per rimborso di prestiti – si conteggiano normalmente insieme alla spesa corrente; riguardano tutte le quote che la Provincia deve rimborsare ad enti terzi per l'accensione di prestiti.

Macroaggregati	Descrizione
401	Rimborso di titoli obbligazionari
402	Rimborso prestiti a breve termine
403	Rimborso mutui e altri finanziamenti a medio lungo termine
404	Rimborso di altre forme di indebitamento
405	Fondi per rimborso prestiti

Titolo V – Chiusura Anticipazioni ricevute da istituto tesoriere/cassiere – include le spese sostenute per rimborsare le anticipazioni concesse dal tesoriere/cassiere all'ente, per fronteggiare temporanee esigenze di liquidità.

Titolo VII – Uscite per conto terzi e partite di giro – rappresentano un titolo unico che è interamente bilanciato dal titolo IX dell'entrata "Entrate per conto terzi e partite di giro". Come per l'entra anche le spee non hanno incidenza sul risultato di amministrazione complessivo.

USCITE 2022

RIEPILOGO USCITE PER TITOLI	RENDICONTO 2022
Titolo I – Spese correnti	96.829.125,56
Titolo II – Spese in conto capitale	28.601.908,83
Titolo III – Spese per incremento di attività finanziarie	0,00
Titolo IV – Rimborso prestiti	2.839.965,81
Titolo V – Chiusura Anticipazioni ricevute da istituto tesoriere/cassiere	0,00
Titolo VII – Uscite per conto terzi e partite di giro	15.473.081,22
Totale Uscite per Titoli dell'esercizio	143.744.081,42

Uscita 2022

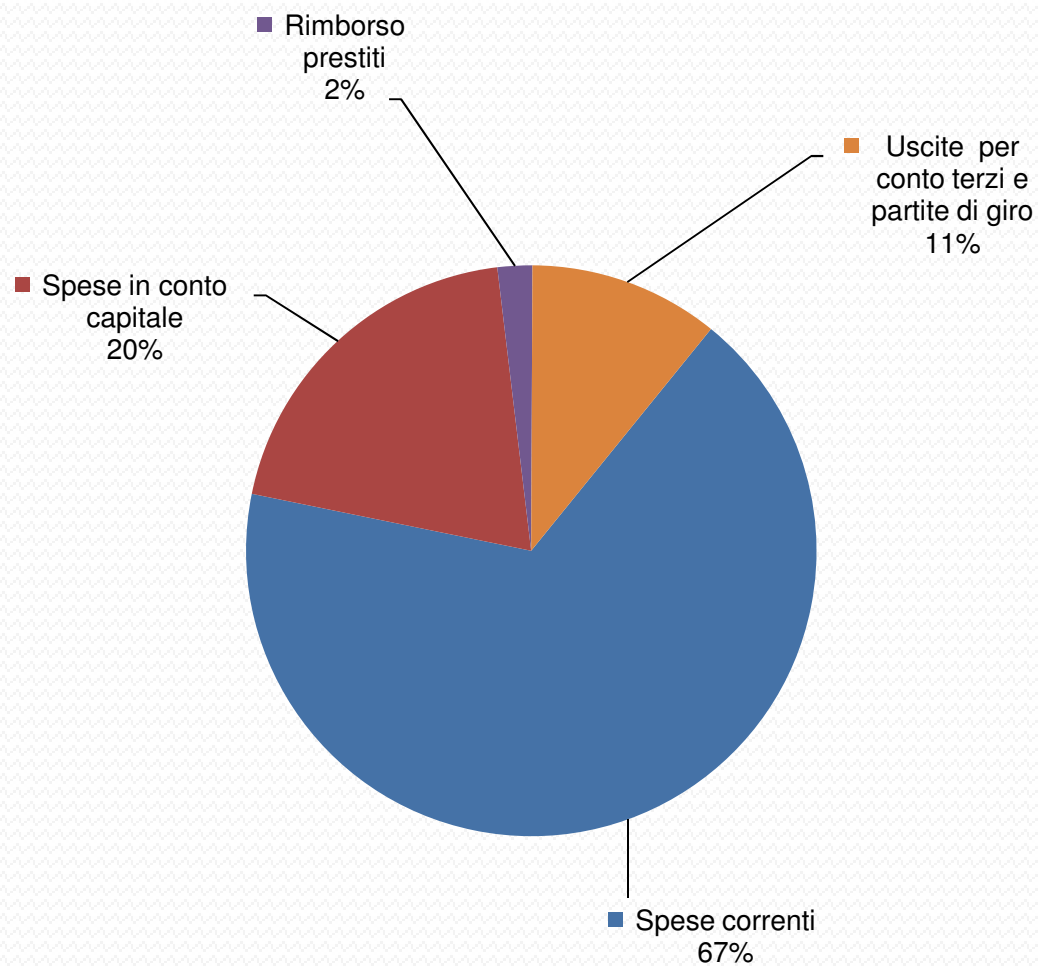

RIEPILOGO SPESE CORRENTI PER MISSIONE

In questa tabella viene evidenziato il modo in cui sono state spese le nostre risorse:

RIEPILOGO SPESA PER MISSIONE			
MISSIONE	DESCRIZIONE MISSIONE	RENDICONTO 2022	INCIDENZA % 2022
01	Servizi Istituzionali, generali e di gestione	48.984.948,01	50,59%
04	Istruzione e diritto allo studio	12.293.229,32	12,70%
05	Tutela valorizzazione dei beni e attività culturali	69.723,79	0,07%
06	Politiche giovanili, sport e tempo libero	231.814,89	0,24%
08	Assetto del territorio ed edilizia abitativa	1.927.690,74	1,99%
09	Sviluppo sostenibile e tutela del territorio e dell'ambiente	33.042.041,57	34,12%
10	Trasporti e diritto alla mobilità	8.000,00	0,01%
12	Diritti sociali, politiche sociali e famiglia	12.500,00	0,01%
15	Politiche per il lavoro e la formazione professionale	154.125,37	0,16%
19	Relazioni internazionali	59.849,94	0,06%
50	Debito pubblico	45.201,93	0,05%
	TOTALE TITOLO I	96.829.125,56	

RIEPILOGO SPESE CORRENTI PER MACROAGGREGATO

Titolo	Macroaggregati	Descrizione	RENDICONTO 2022	INCIDENZA % 2022
1	01	Redditi da lavoro dipendente	17.730.857,57	18,31%
1	02	Imposte e tasse a carico dell'ente	1.393.222,19	1,44%
1	03	Acquisto di beni e servizi	39.911.689,93	41,22%
1	04	Trasferimenti correnti	34.868.514,71	36,01%
1	07	Interessi passivi	1.378.136,21	1,42%
1	08	Altre spese per redditi da capitale	17.413,13	0,02%
1	09	Rimborsi e poste correttive delle entrate	261.936,78	0,27%
1	10	Altre spese correnti	1.267.355,04	1,31%
		TOTALE TITOLO I	96.829.125,56	

RIEPILOGO SPESE IN CONTO CAPITALE PER MISSIONE

Questa tabella indica le funzioni principali e gli obiettivi strategici perseguiti dall'amministrazione utilizzando risorse finanziarie, umane e strumentali destinate a fornire la loro utilità in più esercizi e le quali accrescono il patrimonio dell'ente

RIEPILOGO SPESA PER MISSIONE			
MISSIONE	DESCRIZIONE MISSIONE	RENDICONTO 2022	INCIDENZA % 2022
01	Servizi Istituzionali, generali e di gestione	927.843,60	0,96%
04	Istruzione e diritto allo studio	7.440.171,15	7,68%
05	Tutel e valorizzazione dei beni e attività culturali	387.695,81	0,40%
08	Assetto del territorio ed edilizia abitativa	16.714,00	0,02%
09	Svilippo sostenibile e tutela del territorio e dell'ambiente	3.548,00	0,00%
10	Trasporti e diritto alla mobilità	19.825.936,27	20,48%
	TOTALE TITOLO II	28.601.908,83	

RIEPILOGO SPESE IN CONTO CAPITALE PER MACROAGGREGATO

Titolo	Macroaggregati	Descrizione	RENDICONTO 2022	INCIDENZA % 2022
2	02	Investimenti fissi lordi e acquisto di terreni	28.171.928,17	29,09%
2	05	Altre spese in conto capitale	429.980,66	0,44%
		TOTALE TITOLO II	28.601.908,83	

INDICATORE DI TEMPESTIVITA' DEI PAGAMENTI

L'obbligo per le PA di pubblicare l'indice di tempestività dei pagamenti è stato introdotto dal d. lgs. 33/2013, relativo al riordino della disciplina sugli obblighi di pubblicità, trasparenza e diffusione di informazioni da parte delle PA, e poi modificato dal DL 66/2014. L'indice è definito in termini di ritardo medio di pagamento dalla data di scadenza stabilita, di norma, in 30 giorni, salvo diversa pattuizione tra le parti.

Tale indicatore è utile ai fini del monitoraggio dei tempi medi di pagamento da parte delle P.A.

L'indicatore trimestrale di tempestività dei pagamenti è calcolato come la somma, per ciascuna fattura emessa a titolo corrispettivo di una transazione commerciale, dei giorni effettivi intercorrenti tra la data di scadenza della fattura o richiesta equivalente di pagamento e la data di pagamento ai fornitori, moltiplicata per l'importo dovuto e rapportata alla somma degli importi pagati nel periodo di riferimento.

Ai fini del decreto e del calcolo dell'indicatore si intende per:

- a. "transazione commerciale", i contratti, comunque denominati, tra imprese e pubbliche amministrazioni, che comportano, in via esclusiva o prevalente, la consegna di merci o la prestazione di servizi contro il pagamento di un prezzo;
- b. "giorni effettivi", tutti i giorni da calendario, compresi i festivi;
- c. "data di pagamento", la data di trasmissione dell'ordinativo di pagamento in tesoreria;
- d. "data di scadenza", i termini previsti dall'art. 4 del decreto legislativo 9 ottobre 2002, n. 231, come modificato dal decreto legislativo 9 novembre 2012, n. 192;
- e. "importo dovuto", la somma da pagare entro il termine contrattuale o legale di pagamento, comprese le imposte, i dazi, le tasse o gli oneri applicabili indicati nella fattura o nella richiesta equivalente di pagamento.

	2018	2019	2020	2021	2022
Indicatore di tempestività dei pagamenti	18,17	-2,49	-17,96	-27,00	-11,00

Il dato - **11,00** del 2022 indica che, mediamente, la Provincia di Perugia paga i fornitori con un anticipo di 11 giorni rispetto la scadenza delle fatture, mentre il tempo medio di pagamento è di 27 giorni circa il ricevimento delle fatture. **E' un dato di grande rilevanza che sottolinea l'efficacia delle misure adottate nel tempo per il miglioramento delle procedure interne di liquidazione e pagamento dei debiti verso i fornitori.**

EVOLUZIONE FONDO PLURIENNALE VINCOLATO

Il fondo pluriennale vincolato è un saldo finanziario originato da risorse accertate in anni precedenti ma destinate a finanziare obbligazioni passive che diventeranno esigibili solo in esercizi successivi a quello in cui era sorto l'originario finanziamento.

I criteri adottati per individuare le voci che alimentano il fondo sono quelli prescritti dal principio applicato alla contabilità finanziaria potenziata.

Composizione del Fondo pluriennale vincolato al 31.12.2022

	Fondo pluriennale vincolato al 31 dicembre dell'esercizio 2021	Spese impegnate negli esercizi precedenti e imputate all'esercizio 2022 e coperte dal fondo pluriennale vincolato	Riaccertamento degli impegni di cui alla lettera b) effettuata nel corso dell'esercizio 2022 (cd. economie di impegno)	Riaccertamento degli impegni di cui alla lettera b) effettuata nel corso dell'esercizio 2022 (cd. economie di impegno) su impegni pluriennali finanziati dal FPV e imputati agli esercizi successivi al 2022	Quota del fondo pluriennale vincolato al 31 dicembre dell'esercizio 2021 rinviata all'esercizio 2023 e successivi	Spese impegnate nell'esercizio 2022 con imputazione all'esercizio 2023 e coperte dal fondo pluriennale vincolato	Spese impegnate nell'esercizio 2022 con imputazione all'esercizio 2024 e coperte dal fondo pluriennale vincolato	Spese impegnate nell'esercizio 2022 con imputazione a esercizi successivi a quelli considerati nel bilancio pluriennale e coperte dal fondo pluriennale vincolato	Fondo pluriennale vincolato al 31 dicembre dell'esercizio 2022
	(a)	(b)	(x)	(y)	(c) = (a) - (b) - (x) - (y)	(d)	(e)	(f)	(g) = (c) + (d) + (e) + (f)
TITOLO I	€ 2.732.049,58	€ 2.441.486,64	€ 200.407,61		€ 90.155,33	€ 2.214.051,38		€ 99,41	€ 2.304.306,12
TITOLO II	€ 42.132.078,37	€ 19.467.642,84	€ 1.612.405,11		€ 21.052.030,42	€ 64.823.200,97		€ 446,04	€ 85.875.677,43
TITOLO III	€ 0,00	€ 0,00	€ 0,00		€ 0,00	€ 0,00		€ 0,00	€ 0,00
TOTALE	€ 44.864.127,95	€ 21.909.129,48	€ 1.812.812,72	€ 0,00	€ 21.142.185,75	€ 67.037.252,35	€ 0,00	€ 545,45	€ 88.179.983,55