



Provincia di Perugia

**NOTA DI AGGIORNAMENTO DEL
DOCUMENTO UNICO DI PROGRAMMAZIONE**

(D.U.P.)

2025 - 2027

DUP



Provincia di Perugia

Documento
Unico di
Programmazione
2025-2027

*Principio contabile applicato alla
programmazione
Allegato 4/1 al D.Lgs. 118/2011*

Provincia di Perugia (PG)

Indice

	Premessa	1
	LA SEZIONE STRATEGICA (SeS)	3
1	ANALISI DELLE CONDIZIONI ESTERNE	3
2	ANALISI DELLE CONDIZIONI INTERNE	34
3	OBIETTIVI STRATEGICI	172
4	PIANIFICAZIONE STRATEGICA 2025 - 2027 - SCHEDE	188
	LA SEZIONE OPERATIVA (SeO)	200
5	LA PROGRAMMAZIONE OPERATIVA	200
6	LE PROGRAMMAZIONI SETTORIALI	239

Premessa

La programmazione è il processo di analisi e valutazione che, comparando e ordinando coerentemente tra loro le politiche e i piani per il governo del territorio, consente di organizzare, in una dimensione temporale predefinita, le attività e le risorse necessarie per la realizzazione di fini sociali e la promozione dello sviluppo economico e civile delle comunità di riferimento.

Il processo di programmazione - che si svolge nel rispetto delle compatibilità economico-finanziarie, tenendo conto della possibile evoluzione della gestione dell'ente, e che richiede il coinvolgimento dei portatori di interesse nelle forme e secondo le modalità definite da ogni ente - si conclude con la formalizzazione delle decisioni politiche e gestionali che danno contenuto a programmi e piani futuri riferibili alle missioni dell'ente.

Attraverso l'attività di programmazione, le amministrazioni concorrono al perseguimento degli obiettivi di finanza pubblica definiti in ambito nazionale, in coerenza con i principi fondamentali di coordinamento della finanza pubblica emanati in attuazione degli articoli 117, terzo comma, e 119, secondo comma, della Costituzione e ne condividono le conseguenti responsabilità.

Sulla base di queste premesse, l'art. 170 del TUEL e il Principio contabile applicato della programmazione, Allegato n. 4/1 del D.Lgs. n. 118/2011 e ss.mm., modificano il precedente sistema di documenti di bilancio ed introducono due elementi rilevanti ai fini della presente analisi:

- a) l'unificazione a livello di pubblica amministrazione dei vari documenti costituenti la programmazione ed il bilancio;
- b) la previsione di un unico documento di programmazione strategica per il quale, pur non prevedendo uno schema obbligatorio, si individua il contenuto minimo obbligatorio con cui presentare le linee strategiche ed operative dell'attività di governo di ogni amministrazione pubblica.

Il documento, che sostituisce il Piano generale di sviluppo e la Relazione Previsionale e programmatica, è il DUP – Documento Unico di Programmazione – e si inserisce all'interno di un processo di pianificazione, programmazione e controllo che vede il suo incipit nel Documento di indirizzi di cui all'art. 46 del TUEL e nella Relazione di inizio mandato prevista dall'art. 4 bis del D. Lgs. n. 149/2011, e che si conclude con un altro documento obbligatorio quale la Relazione di fine mandato, ai sensi dell'art. 4 del D.Lgs. n. 149/2011 (secondo gli schemi previsti dal DM 26 aprile 2013).

All'interno di questo perimetro il DUP costituisce il documento di collegamento e di aggiornamento scorrevole di anno in anno che tiene conto di tutti gli elementi non prevedibili nel momento in cui l'amministrazione si è insediata.

In particolare, il sistema dei documenti di bilancio delineato dal D.Lgs. 118/2011 si compone come segue:

- il Documento unico di programmazione (DUP);
- lo schema di bilancio che, riferendosi ad un arco della programmazione almeno triennale, comprende le previsioni di competenza e di cassa del primo esercizio del periodo considerato e le previsioni di competenza degli esercizi successivi ed è redatto secondo gli schemi previsti dall'allegato 9 al D.Lgs. n.118/2011, comprensivo dei relativi riepiloghi ed allegati indicati dall'art. 11 del medesimo decreto legislativo;
- la nota integrativa al bilancio finanziario di previsione.

Altra rilevante novità è costituita dallo "sfasamento" dei termini di approvazione dei documenti: nelle vigenti previsioni di legge, infatti, il DUP deve essere presentato dalla Giunta al Consiglio entro il 31 luglio dell'anno precedente a quello cui la programmazione si riferisce, mentre lo schema di bilancio finanziario annuale deve essere approvato dalla Giunta e sottoposto all'attenzione del Consiglio nel corso della cosiddetta "sessione di bilancio" entro il 15 novembre. In quella sede potrà essere proposta

una modifica del DUP al fine di adeguarne i contenuti ad eventuali modifiche di contesto che nel corso dei mesi potrebbero essersi verificati.

VALENZA E CONTENUTI DEL DOCUMENTO UNICO DI PROGRAMMAZIONE

Il DUP rappresenta, quindi, lo strumento che permette l'attività di guida strategica ed operativa degli enti locali e, nell'intenzione del legislatore, consente di fronteggiare in modo *permanente, sistemico ed unitario* le discontinuità ambientali e organizzative.

In quest'ottica esso costituisce, nel rispetto del principio del coordinamento e coerenza dei documenti di bilancio, il *presupposto necessario di tutti gli altri documenti di programmazione*.

Nelle previsioni normative il documento si compone di due sezioni: la *Sezione Strategica (SeS)* e la *Sezione Operativa (SeO)*. La prima ha un orizzonte temporale di riferimento pari a quello del mandato amministrativo, la seconda pari a quello del bilancio di previsione.

La **Sezione Strategica (SeS)** sviluppa e concretizza le linee programmatiche di mandato di cui all'art. 46 comma 3 del Decreto Legislativo 18 agosto 2000, n. 267 e individua, in coerenza con il quadro normativo di riferimento, gli indirizzi strategici dell'ente. Il quadro strategico di riferimento è definito anche in coerenza con le linee di indirizzo della programmazione regionale e tenendo conto del concorso al perseguimento degli obiettivi di finanza pubblica definiti in ambito nazionale, in coerenza con le procedure e i criteri stabiliti dall'Unione Europea.

In particolare, individua - in coerenza con il quadro normativo di riferimento e con gli obiettivi generali di finanza pubblica - le principali scelte che caratterizzano il programma dell'amministrazione da realizzare nel corso del mandato amministrativo e che possono avere un impatto di medio e lungo periodo, le politiche di mandato che l'ente vuole sviluppare nel raggiungimento delle proprie finalità istituzionali e nel governo delle proprie funzioni fondamentali, nonché gli indirizzi generali di programmazione riferiti al periodo di mandato.

La **Sezione Operativa (SeO)** ha carattere generale, contenuto programmatico e costituisce lo strumento a supporto del processo di previsione definito sulla base degli indirizzi generali e degli obiettivi strategici fissati nella SeS. In particolare, la SeO contiene la programmazione operativa dell'ente avendo a riferimento un arco temporale sia annuale che pluriennale.

Il suo contenuto, predisposto in base alle previsioni ed agli obiettivi fissati nella SeS, costituisce guida e vincolo ai processi di redazione dei documenti contabili di previsione dell'ente.

LA SEZIONE STRATEGICA (SeS)

1 ANALISI DELLE CONDIZIONI ESTERNE

Questa sezione si propone di definire il quadro strategico di riferimento all'interno del quale si inserisce l'azione di governo della nostra amministrazione.

Questa attività deve essere necessariamente svolta prendendo in considerazione:

- a. lo scenario nazionale ed internazionale per i riflessi che esso ha, in particolare dapprima con il Documento di Economia e Finanza (DEF) e poi con la legge di bilancio sul comparto degli enti locali e quindi anche sul nostro ente;
- b. lo scenario regionale al fine di analizzare i riflessi della programmazione regionale sul nostro ente;
- c. lo scenario locale, inteso come analisi del contesto socio-economico e di quello finanziario dell'ente, in cui si inserisce la nostra azione.

Partendo da queste premesse, la seguente parte del documento espone le principali scelte che caratterizzano il programma dell'amministrazione da realizzare nel corso del mandato amministrativo e che hanno un impatto di medio e lungo periodo, le politiche di mandato che l'ente vuole sviluppare nel raggiungimento delle proprie finalità istituzionali e nel governo delle proprie funzioni fondamentali e gli indirizzi generali di programmazione, sempre riferiti al periodo di mandato.

1.1 LE NUOVE REGOLE DI BILANCIO DEI PAESI DELL'AREA EURO

Il 23 aprile 2024 il Parlamento europeo ha approvato le nuove regole di bilancio modificando il Patto di stabilità e crescita. Le vecchie regole erano state sospese nel periodo della pandemia per consentire libertà di intervento statale nel fronteggiare gli effetti dell'emergenza epidemiologica e sostenere le fasce più deboli e la ripresa dell'economia.

Al termine del periodo emergenziale, con lo spettro della guerra in Europa, dopo l'invasione dell'Ucraina da parte della Russia, le regole del Patto di stabilità e crescita non sono state riattivate, preferendo riscriverne delle nuove anch'esse finalizzate a garantire la stabilità nell'area Euro.

Il patto di stabilità e crescita (PSC) nella sua versione iniziale era composto dal regolamento (CE) n. 1466/97 del Consiglio, dal regolamento (CE) n. 1467/97 del Consiglio, e dalla risoluzione del Consiglio europeo, del 17 giugno 1997, relativa al patto di stabilità e crescita.

La nuova proposta sul "braccio preventivo" del patto di stabilità e crescita

La nuova proposta abroga il regolamento 1466/97 relativo al Braccio preventivo del patto di stabilità e crescita mantenendone tuttavia le finalità: garantire il coordinamento delle politiche economiche degli Stati membri e la loro sorveglianza di bilancio multilaterale con l'obiettivo di garantire il rispetto dei seguenti principi direttivi: prezzi stabili, finanze pubbliche e condizioni monetarie sane, nonché una bilancia dei pagamenti sostenibile.

La forte risposta politica alla pandemia di COVID-19 si è dimostrata molto efficace nell'attenuare i danni economici e sociali della crisi, che ha però determinato un aumento significativo del rapporto tra debito pubblico e privato e PIL, il che sottolinea l'importanza di far scendere tali indici a livelli prudenti in modo graduale, duraturo e favorevole alla crescita e di sanare gli squilibri macroeconomici, prestando la

DUP - Documento Unico di Programmazione 2025 - 2027

dovuta attenzione agli obiettivi occupazionali e sociali. Al contempo è opportuno adattare il quadro di governance economica dell'Unione, affinché quest'ultima possa meglio affrontare le sfide a medio e lungo termine che le si presentano, tra cui la realizzazione di una transizione equa, verde e digitale, inclusa la normativa sul clima, la garanzia della sicurezza energetica, l'autonomia strategica aperta, il cambiamento demografico, il rafforzamento della resilienza sociale ed economica e l'attuazione della bussola strategica per la sicurezza e la difesa, tutte sfide che richiedono riforme e livelli di investimento costantemente elevati nei prossimi anni.

La proposta, nel confermare i parametri di riferimento del 3 per cento per il rapporto tra il disavanzo pubblico e il PIL e del 60 per cento per il rapporto tra il debito pubblico e il PIL, prevede un percorso di rientro del debito, per gli Stati membri con debito e disavanzi eccessivi, basato sulla sostenibilità di medio periodo del debito.

A tal fine sono previsti percorsi di riduzione definiti singolarmente per ciascun Paese, con caratteristiche individuali tali da garantire che la traiettoria del debito venga prevista in discesa: gli Stati interessati da elevato debito presentano piani strutturali di bilancio a medio termine con i quali definiscono i loro percorsi di aggiustamento fiscale e gli eventuali impegni di riforma e investimenti ulteriori.

La particolarità della nuova governance europea è data dal fatto che il percorso discendente del rapporto debito pubblico/PIL è garantito operativamente attraverso un tetto alla **spesa primaria netta** finanziata con risorse nazionali, e quindi al netto della componente di spesa finanziata con i fondi europei.

La spesa è **primaria** perché è calcolata al netto della componente degli interessi sul debito, variabile che soggiace alle logiche di mercato e quindi indipendente dalle azioni dei governi, ed è **netta** perché non considera gli aumenti discrezionali delle entrate. In tal modo i governi devono unicamente rispettare il tasso di crescita programmato della spesa primaria netta, indipendentemente da quello che succede dal lato delle entrate: ciò porta automaticamente ad attuare politiche anticicliche che non riducono il livello di spesa in caso di contrazione dei redditi mentre in presenza di cicli favorevoli le maggiori entrate non sono destinate alla spesa.

L'utilizzo dell'indicatore della spesa netta primaria netta sottintende per un Paese ad alto debito, l'obbligo di mantenere il tasso di crescita della spesa pubblica a un livello inferiore a quello previsto per il reddito, generando in tal modo la formazione di avanzi primari che riducono il debito.

L'aggregato di spesa viene ottenuto sottraendo al totale della spesa corrente e in conto capitale: la spesa per interessi, la spesa ciclica per sussidi di disoccupazione, la spesa finanziata da fondi UE e le misure discrezionali sulle entrate. Ciò comporta che i governi potranno decidere aumenti complessivi di spesa se sono finanziati da corrispondenti interventi discrezionali che accrescano le entrate. In aggiunta, continuerà chiaramente a essere possibile finanziare aumenti di spesa in un settore con corrispondenti interventi di riduzioni di spesa in altri settori.

La Commissione europea elabora per ogni Stato membro con un debito pubblico superiore al valore di riferimento del 60 % del prodotto interno lordo (PIL) o un disavanzo pubblico superiore al valore di riferimento del 3 % del PIL **la traiettoria di riferimento della spesa netta**.

La **traiettoria di riferimento della spesa netta** garantisce che:

- il rapporto debito pubblico/PIL sia avviato o mantenuto su un percorso di riduzione plausibile o rimanga a livelli prudenti;
- il disavanzo pubblico sia portato e mantenuto al di sotto del valore di riferimento del 3 % del PIL;
- lo sforzo di aggiustamento di bilancio durante il periodo del piano strutturale nazionale di bilancio a medio termine sia almeno proporzionale allo sforzo complessivo compiuto nell'arco dell'intero periodo di aggiustamento;
- il rapporto debito pubblico/PIL al termine dell'orizzonte di programmazione sia inferiore a quello registrato nell'anno precedente l'inizio della traiettoria tecnica;

- nel periodo coperto dal piano, la crescita della spesa netta nazionale resti, di norma, mediamente inferiore alla crescita del prodotto a medio termine.

Successivamente alla pubblicazione della traiettoria della spesa netta, ciascuno stato membro elabora **piani strutturali nazionali di bilancio a medio termine** contenente gli impegni di uno Stato membro in materia di bilancio, di riforme e di investimenti.

In via ordinaria, la Commissione entro il 15 gennaio trasmette le linee guida ai Paesi interessati dal Braccio preventivo che avranno tempo fino al 30 aprile per trasmettere i propri piani strutturali di medio termine. In sede di prima applicazione, è previsto il termine del 21 giugno 2024 per la comunicazione delle linee guida e quello del 20 settembre 2024 per la trasmissione dei piani.

Il piano strutturale nazionale di bilancio a medio termine garantisce l'aggiustamento di bilancio necessario affinché il debito pubblico sia avviato o mantenuto su un percorso di riduzione plausibile al più tardi entro la fine del periodo di aggiustamento, o rimanga a livelli prudenti, e affinché il disavanzo pubblico sia portato o mantenuto al di sotto del valore di riferimento del 3 % del PIL a medio termine.

La Commissione valuta ciascun piano strutturale nazionale di bilancio a medio termine entro due mesi dalla sua presentazione Sulla base di una raccomandazione della Commissione, e di norma entro quattro settimane da essa, il Consiglio adotta una raccomandazione che definisce il percorso della spesa netta dello Stato membro interessato.

Entro il 15 aprile di ogni anno, ciascuno Stato membro presenta alla Commissione una relazione annuale sui progressi compiuti nell'attuazione del piano strutturale nazionale di bilancio a medio termine. La Commissione monitora l'attuazione dei piani strutturali nazionali di bilancio a medio termine e, in particolare, il percorso della spesa netta.

In presenza di un rischio significativo di deviazione dal percorso della spesa netta o di un rischio che il disavanzo pubblico possa superare il valore di riferimento del 3 % del PIL, la Commissione può rivolgere un avvertimento allo Stato membro interessato conformemente all'articolo 121, paragrafo 4, TFUE. Sulla base di una raccomandazione della Commissione, il Consiglio, entro un mese dall'avvertimento, adotta una raccomandazione rivolta allo Stato membro interessato sugli interventi da adottare, a norma dell'articolo 121, paragrafo 4, TFUE.



La nuova proposta sul “braccio correttivo” del patto di stabilità e crescita

Il nuovo braccio correttivo prevede che la procedura per i disavanzi eccessivi basata sull'eccesso di

debito sia legata alle deviazioni dal percorso di spesa netta fissato nel piano. Le deviazioni tra il tasso di crescita dell'aggregato di spesa registrato in un anno rispetto all'obiettivo di crescita della spesa netta previsto nel Piano, sono registrati in un conto di controllo. In caso di sfioramento del limite di spesa dello 0,3 per cento in un anno o dello 0,6 per cento cumulato, la Commissione procede alla predisposizione di un rapporto che è il passo iniziale per l'eventuale apertura di una procedura.

Nel decidere sull'avvio di una procedura per i disavanzi eccessivi basata sul debito, si tiene conto del grado di ambizione del percorso della spesa netta contenuto nel piano strutturale nazionale di bilancio a medio termine, di cui al regolamento (UE) sul braccio preventivo. In particolare, se il percorso della spesa netta dello Stato membro fissato dal Consiglio è più ambizioso della traiettoria tecnica di medio termine proposta dalla Commissione, ai sensi del regolamento (UE) sul braccio preventivo, e la deviazione dal percorso non è significativa se misurata rispetto a tale traiettoria, si evita l'avvio di una procedura per i disavanzi eccessivi.

Il mancato rispetto del percorso di bilancio concordato comporterà automaticamente l'apertura della procedura per i Paesi con un debito superiore al 60%.

Rimane invece sostanzialmente invariata la procedura per disavanzi eccessivi basata sul criterio del deficit: lo scopo di detta procedura è di dissuadere l'emergere di disavanzi pubblici eccessivi e di correggere prontamente i disavanzi che si siano tuttavia determinati. Cambiano tuttavia le condizioni che consentono di superare la soglia del 3% del rapporto disavanzo/PIL senza incorrere nella procedura sui disavanzi eccessivi. Il superamento del valore di riferimento per il disavanzo pubblico è considerato eccezionale qualora il Consiglio abbia stabilito l'esistenza di una grave recessione economica nella zona euro o nell'intera Unione, oppure in caso di circostanze eccezionali al di fuori del controllo del governo con rilevanti ripercussioni sulle finanze pubbliche dello Stato membro interessato. Qualora ecceda il valore di riferimento, si considera che il rapporto tra il debito pubblico e il prodotto interno lordo (PIL) si stia riducendo in misura sufficiente e si avvicini al valore di riferimento con un ritmo adeguato, se lo Stato membro interessato rispetta il proprio percorso della spesa netta;

1.2 IL PIANO STRUTTURALE DI BILANCIO DI MEDIO TERMINE PRESENTATO DAL GOVERNO ITALIANO

Il 21 giugno 2024 l'Unione Europea ha comunicato all'Italia la traiettoria di spesa netta coerente con la riduzione del debito e sulla base dei dati di finanza pubblica del 2023 ha aperto nei confronti dell'Italia una procedura per disavanzi eccessivi. Il Piano strutturale di bilancio di medio termine (PSBMT) dell'Italia deve quindi definire anche una traiettoria di rientro dal deficit al di sotto del 3 per cento del PIL.

Il piano approvato predisposto dal Governo e approvato dal Parlamento il 9 ottobre ha una durata di 5 anni, fino al 2029, allineato con la durata del mandato parlamentare; l'Italia si è avvalsa della facoltà di proporre un percorso di aggiustamento del rientro dal deficit in un periodo temporale maggiore di 4 anni, con un percorso di correzione che si protrarrà oltre il 2029, arrivando fino al 2031, a fronte di un impegno su riforme e investimenti che sostengano la crescita e migliorino la sostenibilità del debito. Sul punto, particolare attenzione è stata data alla crescita e alla resilienza economica per consolidare la finanza pubblica: nel biennio 2025-2026 la priorità è il completamento del PNRR e negli anni successivi l'azione riformatrice è dedicata a consolidare e ad aumentare i risultati raggiunti. A tal fine gli ambiti di intervento riguarderanno in particolare il settore della giustizia, la riscossione fiscale, l'efficienza della pubblica amministrazione e il miglioramento delle condizioni per la concorrenzialità del mercato: l'approccio alla loro realizzazione ricalca quello avuto con il PNRR, con la definizione di obiettivi concreti da raggiungere a partire dal 2027.

La spesa primaria netta

Il nuovo indicatore preso a riferimento, la spesa primaria netta, è definito come la spesa finale delle amministrazioni pubbliche, al netto della spesa per interessi, delle spese per programmi dell'Unione interamente finanziati dai trasferimenti provenienti dalla UE, della spesa nazionale per il cofinanziamento di programmi finanziati dalla UE, della componente ciclica della spesa per disoccupazione, delle misure discrezionali dal lato delle entrate e delle misure una tantum e di altre misure temporanee di bilancio.

La traiettoria di spesa comunicata dalla Commissione a giugno indica per l'Italia un tasso di crescita annuo medio della spesa netta pari a 1,5 per cento nel periodo 2025-2031, con il rapporto indebitamento netto e PIL che scenderebbe al di sotto del 3 per cento dal 2031.

La traiettoria di spesa indicata dal Governo nel Piano strutturale di bilancio di medio termine prende a riferimento i dati aggiornati delle variabili di finanza pubblica che Istat ha rivisto a settembre e tiene conto della decisione di confermare il rientro del deficit nella soglia del 3 per cento entro il 2026: la traiettoria di spesa rappresenta un tasso di crescita nel 2024 pari all'1,3 per cento del PIL, più basso di quello preso a riferimento nella traiettoria comunicata dalla Commissione europea che si basava su un tasso di crescita della spesa netta pari a 1,6 per cento del PIL. Nel quadriennio successivo la spesa primaria netta sale all'1,7 mentre nelle previsioni UE il tasso di crescita si ferma all'1,5 per cento.

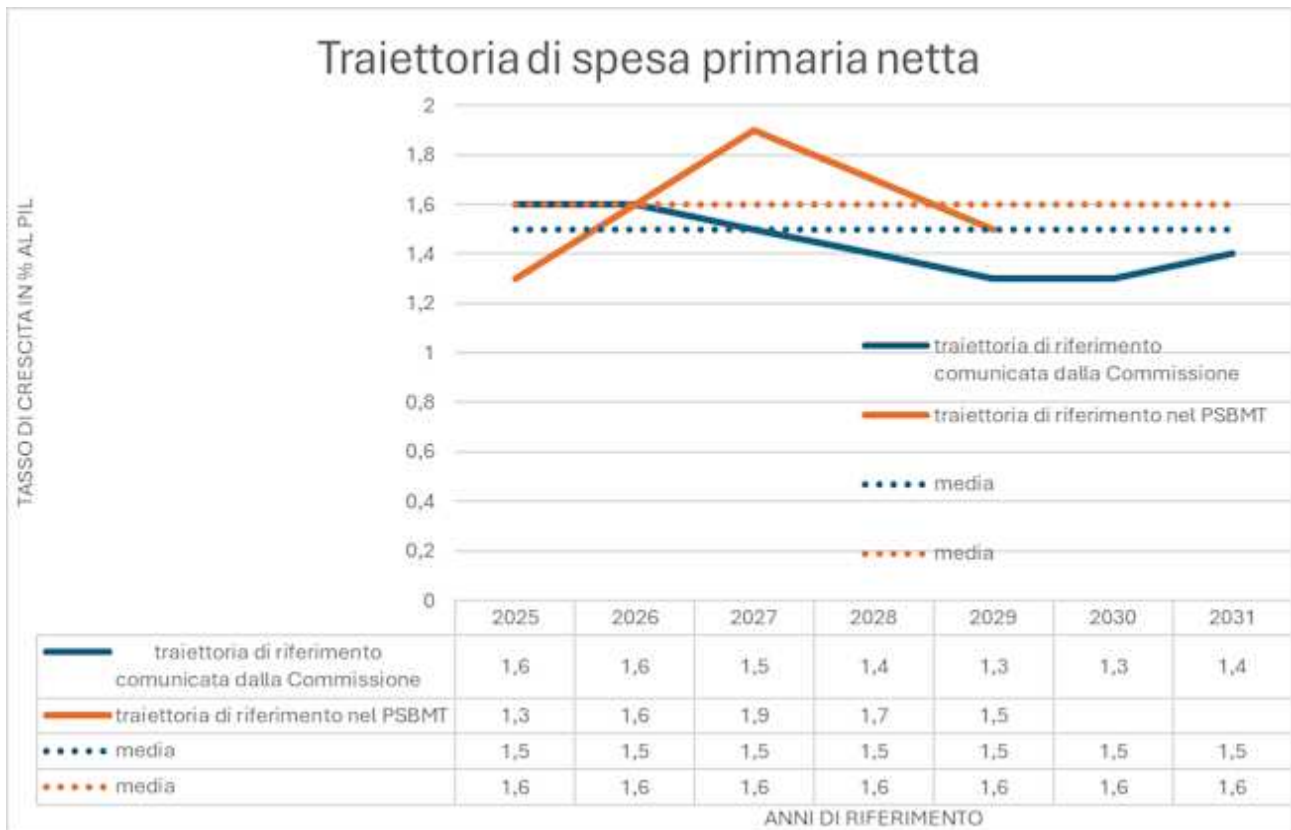

Alla fissazione di obiettivi di crescita della spesa primaria netta corrisponde l'impegno del Governo di non superare nei prossimi cinque anni proprio quei tetti massimi di spesa

I tassi di crescita della spesa dichiarati nel Piano non potranno essere modificati con i prossimi documenti di programmazione, come avveniva in passato con il Programma di Stabilità e la Nota di Aggiornamento del DEF, ma rimarranno fissi lungo tutta la durata del Piano, a meno del sopraggiungere di eventi eccezionali che ne impediscano l'attuazione. Il Governo che si insiederà all'inizio della prossima legislatura potrà, in ogni caso, decidere di presentare un nuovo Piano, riallineandone la durata al quinquennio successivo e ridefinendo eventualmente gli obiettivi di finanza pubblica.

(Piano strutturale di bilancio di medio termine 2025-2029 – paragrafo 1.4: La traiettoria di spesa e l'impegno di aggiustamento strutturale del piano).

PIL

A legislazione vigente, il Pil del 2024 viene confermato all'1 per cento: la stima è avvalorata anche dalla revisione al rialzo operata dall'Istat sui dati di contabilità nazionale per gli anni 2021-2023 che di fatto trascina al rialzo la previsione per gli anni successivi.

Per il 2025 le previsioni del DEF sono riviste al ribasso di 0,3 punti percentuali, a causa di un rallentamento degli investimenti. Per il 2027 le previsioni rimangono stabili mentre anche per il 2026 le previsioni di crescita del PIL sono ritoccate al ribasso rispetto al DEF di 0,2 punti percentuali, mentre nel biennio successivo si assisterà ad un effetto traino dei progetti PNRR e gli investimenti aumenteranno ad un ritmo superiore del PIL.

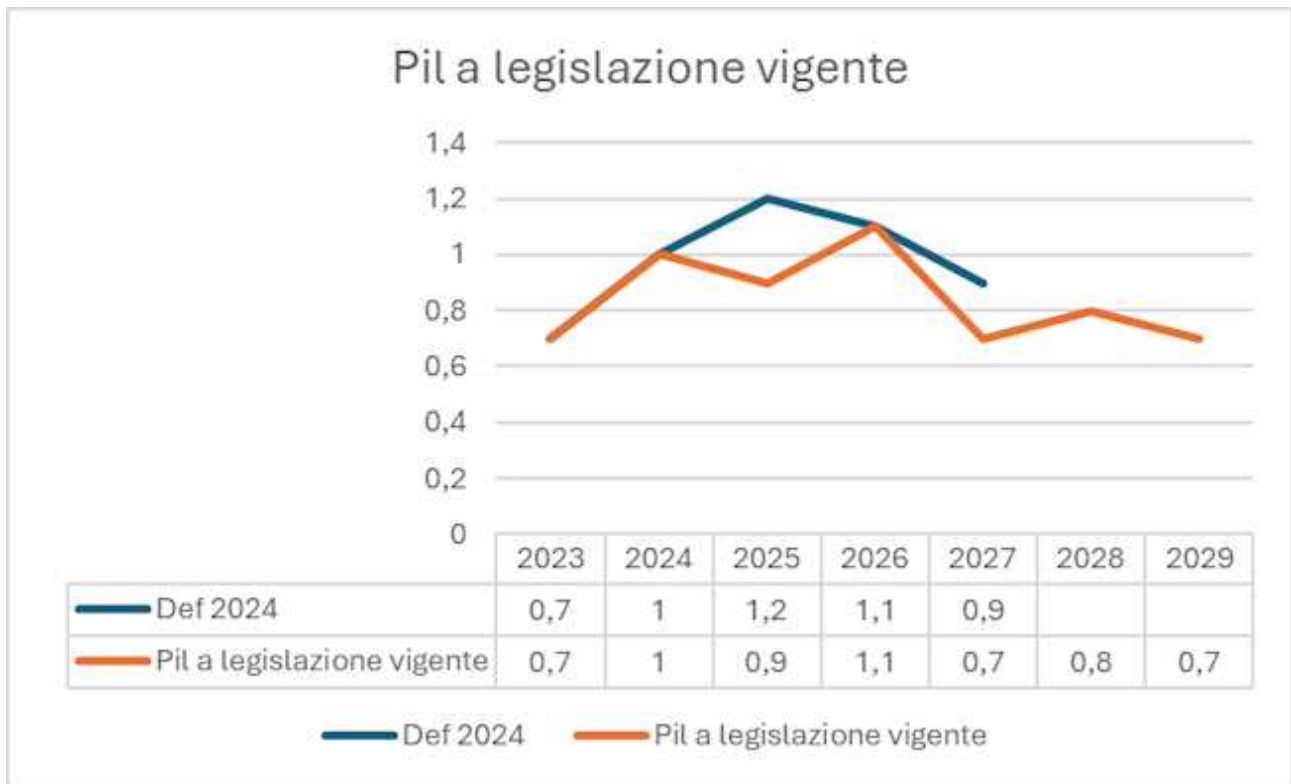

Nello scenario programmatico il Pil è previsto al rialzo all'1,2 per cento nel 2025 grazie alle misure introdotte con la manovra di bilancio che conferma la riduzione del cuneo fiscale per i lavoratori dipendenti e gli interventi di sostegno per le famiglie.

Per il 2027 il Pil si porterà di poco al di sopra del tasso di crescita previsto a legislazione vigente mentre nell'ultimo anno del Piano è previsto al ribasso allo 0,6 per cento.

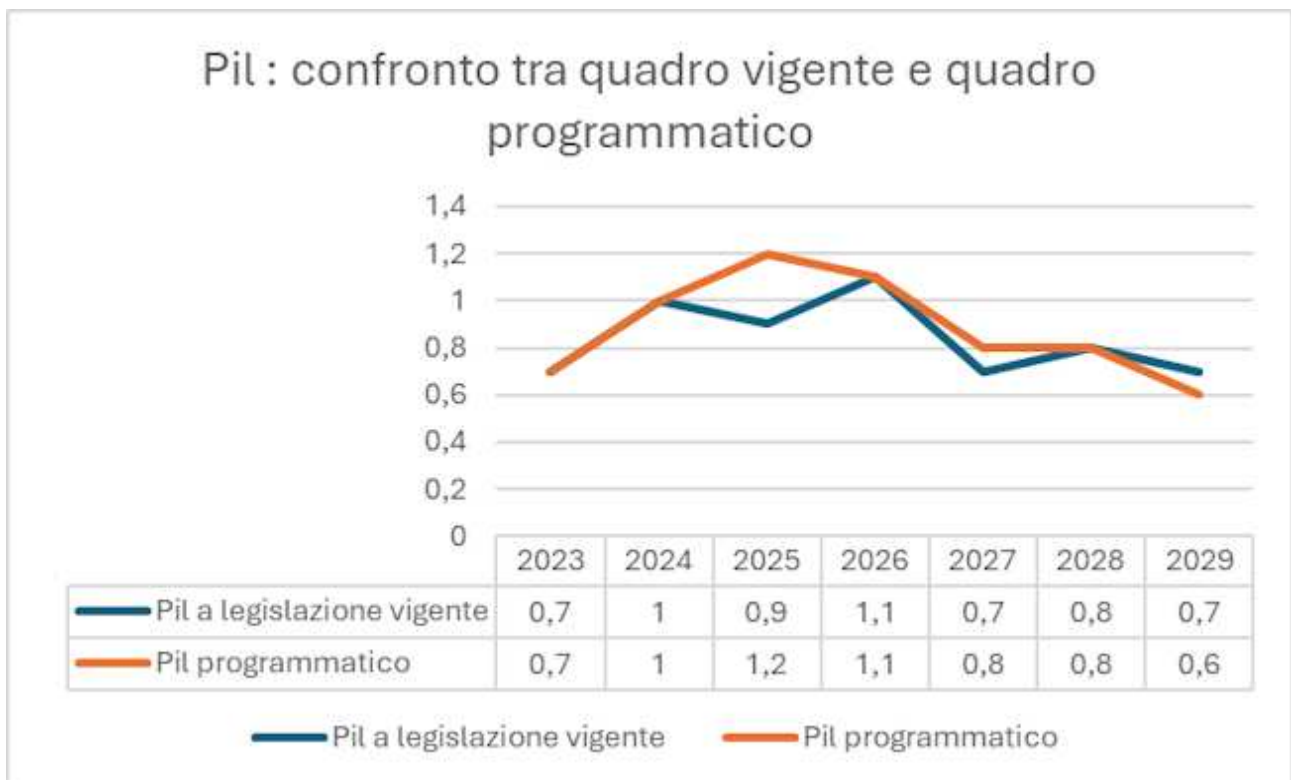

Ad incidere sulla crescita c'è l'impatto delle tendenze demografiche sul mercato del lavoro: l'offerta di manodopera risente del calo delle nascite e dell'invecchiamento della popolazione e la politica del governo è quella di creare un ambiente sociale e lavorativo più favorevole alle famiglie da un lato e, dall'altro, di rafforzare le competenze e il sistema della formazione professionale, semplificando la transizione tra istruzione e mondo del lavoro.

Indebitamento Netto

Il Piano approvato dal Parlamento rivede al ribasso il deficit per il 2024 che passa dal - 4,3 del Documento di economia e finanza (DEF) di aprile al - 3,8 per cento. Nel 2025 scende ulteriormente di mezzo punto percentuale e arriva a -2,8 per cento nel 2026, confermando l'obiettivo di riduzione del rapporto indebitamento netto e PIL al di sotto del 3 per cento nel 2026, come previsto dalla Nota di aggiornamento al DEF del 2023 e dal DEF di aprile 2024.

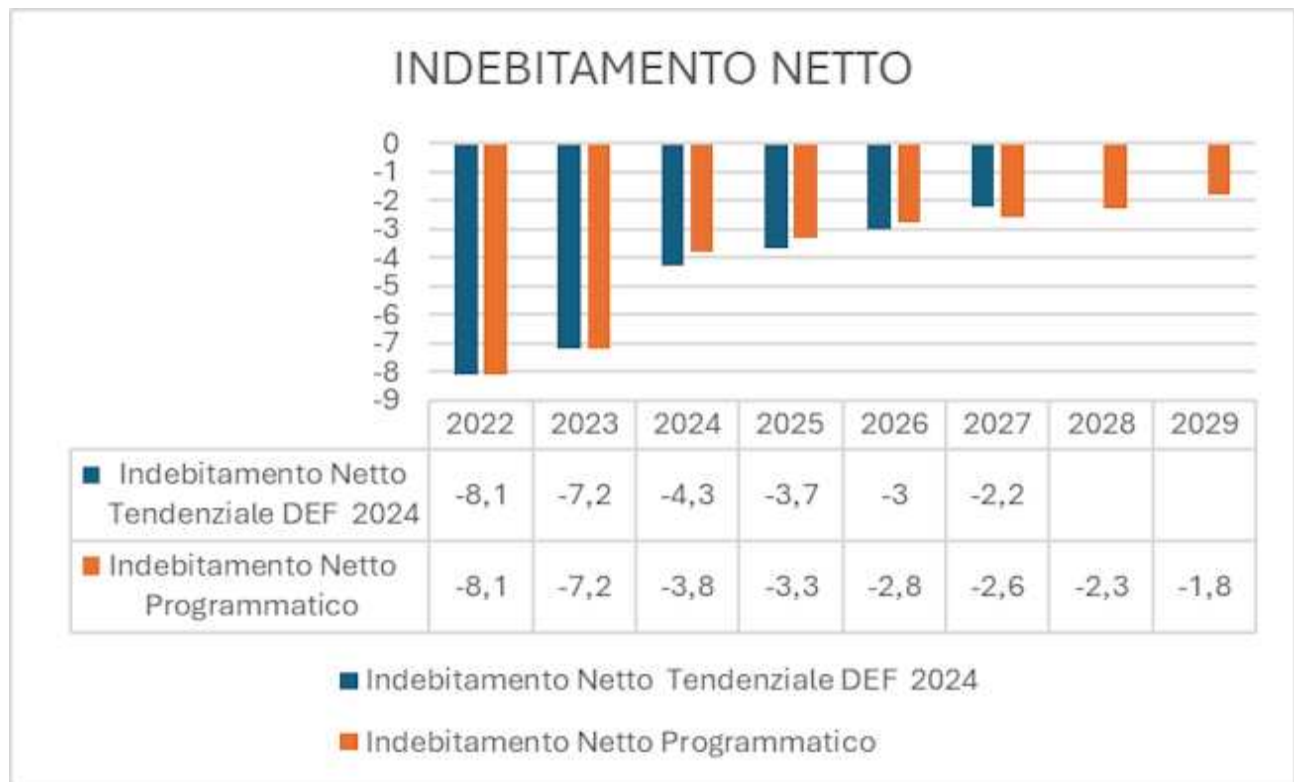

Il saldo primario è il saldo nominale (indebitamento netto), al netto degli interessi: nel 2024 risulta in surplus grazie al maggior gettito delle imposte dirette e ad una riqualificazione della spesa che vede una minore spesa corrente e maggiori spese in conto capitale.

Il saldo primario strutturale, il saldo nominale (indebitamento netto), al netto degli interessi e delle misure temporanee o una tantum e corretto per il ciclo economico, si consolida stabilmente alla fine del 2029 raggiungendo il 2,2 per cento del PIL.

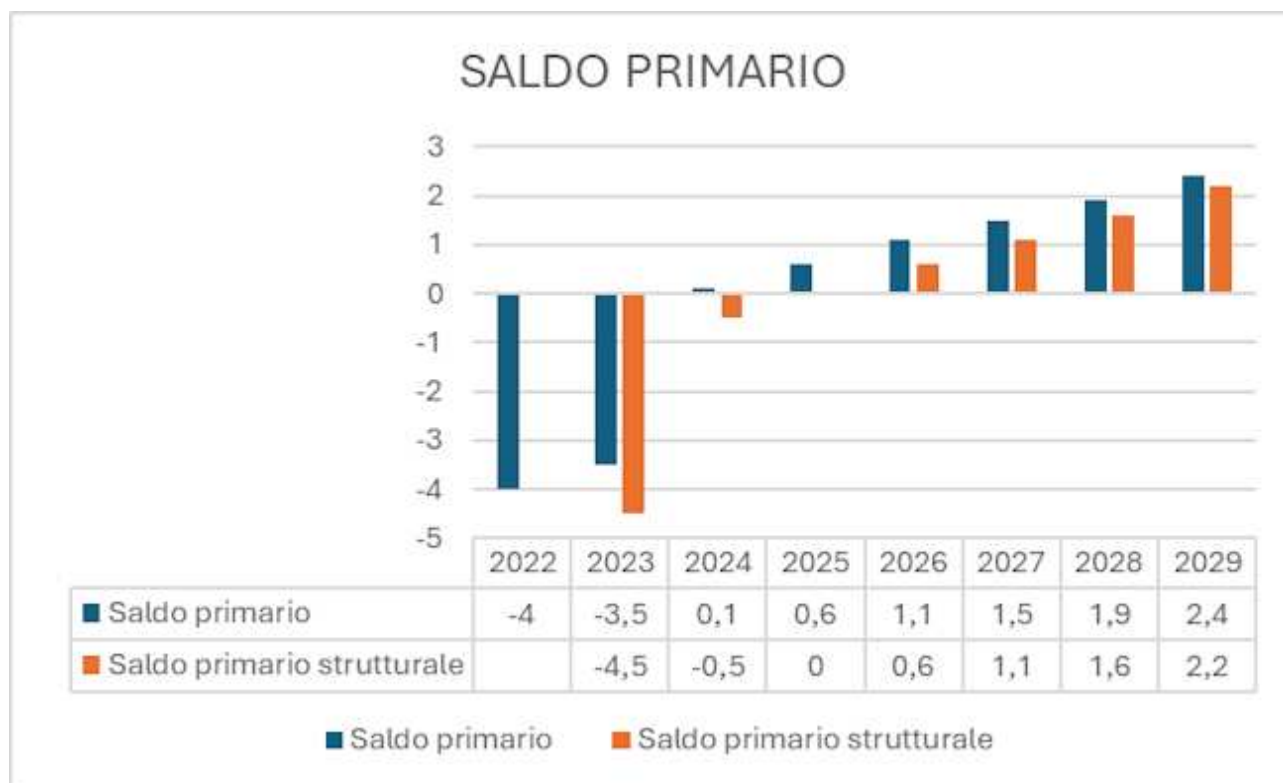

Debito

La revisione al rialzo operata da Istat sulla crescita del triennio 2021-2023 influenza positivamente anche il rapporto debito/Pil che a fine 2023 scende al 134,8 per cento dal 137,3 per cento precedentemente stimato. Ciò nonostante, il maggior fabbisogno di cassa necessario per le compensazioni di imposta legate al Superbonus avrà sicuro impatto sull'indicatore che rallenta la sua discesa ed è rivisto al rialzo fino al 2026.

Il grafico sottostante evidenzia anche l'andamento del debito nel 2024 e nel 2025 al netto dei costi legati agli incentivi in materia edilizia.

Dal 2027, con la riduzione dell'impatto dei crediti di imposta relativi ai bonus edilizi portati in compensazione delle imposte, il debito inizia un trend discendente: negli anni successivi il rapporto debito/Pil è visto diminuire di un punto percentuale l'anno, grazie al livello di spesa primaria netta che il Governo si è impegnato a rispettare con l'approvazione del Piano strutturale di bilancio.

1.3 LA MANOVRA DI FINANZA PUBBLICA 2025-2027: IL DISEGNO DI LEGGE DI BILANCIO

Il concorso alla finanza pubblica di comuni, province e città metropolitane

Il disegno di legge di bilancio che il Governo ha presentato al Parlamento richiede anche agli enti territoriali un concorso alla finanza pubblica pari a 140 milioni di euro per l'anno 2025, 290 milioni di euro per ciascuno degli anni dal 2026 al 2028 e 490 milioni di euro per l'anno 2029, di cui 130 milioni di euro per l'anno 2025, 260 milioni di euro per ciascuno degli anni dal 2026 al 2028 e 440 milioni di euro per l'anno 2029 a carico dei comuni e 10 milioni di euro per l'anno 2025, 30 milioni di euro per ciascuno degli anni dal 2026 al 2028 e 50 milioni di euro per l'anno 2029 a carico delle province e città metropolitane, in aggiunta al contributo alla finanza pubblica determinato ai sensi del comma 533 dell'articolo 1 della legge di bilancio 213 del 2023 e, per il 2025, considerando altresì il contributo richiesto dai commi 850 e 853 della legge di bilancio 178 del 2020.

Gli importi del contributo a carico di ciascun ente saranno determinati sulla base di criteri e modalità che saranno definiti con decreto del Ministro dell'economia e delle finanze, di concerto con il Ministro dell'interno, da emanare entro il 31 gennaio 2025, previa intesa in sede di Conferenza Stato città ed autonomie locali, anche in proporzione agli impegni di spesa corrente al netto degli impegni per interessi, per la gestione ordinaria del servizio pubblico di raccolta, smaltimento, trattamento e conferimento in discarica dei rifiuti, per trasferimenti al bilancio dello Stato per concorso alla finanza pubblica e per le spese della Missione 12, come risultanti dal rendiconto 2023 o in caso di mancanza, dall'ultimo rendiconto approvato.

A seguito della pubblicazione del decreto con indicazioni degli importi a carico di ogni ente, nel bilancio di previsione, attraverso adozione di specifica variazione, verrà iscritto nella missione 20 della parte corrente di ciascuno degli esercizi del bilancio di previsione un fondo, di importo pari al contributo annuale alla finanza pubblica, fermo restando il rispetto dell'equilibrio di bilancio di parte corrente, Alla fine di ciascun esercizio, il fondo, per gli enti in disavanzo di amministrazione alla fine dell'esercizio precedente costituisce un'economia che concorre al ripiano anticipato del disavanzo di amministrazione, aggiuntivo rispetto a quello previsto nel bilancio di previsione. Per gli enti con un risultato di amministrazione pari a zero o positivo alla fine dell'esercizio precedente, il fondo confluisce nella parte accantonata del risultato di amministrazione destinata al finanziamento di investimenti, anche indiretti, nell'esercizio successivo, prioritariamente rispetto alla formazione di nuovo debito.

L'equilibrio di bilancio degli enti territoriali

La manovra prevede l'obbligo del conseguimento dell'equilibrio di bilancio, a decorrere dall'anno 2025, definito come saldo non negativo tra le entrate e le spese di competenza finanziaria del bilancio, comprensivo dell'utilizzo dell'avanzo di amministrazione e del recupero del disavanzo di amministrazione e degli utilizzi del fondo pluriennale vincolato, al netto delle entrate vincolate e accantonate non utilizzate nel corso dell'esercizio

Le sanzioni per gli enti inadempienti

Nel caso di mancato rispetto degli obiettivi di finanza pubblica a livello di comparto, sono individuati gli enti che nell'esercizio precedente non hanno rispettato l'equilibrio di bilancio o non hanno accantonato il fondo. A tali enti è richiesto l'incremento del fondo nell'anno successivo che è dato dalla sommatoria in valore assoluto: a) del saldo negativo dell'equilibrio di bilancio; b) del minore accantonamento del rispetto al contributo annuale alla finanza pubblica.

Agli enti che non trasmettono entro il 31 maggio alla Banca dati delle amministrazioni pubbliche i dati di consuntivo o preconsuntivo relativi all'esercizio precedente è incrementato il contributo alla finanza pubblica del 10 per cento. Nel caso di enti per i quali sono sospesi per legge i termini di approvazione del rendiconto di gestione a decorrere dal 2 gennaio 2025, le sanzioni di cui al primo periodo non sono applicate.

Abrogazione del sistema di tesoreria unica mista

Al fine di favorire il rispetto delle nuove regole di governance economica europea, viene abrogato il sistema di tesoreria unica mista con l'obbligo di gestione della liquidità degli enti locali con il sistema di tesoreria unica.

Fondo per l'assistenza ai minori

Al fine di contribuire alle spese sostenute dai comuni per l'assistenza ai minori per i quali sia stato disposto l'allontanamento dalla casa familiare con provvedimento dell'autorità giudiziaria, è istituito un fondo nello stato di previsione del Ministero dell'interno, con una dotazione di 100 milioni di euro annui per ciascuno degli anni dal 2025 al 2027. Hanno diritto di attingere al fondo i comuni che hanno un rapporto tra le spese di carattere sociale sostenute per far fronte a sentenze della giustizia minorile e il fabbisogno standard monetario della funzione sociale superiore al 10 per cento.

Contributo per le funzioni fondamentali di province e città metropolitane

Le risorse del fondo unico delle province e delle città metropolitane, sono incrementate di 50 milioni di euro annui dal 2025 al 2030 e saranno ripartite sulla base dei fabbisogni standard e delle capacità fiscali approvati dalla Commissione tecnica per i fabbisogni standard, su proposta della Commissione tecnica per i fabbisogni standard, con decreto del Ministero dell'interno, di concerto con il Ministero dell'economia e delle finanze, previa intesa in sede di Conferenza Stato-Città ed autonomie locali, da adottare entro il 31 marzo 2025.

Fondo di solidarietà comunale

L'incremento del Fondo di solidarietà comunale previsto nel disegno di legge di bilancio ammonta a 56 milioni di euro per l'annualità 2025, ed è destinato a specifiche esigenze di correzione del riparto. I comuni beneficiari, nonché i criteri e le modalità di riparto delle risorse saranno definiti con decreto del Ministero dell'interno, di concerto con il Ministero dell'economia e delle finanze, previa intesa in sede di Conferenza Stato-città ed autonomie locali entro il 30 gennaio 2025

1.3.1 IL PIANO NAZIONALE DI RIPRESA E RESILIENZA - PNRR

Il Recovery Plan italiano, Il Piano Nazionale di Ripresa e Resilienza - PNRR - utilizza le risorse messe a disposizione dell'Unione europea con il Dispositivo per la Ripresa e Resilienza (RRF) e il Pacchetto di Assistenza alla Ripresa per la Coesione e i Territori d'Europa (REACT-EU). L'Italia è destinataria della maggior parte dei finanziamenti, 191,5 miliardi con il RRF, di cui 68,9 sono a fondo perduto.

Il Governo intende promuovere la crescita e renderla duratura attraverso la rimozione degli ostacoli che lo hanno da sempre impedito.

L'Unione europea ha richiesto all'Italia la presentazione di piano di riforme e di investimenti e il documento predisposto dal Governo e presentato all'Unione europea prevede interventi riformatori nella pubblica amministrazione, nella giustizia, nella concorrenza e nelle semplificazioni, a cui si aggiunge la riforma fiscale.

La riforma della pubblica amministrazione è l'asse portante del PNRR: senza una PA che funziona, il piano è destinato al fallimento, per tale motivo 9,75 miliardi sono destinati a investimenti e riforme interamente riservati alla PA. Le stesse assunzioni sono considerate strategiche per l'attuazione del piano, dopo anni di divieti che hanno impoverito le dotazioni organiche del settore pubblico ed una spesa per formazione che, soggetta a vincoli di finanza pubblica, ha di fatto impedito l'aggiornamento professionale. Le riforme considerate abilitanti per l'attuazione del PNRR riguardano la semplificazione normativa e burocratica e la promozione della concorrenza: si tratta di interventi che consentono e facilitano l'attuazione degli investimenti pubblici e privati.

Il PNRR si articola in 6 missioni - digitalizzazione, innovazione, competitività, cultura, rivoluzione verde e

transizione ecologica; infrastrutture per una mobilità sostenibile; istruzione e ricerca; inclusione e coesione; salute – e prevede progetti di riforma nel campo della pubblica amministrazione, della giustizia, della semplificazione della legislazione e promozione della concorrenza.

L'8 dicembre 2023, il Consiglio dell'Unione Europea ha dato il suo consenso alla revisione del Piano Nazionale di Ripresa e Resilienza (PNRR) italiano. Tale modifica comprende l'aggiunta di un nuovo capitolo dedicato a REPowerEU.

Attualmente, l'importo complessivo del piano è di 194,4 miliardi di euro, di cui 122,6 miliardi sono sotto forma di prestiti e 71,8 miliardi in sovvenzioni.

Le decisioni di spesa previste dal PNRR sono finanziate anche da uno specifico Fondo Nazionale Aggiuntivo di 31 miliardi di euro, il Fondo Nazionale Complementare, che si affiancano alle risorse europee del RRF e del REACT EU, destinate ad azioni che integrano e completano il PNRR.

Il totale delle risorse complessive raggiunge così i 225 milioni.

Di seguito si riporta tabella esplicativa degli investimenti finanziati dal PNRR contraddistinti per Missione, Componente e Misura: le ultime colonne indicano il valore del finanziamento ottenuto e l'eventuale cofinanziamento:

CUP	Intervento	Missione	Componente	Linea d'intervento	Importo PNRR	Importo cofinanziamento
J12B22000870001	ITCG SALVIANI CITTA' DI CASTELLO - INTERVENTO DI MANUTENZIONE STRAORDINARIA	M4	C1	I3.03	352.000,00	
J14E21001130001	ITCG SALVIANI CITTA' DI CASTELLO - NUOVA COSTRUZIONE AMPLIAMENTO AULE E LABORATORI	M4	C1	I3.03	1.650.000,00	
J15E22000180006	REALIZZAZIONE NUOVA PALESTRA CITTA' DI CASTELLO (PG) VIA BRUNO BUOZZI PREDISPOSIZIONE SPAZI DA ADIBI	M4	C1	I1.03	2.720.500,00	250.000,00
J17H22000920001	S.P.N.479 DI RUSCIO DAL KM.0+000 AL KM.3+160	M5	C3	I1.01	274.664,50	
J17H22000940001	S.P. 244_1 DAL KM 0+000 AL KM 9+185	M5	C3	I1.01	192.870,70	
J27H18001290001	S.P. N. 421 DI COLLAZZONE RIPRISTINO PER MOVIMENTO FRANOSO KM 9+500 - OPERA DI COMPLETAMENTO	M2	C4	I2.01	931.700,00	
J27H22001760001	SR 209 DAL KM 47+150 AL KM 64+300	M5	C3	I1.01	538.282,80	
J27H22001790001	S.COMUNALE DI COLLEGAMENTO MONTECUCCO COSTACCIARO - SCHEGGIA PASCELUPO DAL KM.0+000 AL KM.12+000.	M5	C3	I1.01	357.500,00	
J27H22001810001	S.R.N.3 FLAMINIA DAL KM.186+000 AL KM.192+000	M5	C3	I1.01	359.700,00	
J37H19002950003	S.P. N. 207 DI CAICAMBIUCCI RISANAM. E CONSOLID. CORPO STRADALE A SEGUITO DI FENOMENI FRANOSI	M2	C4	I2.01	523.000,00	717.000,00
J37H22001580001	SP 470 DAL KM 0+000 AL KM 31+351	M5	C3	I1.01	456.500,00	
J37H22001600001	S.C. DI ISOLACCIA MORENA DAL KM 16+958 AL KM 17+650	M5	C3	I1.01	238.951,90	
J38B20000480001	ITIS CASSATA - GUBBIO - INTERVENTO DI MANUTENZIONE STRAORDINARIA	M4	C1	I3.03	1.100.000,00	
J38B20000490001	ISTITUTO D'ARTE GUBBIO - INTERVENTO DI MANUTENZIONE STRAORDINARIA	M4	C1	I3.03	385.000,00	
J38B20000500001	ISTITUTO ALBERGHIERO SAN PAOLO SPOLETO - INTERVENTO DI MANUTENZIONE STRAORDINARIA	M4	C1	I3.03	330.000,00	
J38B20000510001	LICEO ARTISTICO SEDE TRINITA' SPOLETO - INTERVENTO DI MANUTENZIONE STRAORDINARIA	M4	C1	I3.03	300.000,00	
J38B20000520001	LICEO CLASSICO GUBBIO - INTERVENTO DI MANUTENZIONE STRAORDINARIA	M4	C1	I3.03	200.000,00	
J47H22000880001	S.P.N.472 DI VALLO DI NERA DAL KM.0+000 AL KM.16+403	M5	C3	I1.01	550.000,00	
J47H22000890001	SP 474/1 DAL KM 0+000 AL KM 15+872	M5	C3	I1.01	440.000,00	
J47H22000900001	SP 4 DAL KM 0+000 AL KM 20+600	M5	C3	I1.01	330.000,00	
J47H22000910001	S.P.N.17 DAL KM.0+000 AL KM.11+300 - TRATTASI DI S.P. RICADENTE NELLA PROVINCIA DI TERNI	M5	C3	I1.01	440.000,00	
J47H22000920001	S.C. SIGILLO-GUBBIO KM 0+000 AL KM 15+000. CONSOL.PONTE SUL FIUME CHIASCIO E RIQUALI. STRADA	M5	C3	I1.01	275.000,00	
J48B20001380001	ITAS TODI - INTERVENTO DI MANUTENZIONE STRAORDINARIA	M4	C1	I3.03	1.980.000,00	
J48B20001420001	IPSIA - TODI. INTERVENTO DI MANUTENZIONE STRAORDINARIA"	M4	C1	I3.03	215.000,00	
J48B20001440001	LICEO CLASSICO TODI - INTERVENTO DI MANUTENZIONE STRAORDINARIA	M4	C1	I3.03	160.000,00	
J51B21000530001	ISTITUTO D'ARTE DERUTA - INTERVENTO DI DELOCALIZZAZIONE CON NUOVA COSTRUZIONE	M4	C1	I3.03	4.840.000,00	
J55E22000120006	REALIZZAZIONE NUOVA PALESTRA SCOLASTICA A DERUTA VIA TIBERINA PREDISPOSIZIONE SPAZI DA ADIBIRE ALLE	M4	C1	I3.03	2.951.503,28	
J57H22000850001	S.P.N.468 DI ANCAIANO DAL KM.0+000 AL KM.13+026. S.P.N.76 DAL KM.0+000 AL KM.2+020. INTERVENTI DI	M5	C3	I1.01	495.000,00	

CUP	Intervento	Missione	Componente	Linea d'intervento	Importo PNRR	Importo cofinanziamento
J57H22000880001	S.P. 201_ 1 DAL KM 23+300 AL 35+350 (PIETRALUNGA).S.P. 201_ 2 DAL KM 0+000 AL 5+200 (MONTONE)	M5	C3	11.01	757.989,15	
J62C21000580001	LS MARCONI FOLIGNO VIA ISOLABELLA - MIGLIORAMENTO SISMICO	M4	C1	13.03	3.852.737,96	
J62E2000030001	ITC-IPSA CASTIGLIONE DEL LAGO - INTERVENTO DI AMPLIAMENTO	M4	C1	13.03	1.650.000,00	
J63H19000730001	ADEGUAMENTO MIGLIORMANETO SISMICO EDIFICIO EX LABORATORIO MISURE ITIS DA VINCI DI FOLIGNO	M4	C1	13.03	2.200.000,00	
J63H19000980001	ADEGUAMENTO SISMICO LICEO SCIENTIFICO MARCONI EX OFFICINE SANITARIE DI FOLIGNO	M4	C1	13.03	5.000.000,00	
J67H19003110004	S.P. N. 310/2 DI PACIANO - CONSOLIDAMENTO PIANO VIABILE A SEGUITO FENOMENI FRANOSI	M2	C4	12.01	957.000,00	
J67H22001370001	SP 471 DAL KM 0+000 AL KM 19+085	M5	C3	11.01	457.112,70	
J73C23000010001	INTERVENTO DI EFFICIENTAMENTO ENERGETICO "PROPERZIO" ASSISI - PG - VIA PADRE LUDOVICO DA CASORIA, 3	M4	C1	13.03	2.880.000,00	
J77H22001710001	S.R. 360 DAL KM 62+223 AL 74+560	M5	C3	11.01	357.500,00	
J77H22001720001	S.P.N.241/3 E 241/4 DI FOSSATO DI VICO DAL KM.0+000 AL KM.3+422 E DAL KM.0+000 AL KM.1+1553 A	M5	C3	11.01	356.903,80	
J78B20000470001	LICEO SCIENTIFICO CONVITTO ASSISI - INTERVENTO DI MANUTENZIONE STRAORDINARIA	M4	C1	13.03	900.000,00	
J78B20000480001	ISTITUTO ALBERGHIERO SEDE DISTACCATA ASSISI - INTERVENTO DI MANUTENZIONE STRAORDINARIA	M4	C1	13.03	200.000,00	
J78B20000490001	LICEO CLASSICO SEDE PRINCIPALE ASSISI - INTERVENTO DI MANUTENZIONE STRAORDINARIA	M4	C1	13.03	0,00	
J82B22001240001	IIS CAMPUS UMBERTIDE - INTERVENTO DI MANUTENZIONE STRAORDINARIA	M4	C1	13.03	220.000,00	
J91B21000500001	NUOVO EDIFICIO SCOLASTICO DELLA CITTA' DI PG PER ISTITUTO ISTRUZIONE SECONDARIA SUPERIORE - COMPLET	M4	C1	13.03	4.772.024,26	
J92C22000200006	ISTITUTO OMNICOMPRESIVO GIANO DELL'UMBRIA-BASTARDO - I.P.C. VIA OLINDO VERNOCCHI 25.VIA OLINDO VER	M2	C3	11.01	3.801.600,00	
J93H19000680001	ITIS VOLTA PISCILLE PERUGIA- ADEGUAMENTO SISMICO, DEMOLIZIONE E RICOSTRUZIONE	M4	C1	13.03	3.993.000,00	
J95E22000120006	REALIZZAZIONE NUOVA PALESTRA SCOLASTICA A PERUGIA VIALE CENTOVA PREDISPOSIZIONE SPAZI DA ADIBIRE ALL	M4	C1	13.03	2.720.500,00	277.845,62
J96F22000110001	LICEO ARTISTICO BERNARDINO DI BETTO . PERUGIA - MIGLIORAMENTO SISMICO	M4	C1	13.03	3.198.402,06	
J97H22001560001	SR 395 DAL KM 0+000 AL KM 18+210.	M5	C3	11.01	476.139,00	
J97H22001570001	S.R.N.319 SELLANESE DAL KM.0+000 AL KM.26+780	M5	C3	11.01	474.100,00	
J97H22001580001	S.R.318 DI VALFABBRICA KM.28+500- KM.38+130 S.P.N.240/5 E /6 DI CASACASTALDA KM.0+000 AL KM.8+873	M5	C3	11.01	357.500,00	
J98B20000350001	ITET CAPITINI PERUGIA - INTERVENTO DI MANUTENZIONE STRAORDINARIA	M4	C1	13.03	1.155.000,00	
J98B20000360001	LICEO CLASSICO MARIOTTI - PERUGIA - INTERVENTO DI MANUTENZIONE STRAORDINARIA	M4	C1	13.03	770.000,00	
J98B20000370001	IPSA LABORATORI OFFICINE GIANO DELL'UMBRIA - INTERVENTO DI MANUTENZIONE STRAORDINARIA	M4	C1	13.03	200.000,00	

CUP	Intervento	Missione	Componente	Linea d'intervento	Importo PNRR	Importo cofinanziamento
J98B20000390001	LICEO SCIENTIFICO ALESSI PERUGIA - INTERVENTO DI MANUTENZIONE STRAORDINARIA	M4	C1	I3.03	225.000,00	
J98B20000400001	IIS PIERALLI SEDE PRINCIPALE (P.LE ANNA FRANK) PERUGIA - INTERVENTO DI MANUTENZIONE STRAORDINARIA	M4	C1	I3.03	220.000,00	
J98B20000410001	LICEO SCIENTIFICO GALILEI PERUGIA - INTERVENTO DI MANUTENZIONE STRAORDINARIA	M4	C1	I3.03	226.638,44	
J99J22000950006	MIGLIORAMENTO SISMICO ED EFFICIENTAMENTO ENERGETICO EDIFICIO SITO IN VIA VERNOCCHI 27-29	M4	C1	I3.03	1.516.944,00	
J47H22000930001	S.P. 271 DELLE MOLINE DAL KM 0+000 AL KM 8+421 E SP 272 DI MONTE ALAGO DAL KM 0+000 AL KM 15+071.	M5	C3	I1.01	357.751,90	
J57H22000860001	S.P. 476 DI NORCIA AL KM 0+000 AL KM 21+482. ADEGUAMENTO TRACCIATO STRADALE E RIFACIMENTO PAVIMENTAZ	M5	C3	I1.01	401.882,80	
J61F23000280006	estensione dell'utilizzo delle piattaforme Nazionali di identità digitale - SPID CIE	M1	C1	I1.014	14.000,00	

LE RIFORME PREVISTE DAL PNRR

Tra le 283 misure che compongono il PNRR, 60 sono riforme e 223 sono relative a investimenti. Considerando anche le misure finanziate con il Fondo complementare, gli interventi complessivi diventano 320.

Le principali riforme che vedono coinvolti gli enti locali riguardano:

Riforma 1.10 – Riforma delle norme in materia di appalti pubblici e concessioni

L'obiettivo è quello di apportare una serie di modifiche del codice dei contratti pubblici da attuarsi nel secondo trimestre 2023, con azioni intese a: ridurre la frammentazione delle stazioni appaltanti; realizzare una e-platform come requisito di base per partecipare alla valutazione nazionale della procurement capacity; conferire all'ANAC il potere di riesaminare la qualificazione delle stazioni appaltanti.

Obiettivo della riforma sarà anche semplificare e digitalizzare le procedure dei centri di committenza e definire criteri di interoperabilità e interconnettività. La riforma dovrà comportare inoltre una revisione della disciplina del subappalto riducendo le restrizioni contemplate dal vigente codice dei contratti pubblici.

Riforma 1.11: Riduzione dei tempi di pagamento delle pubbliche amministrazioni e delle autorità sanitarie

Gli interventi posti in essere per la riduzione dei tempi di pagamento (concessioni di liquidità per il pagamento dei debiti pregressi, misure di garanzia del rispetto dei tempi di pagamento, creazione di sistemi informativi di monitoraggio), volti a favorire la riduzione dei tempi di pagamento dei debiti commerciali, dovranno portare le pubbliche amministrazioni a rispettare pienamente gli obiettivi di riduzione entro il 31.12.2023.

L'obiettivo della riforma, da realizzarsi entro la predetta data, come deve risultare dalla Piattaforma per i crediti commerciali (PCC), riguarda proprio la media ponderata dei tempi di pagamento degli enti locali nei confronti degli operatori economici che deve essere pari o inferiore a 30 giorni.

Riforma 1.14 – Riforma del quadro fiscale subnazionale – Federalismo Fiscale

La riforma consiste nel completamento del federalismo fiscale previsto dalla legge 42 del 2009, con l'obiettivo di migliorare la trasparenza delle relazioni fiscali tra i diversi livelli di governo, assegnare le risorse alle amministrazioni territoriali sulla base di criteri oggettivi e incentivare un uso efficiente delle risorse medesime. La riforma dovrà definire in particolare i parametri applicabili e attuare il federalismo fiscale oltre che per le regioni a statuto ordinario, anche per le province e le città metropolitane.

Riforma 1.15: Riforma delle norme di contabilità pubblica

A partire dal 2027, i bilanci delle amministrazioni pubbliche dovranno essere redatti con il sistema di competenza economica. La riforma prevede un ciclo di formazione per tutti i dipendenti della pubblica amministrazione da completarsi entro il secondo trimestre del 2026: accanto al programma di formazione, necessario per transizione al nuovo sistema di contabilità per competenza, saranno approvati orientamenti e manuali operativi per l'applicazione dei principi contabili corredati di esempi e rappresentazioni pratiche a sostegno degli operatori.

1.4 OBIETTIVI INDIVIDUATI DELLA PROGRAMMAZIONE REGIONALE

Il Documento di Economia e Finanza Regionale (DEFER) 2024, elaborato a fine 2023 dalla Regione Umbria, delinea gli obiettivi strategici per il prossimo triennio. Per quanto concerne la gestione del PNRR, essa stessa viene considerata uno obiettivo strategico a parte.

Di seguito si riportano, per ambito di intervento, quelli più attinenti alle funzioni fondamentali e a quelle delegate svolte dalla Provincia di Perugia.

MACRO OBIETTIVI ECONOMICI

Nonostante una congiuntura geopolitica ed economica complessa, nel triennio 2020-22 l'Umbria ha ottenuto importanti risultati riguardo alle principali grandezze economiche – PIL, export, investimenti, occupazione, disoccupazione, demografia delle imprese. Anche dal punto di vista demografico, accanto a saldi naturali e ad un invecchiamento della popolazione preoccupante, nel 2022 è ripresa la sua attrattività, che ha fatto registrare oltre 2.000 nuovi residenti.

Stante la difficile congiuntura, ulteriormente complicata nel 2023, anche il conseguimento di una modesta crescita, o tenuta, dei fondamentali, comprensivi degli indicatori demografici, rappresenterebbe un obiettivo soddisfacente per gli anni futuri, in quanto segnale di un nuovo dinamismo del sistema economico regionale verso un riallineamento alle performance del Paese, come è stato nel triennio passato, dopo anni di andamento divergente.

Segue una sintetica descrizione delle Linee strategiche regionali sugli ambiti più attinenti alle competenze su scala provinciale.

INFRASTRUTTURE ED OPERE PUBBLICHE

L'obiettivo dello sviluppo delle infrastrutture per la lotta all'isolamento dell'Umbria e la realizzazione di opere pubbliche viene confermato. Finanziati dal Fondo di Sviluppo e Coesione ne sono esempi gli investimenti sulla mobilità dolce, la riqualificazione di Poli scientifici e di ricerca e opere di riqualificazione urbana significative.

Sul versante della mobilità, la gara per il Trasporto Pubblico Locale (TPL) consentirà di modernizzare il servizio, mentre dal punto di vista delle infrastrutture proseguiranno i forti investimenti ANAS sugli assi viari principali di propria competenza.

Sempre sul versante stradale, per il 2024 è previsto l'inizio dei lavori della galleria della Guinza, del tratto Mocaiana-Pietralunga, e del penultimo tratto di ammodernamento dello strategico asse stradale Terni-Orte-Civitavecchia.

Dal punto di vista ferroviario, nel 2024 ci si pone l'obiettivo di inaugurare il raddoppio della tratta Campello-Spoleto della Orte-Falconara, per la quale dovrà anche essere consegnata l'interprogettazione della tratta Terni-Spoleto da parte di RFI. Inoltre giungerà a completamento la ricostruzione dell'armamento ferroviario FCU per tutta la tratta Terni-Sansepolcro.

Sempre dal lato delle ferrovie, nel 2024 il Governo individuerà il sito e darà luogo alla progettazione e successive procedure di appalto della Stazione Alta Velocità Media Etruria, mentre si procederà alla approvazione del progetto e del relativo finanziamento della stazione ferroviaria Perugia-Collestrada e si completerà il progetto PINQUA per le 15 stazioni della FCU.

AEROPORTO INTERNAZIONALE DELL'UMBRIA "SAN FRANCESCO D'ASSISI"

Il traguardo dei 500.000 passeggeri, conseguito già a novembre 2023, è un risultato eccellente che viene centrato da un Aeroporto ormai collegato stabilmente a 16 mete e a un hub internazionale. Una struttura solida, seconda in Italia e terza in Europa per crescita tra quelle di medio-piccole dimensioni, che offre oggi servizi e tempi di arrivo-imbarco tra i più contenuti possibili, fattore che ha inciso positivamente sulla crescita consistente dei flussi di voli privati, anch'essi fondamentali per lo sviluppo dell'economia regionale.

Il 2024 sarà l'anno di inizio del nuovo Piano Industriale 2024-2027, che prevede sia il consolidamento dei risultati gestionali e dei flussi, sia l'ampliamento dell'offerta verso destinazioni europee come Francia e Germania, ma soprattutto i necessari lavori di ampliamento della struttura, che si ipotizza coperti per una parte rilevante dal FSC.

SUPPORTO ALLE IMPRESE E AL LAVORO

Continuando a considerare l'impresa come motore dello sviluppo e della creazione di posti di lavoro, sarà speso il massimo sforzo possibile, con le risorse derivanti dalla Nuova Programmazione Comunitaria e dal FSC, per creare le condizioni favorevoli all'insediamento e allo sviluppo delle attività imprenditoriali, anche con interventi di decarbonizzazione e di modernizzazione presso quelle più grandi.

Sul fronte del lavoro, continuerà il massimo supporto all'operatività di ARPAL.

COSTRUZIONE POST-SISMA 2016

In questo ambito si può affermare che l'obiettivo della velocizzazione dei tempi è stato centrato. La ricostruzione privata leggera, infatti, è stata completata per il 90% delle opere, mentre quella privata pesante per circa il 30%.

L'obiettivo di fondo resta quello di completare l'intera ricostruzione entro i prossimi tre anni.

Per quanto concerne il 2024, gli obiettivi concreti sono l'avvio dei lavori per la ricostruzione di Castelluccio di Norcia e la partenza della c.d. infrastrutturazione di terra su tutte le frazioni, nonché la prosecuzione degli appalti Anas per la realizzazione della strategica opera viaria denominata Tre Valli.

TURISMO, BRAND SYSTEM E GRANDI EVENTI

La strategia regionale si è incentrata sulla politica della attrattività, cioè sullo sforzo di rendere l'Umbria un luogo ambito per studiare, lavorare, insediare o sviluppare la propria impresa, investire, oltre che per fare turismo.

In questa ottica è stata sviluppata con successo una politica di branding, sia a livello nazionale che internazionale, che fa leva su arte, cultura, bellezze paesaggistiche ed enogastronomia.

Contemporaneamente, continuerà il sostegno ai Grandi Eventi, in quanto azioni collegate per aumentare la visibilità dei territori che vengono anche attraverso di essi promossi e valorizzati.

SOCIALE, FAMIGLIA E DISABILITÀ

La politica sociale regionale continua a essere rivolta, da una parte a rallentare l'incremento della povertà relativa che caratterizza l'Umbria con tassi superiori a quelli del Centro Italia, dall'altra alla predisposizione di Piani specifici per target di utenti, quali: il Piano per le politiche giovanili, il Piano per la povertà, le azioni per il *"durante e dopo di noi"*, il rifinanziamento della legge regionale per l'invecchiamento attivo, la creazione di un articolato sistema di sostegni economici alle famiglie (dalla conciliazione dei tempi di vita e lavoro nel primo anno di vita del bambino/a, al supporto per frequentare asili nido e scuole materne, alle borse di studio per le scuole di ogni ordine e grado, al supporto per far frequentare ai figli campi estivi e oratori), sostegni importanti per gli studenti universitari. Resta, quindi, prioritario l'obiettivo del supporto concreto alla Famiglia, che la Giunta ha già dichiarato essere iscritto in una legge regionale dedicata.

PIANO RIFIUTI, PIANO ENERGETICO AMBIENTALE

Con l'approvazione del Piano Regionale sui Rifiuti, intervenuta il 14 novembre 2023, il sistema regionale sta gestendo la fase transitoria nelle more della gara AURI, obiettivo 2024 insieme alla proroga degli attuali contratti fino al 2027 e all'aggiudicazione della gara stessa.

Principi cardine del nuovo Piano sono: l'incentivazione della raccolta differenziata fino al 75%; il contenimento sotto il 10% della quantità dei rifiuti da conferire in discarica (anticipando al 2030 l'obiettivo che l'Unione Europea ha fissato al 2035); l'incremento dell'indice di riciclo dei rifiuti sino al 65% entro il 2030; la chiusura del ciclo rifiuti mediante realizzazione di un impianto di termovalorizzazione energetica.

Per quanto concerne lo strategico Piano Energetico Ambientale che sarà adottato nel 2024, sarà seguito lo schema adottato per il Piano Rifiuti, caratterizzato da un proficuo confronto con gli stakeholder. Il Piano avrà a riferimento gli obiettivi assegnati dalla Comunità Europea e la loro declinazione nazionale, a partire dalla decarbonizzazione dell'economia, alla lotta alla povertà energetica anche mediante l'autoconsumo, le comunità energetiche rinnovabili (CER), la riduzione del fabbisogno mediante efficientamento, l'incremento della produzione di energia da fonte rinnovabile, la autoproduzione di energia in ambito industriale. Pertanto, la visione regionale sarà quella di coniugare gli obiettivi energetici e ambientali con quelli economici e sociali, attuando misure volte non solo allo sviluppo sostenibile energetico ed ambientale, ma anche economico ed occupazionale. Particolare attenzione sarà posta sullo

sviluppo delle Comunità Energetiche su cui la Giunta, tramite fondi comunitari, ha l'obiettivo di stanziare circa 10 milioni nel 2024 e prevedere lo start up di comunità energetiche pubbliche e private.

NUOVO CENTRO FIERISTICO REGIONALE E PROGETTO MONTELUCE

Un intervento rilevante è quello per il rinnovo del Polo Fieristico Regionale Umbriafiere di Bastia Umbra. Tale opera, che dovrà vedere le procedure amministrative per l'apertura del cantiere nel 2024 e terminare nel 2027, si rende strategica sia per il rilevante peso assunto dalla attività fieristica che per l'area geografica in cui il Centro insiste, vicino all'Aeroporto, allo snodo di Collestrada interessato dal c.d. Nodino e dalla Stazione Ferroviaria nonché all'incrocio delle ferrovie regionali e degli assi viari principali. La rinnovata gestione di Umbriafiere può dare impulso al centro fieristico in senso nazionale non solo per nuove e interessanti fiere, ma anche per grandi eventi, fungendo da elemento attrattore e moltiplicatore del PIL della regione.

Allo stesso modo nel 2024 dovranno aver luogo le procedure per l'appalto dei lavori per la rifunzionalizzazione della Nuova Monteluca.

QUADRO FINANZIARIO

La strategia sopra delineata potrà essere messa in campo solo attraverso un efficace utilizzo delle risorse della nuova programmazione comunitaria e del PNRR, nonché – in parte – utilizzando fondi irivenienti dalla *spending review*.

Al momento, è possibile individuare alcuni principali fonti finanziarie per il 2024:

- risorse di natura ordinaria che deriveranno dal quadro finanziario nazionale;
- risorse relative al nuovo settennio di programmazione comunitaria (Fesr e FSE+) 2021-2027, che per l'intero periodo ammontano a circa 813 milioni di euro;
- risorse del nuovo FEASR 2021-2027 pari a 534 milioni;
- oltre 210.000.000,00 del nuovo FSC 2021-2027
- risorse derivanti dall'accesso ai fondi del PNRR per azioni e progetti dell'Umbria, in continua evoluzione.

IL PIANO NAZIONALE DI RIPRESA E RESILIENZA (PNRR)

L'attuazione del Piano Nazionale di Ripresa e Resilienza (PNRR) è entrata nel vivo nel corso del 2023, un anno che si è caratterizzato per il contestuale avvio del ciclo di programmazione della politica di coesione comunitaria e di sviluppo rurale per il periodo 2021 – 2027 e la chiusura della Programmazione per il periodo 2014 – 2020.

La complessità delle procedure e la grande mole di risorse da spendere in tempi molto ristretti ha generato criticità in tutto il Paese e, pertanto, il Governo ha proposto già a luglio 2023 una revisione del PNRR nazionale articolata sulla base delle Missioni e delle relative Componenti.

Per quanto riguarda in dettaglio l'attuazione del PNRR in Umbria, la mappatura sullo stato di avanzamento dei progetti in cui la Regione Umbria risulta coinvolta in qualità di soggetto beneficiario e/o attuatore, o in cui abbia partecipato ad una delle fasi di programmazione e/o implementazione degli investimenti a valere sul Piano Nazionale per la Ripresa e la Resilienza (PNRR) e sul Piano Complementare (PNC) evidenzia che, alla fine di settembre 2023, risultano finanziati n. 22 progetti nelle seguenti Missioni:

- Missione 1 – Digitalizzazione, innovazione, competitività e cultura
- Missione 2 – Rivoluzione verde e transizione ecologica
- Missione 4 – Istruzione e ricerca
- Missione 5 – Inclusione e coesione

per un totale di euro 230.733.661,22 a valere sui Fondi PNRR e Fondo Complementare PNRR e per le aree Sisma Centro Italia

Per quanto attiene la Missione 6 – Salute, sempre alla fine di settembre 2023, risultano stanziati per l'Umbria risorse pari a complessivi euro 106.010.455,95.

Dunque la Regione Umbria ha interventi oggi ammessi a finanziamento per un valore complessivo di 336.744.117,17 euro.

Le risorse PNRR relative alla Missione Salute attribuite direttamente alla Regione rappresentano circa un terzo di tutte le risorse/investimenti PNRR che l'Umbria è chiamata a gestire.

Per gli interventi finanziati in Umbria, gli importi concessi e lo stato di attuazione si rinvia ai documenti di

programmazione regionale.

LA NUOVA PROGRAMMAZIONE COMUNITARIA 2021-2027

Come è noto, le risorse del PNRR sono state rese disponibili dalla Commissione europea per dare risposta nel breve termine, ma in una logica di medio-lungo periodo, a quelle criticità strutturali del sistema socio-economico nazionale che hanno amplificato l'impatto della crisi pandemica. Esse devono essere impiegate in complementarità con i fondi strutturali del settennio 2021 - 2027 che, con un orizzonte temporale più ampio, agiscono nella cornice della politica di coesione europea. Inoltre, essendo queste ultime programmate direttamente dalla Regione, sono lo strumento principale attraverso cui dare concretezza alle politiche regionali, per porre le basi di un nuovo modello di sviluppo basato su impresa, persona e territorio.

Nel complesso le risorse per il prossimo periodo di programmazione ammontano ad euro 813.355.710,00, di cui euro 523.662.810,00 relative al FESR e 289.692.900,00 relative al FSE+.

La nuova programmazione comunitaria 2021-2027 permetterà all'Umbria di divenire una regione innovativa, sostenibile ed attrattiva per le imprese e per le persone.

I nuovi programmi FESR e FSE+ rappresentano un binomio inscindibile per sostenere sviluppo economico, transizione verde e digitale, innovazione e inclusione sociale. Si tratta di coniugare lo sviluppo economico, l'offerta di cultura, le politiche legate al welfare. Diffusi investimenti in questi settori contribuiranno ad innalzare il potenziale di crescita della regione e a coniugare gli effetti economici con gli effetti sociali, valorizzandone al tempo stesso l'immagine sul mercato italiano e internazionale.

La programmazione 2021-2027 pone al tempo stesso grande attenzione alla necessità di promuovere uno sviluppo dal basso, mediante l'elaborazione di strategie territoriali finalizzate a migliorare l'organizzazione e la digitalizzazione di servizi, incrementare la mobilità sostenibile e le infrastrutture verdi nelle aree urbane, colmare deficit infrastrutturali, sostenere lo sviluppo economico e il rilancio produttivo e sostenere l'attrattività turistica e culturale. Aree Interne e Aree urbane diventeranno, così, il perno di un'Europa più vicina ai cittadini, attraverso modalità innovative di intervento, in funzione dei bisogni espressi dai territori attraverso strategie locali di sviluppo integrato.

Per il periodo di programmazione 2021-2027, oltre ai PR FESR e FSE+, l'amministrazione regionale, relativamente alla politica di coesione, potrà disporre anche delle risorse nazionali del **Fondo per lo Sviluppo e la Coesione (FSC)**.

Un primo stralcio di fondi, pari a 27,7 milioni di euro, è stato già assegnato e finalizzato dalla Giunta regionale alla realizzazione di n. 13 interventi, riconducibili alle aree tematiche/settori di intervento relativi alla Ricerca e innovazione, Competitività imprese, Ambiente e risorse naturali, Cultura.

La concomitanza del ciclo di programmazione 2021- 2027 del Fondo per lo Sviluppo e la Coesione con il Piano Nazionale di Ripresa e Resilienza (PNRR) e con il ciclo dei Fondi strutturali dell'Unione Europea e la concentrazione di risorse destinate alle politiche di sviluppo e riequilibrio territoriale nel medesimo arco temporale, induce ad adottare principi di complementarità e addizionalità, in sinergia con le scelte operate dalla Commissione europea e dal Governo nazionale. In sintesi, la regione Umbria potrà contare su risorse finanziarie di nuova assegnazione riepilogate come segue:

FESR 2021-2027	FSE+ 2021-2027	FSC	FEASR	PNRR e FONDOCOMPL. RE	TOTALE
523.662.810,00	289.692.900,00	27.700.000,00	534.437.143,00	336.744.117,17	1.712.236.970,17

Si tratta di un importo stimato di oltre 1,7 miliardi di euro da utilizzare da qui alla fine del 2029 e che – per la parte PNRR e Fondo Complementare – tiene in conto solo le risorse effettivamente assegnate alla Regione oggi desumibili.

1.5 VALUTAZIONE DELLA SITUAZIONE SOCIO ECONOMICA DEL TERRITORIO

ANALISI DI CONTESTO E PROSPETTIVE DELL'ECONOMIA UMBRA

Gli indicatori economici consuntivi

Le considerazioni di seguito riportate sono tratte dal Documento di economia e Finanza (DEFER) 2024 dell'Umbria, approvato dall'Assemblea Legislativa a dicembre 2023. Si è ritenuto opportuno, infatti, come tutti gli anni, far precedere ai principali indicatori provinciali, una sintesi dell'analisi compiuta a livello regionale.

Nell'ultimo triennio i fattori che hanno inciso maggiormente sui sistemi economici nazionali e internazionali sono stati da un lato la crisi pandemica, dall'altro la guerra in Ucraina. E' giudizio unanime che le conseguenti tensioni sui mercati internazionali condizioneranno anche il 2024. Nel DEFER Regione Umbria si legge:

“Questi shock non hanno tuttavia impedito all'economia umbra di consolidare la propria posizione, addirittura migliorando sotto diversi aspetti la propria performance.

In termini di andamento del Prodotto Interno Lordo (PIL) il periodo 2020-2022 è molto contrastato in quanto la repentina caduta del 2020 (-10,0%), causata dalla pandemia, è stata rapidamente sopravanzata dalla crescita degli ultimi due anni (+7,1% e +3,9%), tanto che al 31/12/2022 il periodo si chiude con +1%, performance tra l'altro decisamente migliore di quella umbra del decennio precedente (che era stata del -1,2%).

Il PIL pro capite raggiunge nel 2022 25.800 euro pro capite (pari all'87,3% della media italiana) superando i livelli del 2019.

La crescita del PIL è sostenuta da quella delle principali componenti della domanda: i consumi delle famiglie, che mostrano nel 2021 e nel 2022 un significativo rilancio (+5,6 e +4,9%); gli investimenti fissi lordi, che presentano una significativa crescita (+4,5% in media nel periodo 2019-2022) che contrasta con il declino del decennio precedente (-5,2% in media d'anno); le esportazioni, che si confermano come la componente più dinamica, e che negli ultimi anni presentano una netta accelerazione (+5,7% in media d'anno rispetto al +1,5% del decennio precedente).

Il posizionamento dell'Umbria per quanto riguarda il mercato del lavoro è degno di nota, in quanto il tasso di occupazione è superiore a quello medio nazionale di circa 5 punti percentuali e raggiunge nel 2022 il 64,9%, un livello non solo superiore a quello del 2019 (64,5%) ma anche migliore del valore medio del decennio precedente (61,9%).

Il tasso di disoccupazione presenta in Umbria un valore inferiore a quello medio nazionale, con uno scarto medio di 1,7 punti percentuali. Nel 2022 il tasso di disoccupazione in Umbria scende al 7,1% (nel 2019 era all'8,5%), con un significativo miglioramento anche rispetto al decennio precedente (9,1%).

Con riferimento al benessere economico delle famiglie si segnala che il reddito disponibile pro capite nel 2022 è di 18.600 euro, un valore lievemente inferiore alla media nazionale (Italia=100, Umbria=97,9) e superiore al corrispondente indice riferito al PIL.

Negli ultimi anni l'Umbria ha mantenuto la propria posizione per il reddito disponibile, nonostante le difficoltà derivanti dalla rapida accelerazione dell'inflazione nel 2022, che ha decurtato il potere d'acquisto delle famiglie.

La dinamica del reddito disponibile delle famiglie negli anni 2019-2022, se è valutata al netto dell'inflazione dei prezzi al consumo, è in Umbria, come nelle altre regioni, negativa (-1,4% in media d'anno).

Le difficoltà nelle fonti di reddito primario delle famiglie sono state in parte compensate da una lieve riduzione delle imposte correnti (-0,3% in media nel 2019-2022, con un picco del -6,1% nel 2022) e dalla forte crescita (+2,5%) delle prestazioni sociali (che includono le pensioni di anzianità, il reddito di cittadinanza e altri trasferimenti alle famiglie)”.

La dinamica demografica al 2022

Sul fronte demografico, la decrescita e l'invecchiamento della popolazione sono fenomeni più che mai attuali sia a livello nazionale che su scala regionale. Al 1° gennaio 2023 sono 854.137 i residenti in Umbria, cioè -0,5% rispetto al 2022 (4.675 residenti in meno): la riduzione è del tutto attribuibile alla dinamica naturale; mentre sono positivi i saldi migratori: +2.011 residenti nel 2022, in forte crescita rispetto all'anno precedente.

La ripresa dei movimenti migratori internazionali contribuiranno ad attenuare la perdita complessiva di popolazione dovuta alla dinamica naturale e, se integrati, a sorreggere anche nel breve periodo il sistema previdenziale.

E' in aumento l'indice di vecchiaia, l'indicatore che quantifica il numero di anziani presenti ogni 100 giovanissimi, al 1° gennaio 2023 pari al 229,5%. In Umbria si contano 228.572 ultra 65enni, oltre un quarto della popolazione (il 26,8%); di questi 78.700 superano gli 80 anni, 149.872 hanno età compresa tra 65 e 79 anni. I centenari sono 386.

L'effetto combinato di un'alta speranza di vita e il perdurare di un regime di bassa fecondità contribuiscono al progressivo aumento degli anziani, determinando uno squilibrio intergenerazionale che, nel breve periodo, può essere compensato solo con politiche di attrattività residenziale.

Gli obiettivi di sviluppo sostenibile (SDGS) – i risultati dell'Umbria

L'Assemblea Generale delle Nazioni Unite ha adottato l'Agenda 2030 per lo sviluppo sostenibile, un piano di azione globale per il benessere delle persone, la protezione dell'ambiente e la prosperità dei Paesi.

Nell'Agenda sono individuati 17 obiettivi di sviluppo sostenibile (Goal), di cui 15 significativi per la Regione, finalizzati a un modello di sviluppo che tenga conto degli aspetti economici sociali e ambientali, e in grado di assicurare il soddisfacimento dei bisogni della generazione presente senza compromettere la possibilità di soddisfare quelli delle generazioni future. A tale riguardo, da una analisi degli indicatori di ciascun Goal, emerge che l'Umbria presenta:

- una performance migliore rispetto alla media nazionale in 7 Goal su 15 (il Goal 1 "Sconfiggere la povertà", il Goal 4 "Istruzione di qualità", il Goal 5 "Parità di genere", il Goal 6 "Acqua pulita e igiene", il Goal 7 "Energia pulita e accessibile", il Goal 13 "Lotta contro il cambiamento climatico", il Goal 16 "Pace, giustizia e istituzioni forti");
- una performance in linea rispetto alla media nazionale in 5 Goal sui residui 8 (il Goal 2 "Sconfiggere la fame", il Goal 8 "Lavoro dignitoso e crescita economica", il Goal 9 "Industria, innovazione e infrastrutture", il Goal 10 "Ridurre le disuguaglianze", il Goal 11 "Città e comunità sostenibili");
- una performance peggiore rispetto alla media nazionale nei residui 3 Goal (il Goal 3 "Salute e benessere", il Goal 12 "Consumo e produzione responsabile", il Goal 15 "La vita sulla terra").

European Regional Innovation Scoreboard

Recentemente la Commissione Europea ha pubblicato l'edizione 2023 dell'European Regional Innovation Scoreboard (RIS) che fornisce ogni due anni una valutazione comparativa delle prestazioni in termini di innovazione in 239 regioni di 22 Stati membri dell'UE, Norvegia, Serbia, Svizzera e Regno Unito. Le regioni europee sono classificate in quattro gruppi sulla base della loro performance innovativa in base al valore del proprio indice di innovazione: leader dell'innovazione, innovatori forti, innovatori moderati e innovatori emergenti.

L'Italia, con un punteggio di 98 nel 2023 (indice base 2016), si posiziona tra i paesi moderatamente innovatori, riducendo la distanza che la separa dalle nazioni più performanti d'Europa.

L'Umbria, nel 2023, con un punteggio pari a 106,3, si posiziona al 110° posto nella classifica europea e al 5° posto in quella italiana (dopo Emilia-Romagna, Friuli-Venezia Giulia, Provincia Autonoma di Trento e Marche), cioè nel gruppo degli innovatori moderati, con una performance che aumenta nel tempo (+17,9%, dal 2016 al 2023).

Le prospettive per il 2023-2025

Nel 2023 l'economia mondiale si è avviata su un percorso di marcato rallentamento: l'attività economica, in assenza di stimoli e misure espansive, porterà a un ridimensionamento della dinamica del PIL.

L'elevata incertezza sull'evoluzione della guerra tra Russia e Ucraina è destinata a riflettersi anche sul quadro previsionale dell'economia italiana.

Le previsioni della Commissione europea presentate a settembre 2023 prevedono per l'Italia una crescita del PIL rivista dall'1,2 allo 0,9 per cento nel 2023 e dall'1,1 allo 0,8 per cento nel 2024, ma anche altri istituti di ricerca confermano una crescita contenuta e un'inflazione da tenere strettamente sotto controllo.

Il rallentamento previsto nella crescita dell'economia italiana, dopo la buona performance derivante anche dal rimbalzo tecnico seguito ai ripetuti lock down, deriva da diversi fattori, tra i quali la flessione degli scambi commerciali, l'inasprimento delle tensioni geopolitiche, la debolezza dei consumi delle famiglie. Anche per gli investimenti fissi lordi - l'altra componente della domanda interna che nel 2022 ha supportato la dinamica del PIL - si prevede un rallentamento.

Per quanto riguarda la situazione economica regionale, i dati disponibili e diffusi da fonti ufficiali relativi al primo semestre del 2023 e alle principali variabili socio-economiche mostrano quanto segue.

Demografia delle imprese

Nel II° trimestre 2023 (dati Movimprese), le iscrizioni di nuove imprese sono state 1.054 a fronte di 780 cessazioni, con un saldo positivo di 274 imprese. Rispetto allo stesso periodo dell'anno precedente, il saldo evidenzia una diminuzione. Sono 79.271 le imprese attive in Umbria al 30 giugno 2023. La contrazione dello stock imprenditoriale si affianca tuttavia al positivo fenomeno del rafforzamento medio delle imprese dal punto di vista della configurazione societaria. Prosegue infatti l'aumento dell'incidenza delle società di capitale, che arrivano a toccare il 27,3% del totale delle imprese.

Turismo

L'Umbria, nei primi 9 mesi del 2023, in continuità con la seconda parte del 2022, si conferma turisticamente molto attrattiva.

Vanno segnalati gli ottimi risultati raggiunti dall'aeroporto San Francesco che, anche nel 2023, fa registrare importanti tassi di crescita e si avvia verso il ragguardevole traguardo, per le dimensioni della regione, dei 500.000 passeggeri all'anno.

L'aeroporto dell'Umbria, nei primi 9 mesi del 2023, supera i passeggeri dell'anno record 2022, collocandosi al secondo posto tra i primi dieci aeroporti italiani per crescita: +156,4% rispetto allo stesso periodo del 2019 (Fonte AUR - Agenzia Umbria Ricerche).

Mercato del lavoro

Considerando i principali indicatori del mercato del lavoro elaborati da AUR, in Umbria, nel primo semestre 2023, si rileva una sostenuta ripresa delle forze lavoro (+2,8% rispetto al semestre precedente). La risalita delle persone che lavorano o si offrono sul mercato alla ricerca di un impiego è stata determinata da un assottigliamento degli inattivi, in particolare delle forze di lavoro potenziali, che erano notevolmente aumentate durante la crisi pandemica. La forte riduzione delle persone inattive (-3,6 % rispetto al 2022 e -1,5% rispetto al 2019) non riesce però a compensare gli effetti attribuibili al progressivo calo demografico, per cui le 380 mila forze di lavoro attuali sono comunque inferiori alle 391 mila del 2019. Gli occupati raggiungono le 362 mila unità. La forte impennata di quasi 11 mila persone nell'arco di un anno ha una spiccata connotazione di genere: gli uomini sono infatti 10 mila in più rispetto allo stesso periodo del 2022. La ripresa occupazionale umbra (+3,1% tendenziale) è stata più marcata di quella osservata nel Centro e a livello nazionale non solo rispetto all'anno precedente ma anche al periodo pre-pandemico. Il tasso di occupazione (64,9%), calcolato relativamente alla fascia 15-64 anni, si mantiene al di sopra della media nazionale.

Il tasso di disoccupazione (15-64 anni) cala tendenzialmente riportandosi sui valori del 2021 (6,8%, più basso di quello italiano).

Lo scenario per l'Umbria 2023-2024 e 2025

Considerata la forte incertezza del contesto geopolitico e macroeconomico globale, e le numerose incognite, tutte difficili da quantificare e prevedere con un accurato grado di attendibilità, la Regione Umbria sceglie la via prudenziale per tracciare lo scenario relativo all'orizzonte temporale 2023-2025.

In base a tale approccio l'Umbria presenterebbe nel 2023 una crescita del PIL pari al +1%, cioè in linea con quella media italiana, e nel 2024-2025, invece, rispettivamente, pari allo +0,3% e al +0,5%.

Tale stima di crescita non tiene conto dell'effetto delle ricadute del PNRR per il 2024 e il 2025 che sono state stimate a parte, ma ancora come ipotesi allo studio. Una quota molto rilevante dell'importo complessivo dei progetti ubicati a livello regionale, infatti, è destinata alla realizzazione di progetti infrastrutturali interregionali da parte di grandi aziende a partecipazione pubblica, nei settori delle reti ferroviarie, energetiche, di telecomunicazioni. Tali progetti hanno valenza nazionale e sicure ricadute positive anche per l'Umbria, ma le loro caratteristiche realizzative non consentono allo stato attuale di stimare la quota di risorse attribuibile alla singola regione, se non attraverso simulazioni.

Da esse, condotte sulla base dei dati estratti al 29 settembre 2023, risulta che l'effetto espansivo in Umbria delle misure previste dal PNRR (al netto degli interventi interregionali di tipo infrastrutturale) e dai progetti PNC/PNC Sisma sul livello del PIL si aggirerebbe intorno a 1,23 miliardi di euro complessivi.

Questo significa che ogni 100 euro di spesa generano solo in Umbria 64 euro di PIL aggiuntivi. Gli ulteriori 33 euro di PIL, derivanti dalla medesima spesa, vengono prodotti nel resto d'Italia, a causa dell'effetto dispersivo determinato dall'aumento di importazioni dell'Umbria dalle altre regioni.

Supponendo che tutte le risorse vengano spese nel quinquennio 2022-2026 (e ciò solo in minima parte è attribuibile a scelte della Regione Umbria), l'impatto positivo sul PIL regionale, rispetto a uno scenario base senza PNRR e PNC, si aggirerebbe intorno a +1,1 punti percentuali medi annui.

Dal punto di vista occupazionale, nel quadriennio in Umbria si attiverrebbero in media circa 5.300 unità di lavoro ogni anno.

Ma, stante l'incertezza che contraddistingue tali simulazioni, il peculiare profilo di crescita dell'Umbria si ritiene che deriverà in larga misura dalla dinamica delle principali componenti della domanda aggregata:

- consumi delle famiglie: il trend è relativamente più contenuto di quello previsto per il complesso delle regioni del Centro e dell'Italia;
- investimenti fissi lordi: l'andamento è in linea con quello del Centro ma lievemente inferiore a quello medio nazionale;
- esportazioni: l'export umbro si contrae nel 2023, per ricrescere nel 2024 e 2025. Il rallentamento dell'export nel 2023 è spiegato da un deciso appesantimento del quadro internazionale di riferimento, segnato da un calo della domanda globale e da un inasprimento delle condizioni monetarie e finanziarie.

In sintesi, l'economia umbra, dopo il biennio 2021-2022 caratterizzato da un ragguardevole recupero rispetto alla caduta del 2020, mostrerebbe una crescita più contenuta del PIL per il periodo 2023-2025 che, del resto, risulta generalizzata a livello nazionale e, se conseguita, dimostrerebbe comunque una ritrovata forza e resilienza del sistema economico regionale.

Dopo aver brevemente analizzato le principali variabili macroeconomiche e le disposizioni normative di maggior impatto sulla gestione degli enti locali, in questo paragrafo l'attenzione è rivolta sulle principali variabili socio economiche che riguardano il territorio amministrato.

A tal fine verranno presentati:

- L'analisi del territorio e delle strutture;
- L'analisi demografica;
- L'analisi socio economica.

1.5.1 Analisi del territorio e delle strutture

La conoscenza del territorio comunale e delle sue strutture costituisce attività prodromica per la costruzione di qualsiasi strategia.

Il territorio della Provincia di Perugia si estende su una superficie di 6.336,99 Km².

La rete viaria estesa sul territorio regionale costituisce un patrimonio infrastrutturale di circa 6.500 chilometri, come risulta dal sito della Regione Umbria, così suddivisa:

- 64 Km di autostrade
- 582 Km di strade statali
- 973 Km di strade regionali **di cui Km 590 in gestione alla Provincia di Perugia**
- 2.768 Km di strade provinciali **di cui 1.940 di competenza della Provincia di Perugia**
- 2.261 km di strade comunali extraurbane

Nel territorio della Provincia di Perugia, relativamente alle risorse idriche, abbiamo n. 37 Fiumi e Torrenti e n. 1 Lago.

Per l'analisi degli strumenti urbanistici si rinvia al successivo paragrafo relativo alla programmazione operativa.

1.5.2 Analisi demografica

L'analisi demografica costituisce certamente uno degli approfondimenti di maggior interesse per un amministratore pubblico: non si deve dimenticare, infatti, che tutta l'attività amministrativa posta in essere dall'ente è diretta a soddisfare le esigenze e gli interessi della propria popolazione da molti vista come "*cliente/utente*" del comune.

La conoscenza pertanto dei principali indici costituisce motivo di interesse perché permette di orientare le politiche pubbliche.

Analisi demografica	
Popolazione legale al censimento (2021)	n° 640.482
Popolazione residente al 31 dicembre 2023	
Totale Popolazione	n° 638.130
di cui:	
maschi	n° 309.459
femmine	n° 328.671
nuclei familiari	n° 0
comunità/convivenze	n° 0
Popolazione al 1.1.2023	
Totale Popolazione	n° 639.224
Nati nell'anno	n° 3.646
Deceduti nell'anno	n° 7.622
saldo naturale	n° -3.976
Immigrati nell'anno	n° 17.890
Emigrati nell'anno	n° 15.008
saldo migratorio	n° 2.882
Popolazione al 31.12.2023	
Totale Popolazione	n° 638.130
di cui:	
In età prescolare (0/6 anni)	n° 29.453
In età scuola obbligo (7/14 anni)	n° 44.775
In forza lavoro 1 ^a occupazione (15/29 anni)	n° 91.758
In età adulta (30/65 anni)	n° 312.184
In età senile (oltre 65 anni)	n° 159.960

Tasso di natalità ultimo quinquennio:	Anno	Tasso
	2019	6,60%
	2020	6,20%
	2021	6,20%
	2022	5,90%
	2023	5,70%
Tasso di mortalità ultimo quinquennio:	Anno	Tasso
	2019	11,30%
	2020	12,20%
	2021	13,10%
	2022	13,00%
	2023	11,90%
Popolazione massima insediabile come da strumento urbanistico vigente		
	abitanti	n° 0
	entro il	n° 0
	31/12/2024	

Livello di istruzione della popolazione residente:
La distribuzione percentuale della popolazione di età 9 anni e più residente nel territorio della provincia di Perugia al Censimento Istat permanente della popolazione del 2022 distinta per grado di istruzione è la seguente:
- nessun titolo di studio 4,0%
- analfabeti n. 0,4%
- analfabeti privi di titolo di studio 3,6%
- licenza di scuola elementare 13,9%
- licenza media o avviamento professionale (conseguito non oltre l'anno 1965)/ diploma di istruzione secondaria di primo grado 25,2%
- diploma di istruzione secondaria di secondo grado o di qualifica professionale (corso di tre-quattro anni) compresi IFTS 39,5%
- diploma di tecnico superiore ITS o titolo di studio terziario di primo livello 4,5%
- titolo di studio terziario di secondo livello e dottorato di ricerca 12,9%
- titolo di studio terziario di secondo livello 12,3%
- dottorato di ricerca/diploma accademico di formazione alla ricerca 0,6%
Condizione socio-economica delle famiglie:
Il reddito disponibile pro-capite delle famiglie della provincia di Perugia (fonte: Unioncamere-Centro Studi delle Camere di Commercio Guglielmo Tagliacarne) nel 2022 è stato di euro 20.569,38, lievemente inferiore a quello medio nazionale di euro 21.088,62, con un aumento del 4,76 rispetto al 2021. Nella graduatoria decrescente delle 107 province rispetto al reddito disponibile pro-capite la provincia di Perugia nel 2022 si classifica al 49° posto, rispetto al 48° del 2021.
Il valore aggiunto a prezzi correnti pro-capite nella provincia di Perugia (fonte: Unioncamere-Centro Studi delle Camere di Commercio Guglielmo Tagliacarne) nell'anno 2022 è pari ad euro 27.761,66, inferiore a quello medio nazionale di euro 29.666,10, ma in aumento dell'11,47% rispetto all'anno precedente. Nella graduatoria decrescente delle 107 province, rispetto a questo indicatore, la provincia di Perugia nel 2022 si attesta al 49° posto contro il 52° del 2021.

Infine, il dato tendenziale relativo alla composizione della popolazione residente è così riassumibile:

Trend storico popolazione	2020	2021	2022	2023	2024
In età prescolare (0/6 anni)	32.796	31.691	30.620	29.453	0
In età scuola obbligo (7/14 anni)	47.245	46.702	45.851	44.775	0
In forza lavoro 1 ^a occupazione (15/29 anni)	90.819	89.791	90.423	91.758	0
In età adulta (30/65 anni)	317.105	314.550	313.570	312.184	0
In età senile (oltre 65 anni)	157.361	157.748	158.760	159.960	0

1.5.3 Occupazione ed economia insediata

L'economia insediata sul territorio provinciale, al 31/12/2023, è caratterizzata dalla presenza di n. 71.005 imprese registrate, delle quali n. 60.628 attive.

Tra le imprese attive prevalgono quelle del settore dei servizi (n. 33.566 pari al 55%), seguite da quelle del settore dell'industria (n. 14.664 pari al 24%) e del settore dell'agricoltura (n. 12.285 pari al 20%), mentre n. 113 imprese attive non sono classificabili per settore.

Tra le imprese attive il 23% sono società di capitale, il 18% società di persone, il 57% imprese individuali ed il 2% di altre forme.

Il 25% del totale delle imprese attive sono imprese artigiane, che si concentrano prevalentemente nel settore dell'industria (64%) e in quello dei servizi (34%).

Le imprese registrate nella provincia di Perugia dal 31/12/2022 al 31/12/2023 sono diminuite dell' 1,96%, mentre quelle attive solo diminuite dell'1,08%.

Nel corso dell'anno 2023 le imprese attive nel settore dell'agricoltura sono calate del 3,64%, quelle dell'industria sono aumentate dello 0,02%, mentre quelle dei servizi sono calate dello 0,64%. Distinguendo per settore, tra le imprese in maggior aumento risultano le "Attività professionali, scientifiche e tecniche" (+5,58%), e "Istruzione" (+4,14%); tra quelle in calo spiccano "Trasporto e magazzinaggio" (-3,73%) e "Agricoltura, silvicoltura pesca" (-3,64%).

Di seguito si riportano le imprese registrate e le imprese attive al 31/12/22 ed al 31/12/23 per settore di attività economia:

IMPRESE REGISTRATE e IMPRESE ATTIVE 2022-2023 provincia di Perugia

Settore	31/12/2022		31/12/2023	
	registrate	attive	registrate	attive
A Agricoltura, silvicoltura pesca	12.914	12.749	12.452	12.285
B Estrazione di minerali da cave e miniere	54	40	52	39
C Attività manifatturiere	7.190	5.960	6.876	5.843
D Fornitura di energia elettrica, gas, vapore e aria condizionata	230	220	231	217
E Fornitura di acqua; reti fognarie, attività di gestione dei rifiuti e risanamento	101	87	101	89
F Costruzioni	9.616	8.354	9.686	8.476
G Commercio all'ingrosso e al dettaglio; riparazione di autoveicoli e motocicli	15.870	14.271	15.324	13.862
H Trasporto e magazzinaggio	1.694	1.502	1.635	1.446
I Attività dei servizi di alloggio e di ristorazione	5.181	4.285	5.111	4.217
J Servizi di informazione e comunicazione	1.450	1.272	1.478	1.294
K Attività finanziarie e assicurative	1.513	1.438	1.534	1.462
L Attività immobiliari	3.327	2.915	3.436	3.004
M Attività professionali, scientifiche e tecniche	2.233	1.954	2.324	2.063
N Noleggio, agenzie di viaggio, servizi di supporto alle imprese	1.996	1.795	2.042	1.822
O Amministrazione pubblica e difesa; assicurazione sociale obbligatoria	1	1	1	1
P Istruzione	343	314	358	327
Q Sanità e assistenza sociale	413	370	419	382
R Attività artistiche, sportive, di intrattenimento e divertimento	895	762	923	789
S Altre attività di servizi	3.051	2.902	3.040	2.897
X Imprese non classificate	4.356	101	3.982	113
Totale Risultato	72.428	61.292	71.005	60.628

1.6 PARAMETRI UTILIZZATI PER PROGRAMMARE I FLUSSI FINANZIARI ED ECONOMICI DELL'ENTE

Al fine di comprendere l'andamento tendenziale delle entrate dell'ente, si riporta nella tabella che segue il riepilogo dei principali indicatori di bilancio relativi alle entrate, con riferimento alle gestioni passate e a quelle oggetto di programmazione nel presente documento.

Denominazione indicatori	2022	2023	2024	2025	2026	2027
E1 - Autonomia finanziaria	0,64	0,56	0,63	0,68	0,67	0,66
E2 - Autonomia impositiva	0,59	0,50	0,57	0,63	0,63	0,62
E3 - Prelievo tributario pro capite	77,83	79,25	82,56	87,64	0,00	0,00
E4 - Indice di autonomia tariffaria propria	0,05	0,06	0,06	0,04	0,04	0,04

Così come per l'entrata, si espongono nella tabella che segue anche i principali indici di struttura relativi alla spesa.

Denominazione indicatori	2022	2023	2024	2025	2026	2027
S1 - Rigidità delle Spese correnti	0,24	0,23	0,23	0,27	0,27	0,00
S2 - Incidenza degli Interessi passivi sulle Spese correnti	0,02	0,04	0,04	0,05	0,04	0,00
S3 - Incidenza della Spesa del personale sulle Spese correnti	0,23	0,19	0,19	0,23	0,23	0,00
S4 - Spesa media del personale	46.988,21	49.094,59	45.954,33	46.409,33	0,00	0,00
S5 - Copertura delle Spese correnti con Trasferimenti correnti	0,36	0,42	0,34	0,34	0,35	0,36
S6 - Spese correnti pro capite	134,26	163,83	153,60	130,27	0,00	0,00
S7 - Spese in conto capitale pro capite	276,16	254,72	270,69	53,97	0,00	0,00

Altrettanto interessante è l'apprezzamento dello "*stato di salute*" dell'ente, così come desumibile dall'analisi dei parametri di deficiarietà: a tal fine, l'articolo 228 del D.Lgs. n. 267/2000, al comma 5 e seguenti, prevede che "*al rendiconto sono allegati la tabella dei parametri di riscontro della situazione di deficiarietà strutturale ...*".

Si tratta di una disposizione che assume una valenza informativa di particolare rilevanza, finalizzata ad evidenziare eventuali difficoltà tali da delineare condizioni di pre-dissesto finanziario e, pertanto, da monitorare costantemente. Si ricorda che tali parametri obiettivo di riferimento sono fissati con apposito Decreto del Ministero dell'Interno.

Parametri di deficitarietà strutturale	2023	2024
Incidenza spese rigide (ripiano disavanzo, personale e debito) su entrate correnti	Rispettato	
Incidenza degli incassi delle entrate proprie sulle previsioni definitive di parte corrente	Rispettato	
Anticipazione chiuse solo contabilmente	Rispettato	
Sostenibilità debiti finanziari	Rispettato	
Sostenibilità disavanzo effettivamente a carico dell'esercizio	Rispettato	
Debiti riconosciuti e finanziati	Rispettato	
Debiti in corso di riconoscimento + Debiti riconosciuti e in corso di finanziamento	Rispettato	
Indicatore concernente l'effettiva capacità di riscossione (riferito al totale delle entrate)	Rispettato	

2 ANALISI DELLE CONDIZIONI INTERNE

Con riferimento alle condizioni interne, l'analisi strategica richiede, quantomeno, l'approfondimento di specifici profili nonché la definizione dei principali contenuti che la programmazione strategica ed i relativi indirizzi generali, con riferimento al periodo di mandato, devono avere.

Nei paragrafi che seguono, al fine di delineare un quadro preciso delle condizioni interne all'ente, verranno inoltre analizzati:

- I servizi e le strutture dell'ente;
- Gli strumenti di programmazione negoziata adottati o da adottare;
- Le partecipazioni e la conseguente definizione del Gruppo Pubblico Locale;
- La situazione finanziaria;
- La coerenza con i vincoli del pareggio di bilancio.

2.1 ORGANIZZAZIONE E MODALITA' DI GESTIONE DEI SERVIZI

Così come prescritto dal punto 8.1 del Principio contabile n.1, l'analisi strategica dell'ente deve necessariamente prendere le mosse dalla situazione di fatto, partendo proprio dalle strutture fisiche e dai servizi erogati e dal ruolo degli organismi ed enti strumentali e delle società controllate e partecipate, con riferimento anche alla loro situazione economica e finanziaria, agli obiettivi di servizio e gestionali che devono perseguire e alle procedure di controllo di competenza dell'ente

Il lavoro agile

Nel corso del 2022, al termine dell'emergenza sanitaria legata al contrasto della diffusione del Covid-19, il lavoro agile è stato inserito in un contesto più ampio di quello della gestione dell'emergenza per essere ricondotto alle sue finalità generali e, cioè, rappresentare una modalità di gestione del rapporto del lavoro flessibile e calibrata sulle esigenze dei servizi.

Già con la deliberazione n. 189/2021, integrata e modificata con deliberazione n. 248/2021, l'Ente si era dotato di una mappatura delle attività svolgibili in modalità agile e aveva adottato la disciplina relativa a tale istituto.

Le discipline adottate negli anni precedenti hanno fatto da cornice, anche esperienziale, trattandosi di un istituto mai applicato prima, alle fasi applicative del lavoro agile nel 2024, consentendo di addivenire ad una gestione equilibrata, rimessa alle valutazioni dei singoli dirigenti per quanto attiene alle scelte gestionali particolari e inserita in un contesto organizzativo generale.

Su tali basi si è sviluppato il Piano Organizzativo del Lavoro Agile riferito all'anno 2024, che è stato adottato con deliberazione n. 309 del 21/12/2023, e che è stato integrato nel ciclo di programmazione dell'Ente attraverso l'inserimento nel PIAO adottato con la deliberazione 15 del 12/12/2024.

In data 10/10/2024 con deliberazione del Presidente della Provincia di Perugia è stato adottato l'aggiornamento della disciplina del lavoro agile di cui alla Sezione 3 "Organizzazione e capitale umano" del PIAO per l'anno 2025, sulla base del quale potranno essere attivate modalità agile della prestazione lavorativa per un totale di unità complessivamente pari a n.76.

Il piano per il lavoro agile relativo all'anno 2024, così come anche quello per l'anno 2025, ha previsto che l'effettiva attivazione dei progetti di lavoro agile è rimessa e subordinata alla verifica della piena efficacia ed efficienza dei servizi dell'Ente da parte dei dirigenti competenti, nell'Ente.

Per quanto attiene al modello di governance il piano ha disposto che idirenti delle struttura cui afferiscono le attività ammesse a lavoro agile sono responsabili del monitoraggio delle attività affidate alle unità di personale assegnate a lavoro agile, nell'ottica generale di garantire la migliore funzionalità

dei servizi e l'effettivo e corretto affidamento di attività monitorabili. Agli stessi compete la definizione degli obiettivi assegnati alla struttura e percentualmente al dipendente cui è consentito l'accesso alla modalità agile della prestazione lavorativa nell'ambito del piano per la performance con l'indicazione di obiettivi finali ed intermedi.

I dirigenti, in raccordo e con il supporto degli incaricati di posizione organizzativa, definiranno le forme di reportistica ritenute più opportune in relazione alle attività svolte in lavoro agile ai fini del monitoraggio costante dello stato di realizzazione degli obiettivi.

Per le attività di lavoro agile che afferiscono a specifici progetti di durata predeterminata i dirigenti forniranno all'Ufficio deputato alla stesura del Piano della Performance tutti gli elementi utili a definirne obiettivi intermedi e finali, risorse e indicatori.

Per le attività ordinarie svolte in maniera agile, in fase di definizione del Piano della Performance, è definita la correlazione con gli obiettivi strategici e/o operativi cui afferiscono le attività affidate secondo quanto previsto per la generalità dei dipendenti dell'Ente dalla vigente metodologia per la performance individuale e collettiva.

Il sistema di misurazione e valutazione della performance della Provincia di Perugia, preordinato alla valorizzazione del merito e al conseguente riconoscimento di meccanismi premiali, è finalizzato: alla valutazione della performance con riferimento all'Ente nel suo complesso ed alle singole strutture dell'Ente ("performance organizzativa") ed alla valutazione della performance dei singoli dipendenti: dirigenti, posizioni organizzative, alte professionalità e personale dipendente ("performance individuale").

Attraverso il Piano della Performance/Piano dettagliato degli obiettivi, quindi, vengono individuati gli obiettivi gestionali dell'Ente e le modalità di raggiungimento mettendoli a conoscenza di tutti i portatori di interesse interni ed esterni.

A tutti i dipendenti sono assegnati obiettivi riconducibili allo schema illustrato nelle linee guida del sistema di misurazione e valutazione.

Alla luce di quanto sopra, l'attuazione del lavoro agile non si configura quale attività a sé stante, ma rappresenta una modalità per raggiungere gli obiettivi assegnati e illustrati nel Piano della Performance a cui il presente Piano è collegato.

All'interno del sistema di misurazione e valutazione della performance (ed in particolare delle schede di valutazione dei dipendenti incaricati di posizione organizzativa e del rimanente personale non dirigenziale) sono previste specifiche valutazioni per il personale coinvolto nel lavoro agile all'interno delle voci: "Competenze dimostrate" e "Comportamenti professionali ed organizzativi".

Pertanto, l'esercizio del potere direttivo di cui alla L 81/2017 è esercitato anche con gli strumenti programmatori che riguardano la performance dei singoli dipendenti.

L'Ente per il triennio 2025-2027, valutate le esigenze organizzative e funzionali nonché le norme di riferimento, avrà cura di proseguire il percorso già intrapreso con tale nuova modalità della prestazione lavorativa adattandolo, qualora necessario, alle eventuali e sopravvenute norme generali e contrattuali.

2.1.1 Le strutture dell'ente

Le tabelle che seguono propongono le principali informazioni riguardanti le infrastrutture della comunità, nell'attuale consistenza, distinguendo tra beni mobili, immobili e strutture scolastiche aggiornate in sede di ultimo rendiconto della gestione approvato.

ELENCO PATRIMONIO BENI MOBILI		
DESCRIZIONE SPECIE	DESCRIZIONE CATEGORIA	QUANTITA'
,PSLDQWL H P DFFKL	Macchinari	92
,PSLDQWL H P DFFKL	Macchinari	228
\$WWUH]]DWXUH	Attrezzature da cantiere mobile	141
\$WWUH]]DWXUH	Altre attrezzature	363
\$WWUH]]DWXUH	Attrezzature scientifiche	7
\$WWUH]]DWXUH	Attrezzature sanitarie	10
\$UPL	Pistole-Fucili	32
\$UPL	Spade	4
\$XWRPH]]L H VLPLO	Motocicli	18
\$XWRPH]]L H VLPLO	Autovetture	141
\$XWRPH]]L H VLPLO	Furgoni	30
\$XWRPH]]L H VLPLO	Autocarri	58
\$XWRPH]]L H VLPLO	Macchine operatrici	85
\$XWRPH]]L H VLPLO	Rimorchi	13
\$XWRPH]]L H VLPLO	Natanti	12
\$WWUH]]DWXUH LQIF	Personal Computer	706
\$WWUH]]DWXUH LQIF	Notebook LFKH	326
\$WWUH]]DWXUH LQIF	Monitori W LFKH	689
\$WWUH]]DWXUH LQIF	Software W LFKH	3.066
\$WWUH]]DWXUH LQIF	Server W LFKH	56
\$WWUH]]DWXUH LQIF	Altre macchine d'ufficio	135
\$WWUH]]DWXUH LQIF	Stampanti e macchine multifunzioni-fax	61
\$WWUH]]DWXUH LQIF	Apparati di telecomunicazione	161
\$WWUH]]DWXUH LQIF	Altre periferiche	213
\$WWUH]]DWXUH LQIF	Tablet e dispositivi di telefonia fissa e mobile	120
\$WWUH]]DWXUH LQIF	Hardware LFKH	255
0RELOL H DUUHGL	Armadi-Librerie	1.421
0RELOL H DUUHGL	Tavoli	285
0RELOL H DUUHGL	Scrivanie	814
0RELOL H DUUHGL	Cassettiere	686
0RELOL H DUUHGL	Schedari-Scaffalature	3.677
0RELOL H DUUHGL	Sedie	3.131
0RELOL H DUUHGL	Poltrone,divani e panche	456
0RELOL H DUUHGL	Lampade da terra e da tavolo	32
0RELOL H DUUHGL	Attaccapanni	180
0RELOL H DUUHGL	Altri arredi d'ufficio	647
0RELOL H DUUHGL	Mobili e arredi vari per pertinenze	680
0RELOL H DUUHGL	Sedie Alunno	21.614
0RELOL H DUUHGL	Banchi	12.329
0RELOL H DUUHGL	Cattedre	637
0RELOL H DUUHGL	Mobili e arredi vari scolastici	6.182

ELENCO PATRIMONIO BENI MOBILI STORICO-ARTISTICI		
SPECIE	DESCRIZIONE CATEGORIA	QUANTITA'
07 01	PROGETTI ALESSANDRO ARIENTI	46
07 02	OPERE DI DOMENICO BRUSCHI - DISEGNI E SPOLVERI	107
07 03	MINIATURE DI TITO MORETTI	8
07 04	BUSTI MARMOREI- SCULTURE	8
07 05	FOTO DI BUBY DURINI DIFESA DELLA NATURA JOSEPH BEUYSFOTOGRAFIE	13
07 06	OPERE DI GAETANO PORCASI- DIPINTI	20
07 07	COLLANA DI FUMETTI DI STORIA E ATTUALITA' 2010-2012- DISEGNI	95
07 08	GUTTUSO PER NUVOLO-GRAFICHE	11
07 09	ALTRI BENI N.A.C.	328
08 01	DIPINTI	252
08 02	DISEGNI	62
08 03	DOCUMENTI	6
08 04	FOTOGRAFIA	6
08 05	GRAFICHE	42
08 06	MOBILIO	58
08 07	OGGETTI D'ARTE	123
08 08	SCULTURE	24
08 09	TAPPETI	11
08 10	VOLUMI	5
09 01	CRDSP-FONDO ANTICO (FA)-VOLUMI	344
09 02	CRDSP-BIBLIOTECA AMENA (BA)-VOLUMI	474
10 01	BCDPg-LIBRI LITURGICI	3
10 02	BCDPg-ALTRI VOLUMI N.A.C.	2.340

PALESTRE E PALAZZETTI DELLO SPORT		
DESCRIZIONE	PRORPIETA'/USUFRUTTO	COMUNE
Assisi - Piazzale Tarpani, Santa Maria degli Angeli - Palazzetto dello Sport	PR	ASSISI
Cascia - Via del Tiro a Segno - Liceo Scintifico-IPSIA Ist. Omnicomprensivo Beato Fidati - Palestra	US	CASCIA
Castiglione del Lago - Via Fratelli Rosselli - Palazzetto dello Sport	PR	CASTIGLIONE DEL LAGO
Castiglione del Lago - Viale Divisioni Partigiane Garibaldi – Autorimessa VVF	PR	CASTIGLIONE DEL LAGO
Citta' della Pieve - Via Bartolomeo di Castel della Pieve - Palazzetto dello Sport	PR	CITTA' DELLA PIEVE
Citta' di Castello - Viale A. Bogni, 86 - Ist. Prof. Alberghiero F. Cavallotti - Palestra	US	CITTA' DI CASTELLO
Giano dell'Umbria - Via O. Vernocchi - Palestra	US	GIANO DELL'UMBRIA
Giano dell'Umbria - Via O. Vernocchi - Palestra	US	GIANO DELL'UMBRIA
Gualdo Tadino - Via Don Bosco, 31 - Liceo Scientifico e ITG R.Casimiri - Palestra	PR	GUALDO TADINO
Gubbio - P.le G. Leopardi - Liceo Classico G. Mazzatinti - Palestra	US	GUBBIO
Gubbio - Via dell'Arboreto, 31 - Istituto d'Arte - Palestra	US	GUBBIO
Gubbio - Via dell'Arboreto - Palestra Polivalente	PR	GUBBIO
Nocera Umbra - Via Septempedana - Don Gino Sigismondi - Palestra	PR	NOCERA UMBRA
Nocera Umbra - Palazzetto dello Sport	PR	NOCERA UMBRA
Norcia - Via Lombrici, 13 - Palazzetto dello Sport	PR	NORCIA
Perugia - Piazza San Paolo, 3 - Liceo Classico A. Mariotti - Palestra	US	PERUGIA
Perugia - Loc. Olmo Via Trasimeno Ovest - Palestra	PR	PERUGIA
Perugia - Via R. d'Andreotto, 19 - Liceo Scientifico G. Alessi - Palestra	PR	PERUGIA
Perugia - Parco di Santa Margherita - Liceo Scientifico G. Galilei - Palestra	PR	PERUGIA
Perugia - Loc. Piscille - IPSIA Cavour Marconi - Palestra	PR	PERUGIA
Perugia - Loc. Piscille - ITIS A. Volta - Palestra	PR	PERUGIA
Perugia - Parco di Santa Margherita - ex ITG A. di Cambio - Palestra	PR	PERUGIA
Perugia - Via Pievaiola, 78/1 - Ist. Tecnico Att. Sociali Giordano Bruno - Palestra	PR	PERUGIA
Spoletto - Piazza XX Settembre - Istituto d'Arte L. Leonardi - succursale La Trinita' - Palestra	US	SPOLETO
Spoletto - Piazza d'Armi - Palazzetto dello Sport - Palarota	PR	SPOLETO
Spoletto - Via Valadier - Palestra	PR	SPOLETO
Todi - Loc. Pontenaia - Palazzetto dello Sport	PR	TODI
Todi - Via San Raffaele - Palestra G. Cocchi (proprietà per 1/2)	PR	TODI
Umbertide - Via Tusicum - Liceo Scientifico e IPC L. Da Vinci - Palestra	PR	UMBERTIDE
Umbertide - Via R. Morandi - Palazzetto dello Sport	PR	UMBERTIDE

EDIFICI SCOLASTICI		
DESCRIZIONE	PRORPIETA'/USUFRUTTO	COMUNE
Assisi - Via A. Diaz Loc. Santa Maria degli Angeli - ITCG R. Bonghi (sede principale)	US	ASSISI
Assisi - Piazzale Tarpani Loc. Santa Maria degli Angeli - ITIS-IPSIA M. Polo	PR	ASSISI
Assisi - Via P. Ludovico da Casoria, 3 - Liceo Classico S. Properzio	PR	ASSISI
Assisi - Via P. Ludovico da Casoria, 3 - Liceo Classico S. Properzio - Ex Teatrino	PR	ASSISI
Assisi - Piazza G. Matteotti, 67 - Convitto Nazionale Principe di Napoli - Liceo Scientifico	US	ASSISI
Assisi - Via Santuario delle Carceri, 19 - IPSSOEA (alberghiero)	US	ASSISI
Bastia Umbra - Via F. Giontella - ITCG-IPC R. Bonghi (sede distaccata)	PR	BASTIA UMBRA
Cascia - Via del Tiro a Segno - Liceo Scintifico-IPSIA Ist. Omnicomprensivo Beato Fidati	US	CASCIA
Castiglione del Lago - Via Carducci - IPSIA Fratelli Rosselli	US	CASTIGLIONE DEL LAGO
Castiglione del Lago - Via Fratelli Rosselli - ITC Fratelli Rosselli	PR	CASTIGLIONE DEL LAGO
Citta' della Pieve - Piazza S. Agostino - Liceo Scientifico Italo Calvino	PR	CITTA' DELLA PIEVE
Citta' di Castello - Piazza San Francesco, 1 - ITIS L. e A. Franchetti (porzione immobiliare in proprietà)	PR	CITTA' DI CASTELLO
Citta' di Castello - Via A. Diaz, 91 - IPSAA Ugo Patrizi - Edificio Principale "aule ed uffici"	US	CITTA' DI CASTELLO
Citta' di Castello - Via A. Diaz, 91 - IPSAA Ugo Patrizi - Edificio Laboratori "B"	US	CITTA' DI CASTELLO
Citta' di Castello - Via A. Diaz, 91 - IPSAA Ugo Patrizi - Edificio Aule "C"	US	CITTA' DI CASTELLO
Citta' di Castello - Via A. Labriola, 1 - IPSIA Baldelli - Edificio Principale	US	CITTA' DI CASTELLO
Citta' di Castello - Via Scipione Lapi (condominio) - IPSIA Baldelli	US	CITTA' DI CASTELLO
Citta' di Castello - Viale A. Bogni, 86 - Ist. Prof. Alberghiero F. Cavallotti	US	CITTA' DI CASTELLO
Citta' di Castello - Terreni - Pista di Atletica	US	CITTA' DI CASTELLO
Citta' di Castello - Via G.B. Rigucci, 35 - ITCG Ippolito Salviani	PR	CITTA' DI CASTELLO
Città di Castello - Via A. Diaz, 91 - IPSAA Ugo Patrizi – Edificio uso magazzini/rimesse/tettoia	US	CITTA' DI CASTELLO
Città di Castello - Via A. Diaz, 91 - IPSAA Ugo Patrizi – Edificio uso magazzino	US	CITTA' DI CASTELLO
Città di Castello - Via A. Diaz, 91 - IPSAA Ugo Patrizi – Serra	US	CITTA' DI CASTELLO
Citta' di Castello - Via Scipione Lapi (condominio) - IPSIA Baldelli	US	CITTA' DI CASTELLO
Citta' di Castello - Via A. Diaz - Liceo Classico Plinio il Giovane	US	CITTA' DI CASTELLO
Citta' di Castello - Piazza San Francesco, 1 - ITIS L. e A. Franchetti (porzione immobiliare in uso)	US	CITTA' DI CASTELLO
Citta' di Castello - Piazza San Francesco, 1 - ITIS L. e A. Franchetti (porzione immobiliare in uso)	US	CITTA' DI CASTELLO
Città di Castello - Piazza San Francesco, 1 - ITIS L. e A. Franchetti (porzione immobiliare in uso)	US	CITTA' DI CASTELLO
Citta' di Castello - Via A. Diaz - Liceo Classico Plinio il Giovane	US	CITTA' DI CASTELLO
Deruta - Piazza dei Consoli, 3 - Ist. d'Arte A. Magnini	US	DERUTA
Deruta - Piazza dei Consoli, 3 - Ist. d'Arte A. Magnini	US	DERUTA
Deruta - Piazza dei Consoli, 3 - Ist. d'Arte A. Magnini	US	DERUTA
Deruta - Piazza dei Consoli, 3 - Ist. d'Arte A. Magnini	US	DERUTA
Deruta - Piazza dei Consoli, 3 - Ist. d'Arte A. Magnini	US	DERUTA
Deruta - Piazza dei Consoli, 3 - Ist. d'Arte A. Magnini	US	DERUTA
Deruta - Piazza dei Consoli, 3 - Ist. d'Arte A. Magnini	US	DERUTA
Deruta - Piazza dei Consoli, 3 - Ist. d'Arte A. Magnini	US	DERUTA
Deruta - Piazza dei Consoli, 3 - Ist. d'Arte A. Magnini	US	DERUTA
Foligno - Viale Marconi - Liceo Classico F. Frezzi	US	FOLIGNO
Foligno - Via Isolabella - Liceo Scientifico G. Marconi - Edificio Principale	PR	FOLIGNO
Foligno - Via Isolabella - Liceo Scientifico G. Marconi - Ex Officine Sanitarie	PR	FOLIGNO

DESCRIZIONE	PRORPIETA'/USUFRUTTO	COMUNE
Foligno - Via Cairoli, 69 - Liceo Scientifico G. Marconi - Succursale	PR	FOLIGNO
Foligno - Via C. Menotti, 11 - ITC F. Scarpellini	PR	FOLIGNO
Foligno - Viale Marconi, 6 - ITIS L. Da Vinci - Edificio Polo	PR	FOLIGNO
Foligno - Via Monte Cucco - Palasport G. Paternesi	PR	FOLIGNO
Foligno - Via Isolabella - Liceo Scientifico G. Marconi - Edificio Principale	PR	FOLIGNO
Foligno - Viale Marconi, 6 - ITIS L. Da Vinci - Edificio Polo	PR	FOLIGNO
Foligno - Via C. Menotti, 11 - ITC F. Scarpellini	PR	FOLIGNO
Foligno - Via C. Menotti, 11 - ITC F. Scarpellini	PR	FOLIGNO
Foligno - Via Cairoli, 69 - Liceo Scientifico G. Marconi - Succursale	PR	FOLIGNO
Foligno - Viale Marconi, 6 - ITIS L. Da Vinci - Edificio originario ed annessi	PR	FOLIGNO
Foligno - Viale Marconi, 6 - ITIS L. Da Vinci - Edificio originario ed annessi	PR	FOLIGNO
Foligno - Viale Marconi, 6 - ITIS L. Da Vinci - Edificio originario ed annessi	PR	FOLIGNO
Foligno - Viale Marconi, 6 - ITIS L. Da Vinci - Edificio originario ed annessi	PR	FOLIGNO
Foligno - Viale Marconi, 12 - Istituto Magistrale B. Angela	US	FOLIGNO
Giano dell'Umbria - Via O. Vernocchi - IPSIA	US	GIANO DELL'UMBRIA
Giano dell'Umbria - Via O. Vernocchi, 27-29 - IPC	US	GIANO DELL'UMBRIA
Giano dell'Umbria - Via O. Vernocchi, 27-29 - IPC	US	GIANO DELL'UMBRIA
Gualdo Tadino - Via Don Bosco, 31 - Liceo Scientifico e ITG R.Casimiri	PR	GUALDO TADINO
Gualdo Tadino - Via Flaminia - IPC Castore Durante	PR	GUALDO TADINO
Gubbio - P.le G. Leopardi - Liceo Classico G. Mazzatinti	US	GUBBIO
Gubbio - Via dell'Arboreto, 31 - Istituto d'Arte	US	GUBBIO
Gubbio - Via Villa Castelli - IPSIA	US	GUBBIO
Gubbio - P.le G. Leopardi - Liceo Classico G. Mazzatinti - Ampliamento - porzione in proprieta'	PR	GUBBIO
Gubbio - Via dell'Arboreto, 31 - Istituto d'Arte (ampliamento)	PR	GUBBIO
Gubbio - Via Bottagnone - ITIS M.L. Cassata	PR	GUBBIO
Gubbio - Viale Parruccini - ITC M. Gattapone	PR	GUBBIO
Gubbio - Impianto acquedotto pubblico presso Villino Marvardi (proprietà per 1/2)	PR	GUBBIO
Gubbio - Via dell'Arboreto, 31 - Istituto d'Arte	US	GUBBIO
Magione - Via della Liberta', 6 - ITC Fratelli Rosselli (Succ. Castiglione del Lago)	PR	MAGIONE
Magione - Via della Liberta', 6 - ITC Fratelli Rosselli (Succ. Castiglione del Lago)	PR	MAGIONE
Magione - Via della Liberta', 6 - ITC Fratelli Rosselli (Succ. Castiglione del Lago)	PR	MAGIONE
Marsciano - Via Satolli, 2 - Liceo Scientifico L. Salvatorelli	PR	MARSCIANO
Nocera Umbra - Via Septempedana - Liceo Scienze Umane e IPSIA Don Gino Sigismondi	PR	NOCERA UMBRA
Nocera Umbra - Via Septempedana - Liceo Scienze Umane e IPSIA Don Gino Sigismondi	PR	NOCERA UMBRA
Nocera Umbra - Via Septempedana - Liceo Scienze Umane e IPSIA Don Gino Sigismondi	PR	NOCERA UMBRA
Norcia - Via Lombrici, 2 - ITCG e Liceo Classico R. Battaglia	PR	NORCIA
Norcia - Via Lombrici, 2 - ITCG e Liceo Classico R. Battaglia	PR	NORCIA
Perugia - Via Pievaiola, 140 - IPC B. Pascal	US	PERUGIA
Perugia - Via Canali, 27 - Ist. d'Arte B. di Betto - Corpo Principale A - Aule e Palestra	US	PERUGIA
Perugia - Via Canali, 27 - Ist. d'Arte B. di Betto - Corpo B - Laboratori	US	PERUGIA
Perugia - Piazzale A. Frank, 11 - Istituto Magistrale Pieralli	PR	PERUGIA
Perugia - Via A. Vecchi, 129 - Istituto Magistrale Pieralli - succursale	PR	PERUGIA
Perugia - Via R. d'Andreaotto, 19 - Liceo Scientifico G. Alessi	PR	PERUGIA
Perugia - Parco di Santa Margherita - Liceo Scientifico G. Galilei - ampliamento	PR	PERUGIA
Perugia - Loc. Piscille - IPSIA Cavour Marconi	PR	PERUGIA
Perugia - Loc. Olmo Via Trasimeno Ovest - IPSIA Cavour Marconi (porzione in proprieta')	PR	PERUGIA
Perugia - Viale Centova 4, ITC e ITG A. Capitini e Vittorio Emanuele II	PR	PERUGIA
Perugia - Via Pievaiola, 78/1 - Ist. Tecnico Att. Sociali Giordano Bruno	PR	PERUGIA
Perugia - Loc. Piscille - ITIS A. Volta	PR	PERUGIA
Perugia - Via Canali, 27 - Ist. d'Arte B. di Betto - Corpo C - Aule	PR	PERUGIA
Perugia - Loc. Piscille - ITIS A. Volta	PR	PERUGIA
Perugia - Loc. Piscille - ITIS A. Volta	PR	PERUGIA
Perugia - Parco di Santa Margherita - Liceo Scientifico G. Galilei - parte ex ITG	PR	PERUGIA
Perugia - Parco di Santa Margherita - Liceo Scientifico G. Galilei	PR	PERUGIA
Perugia - Piazza San Paolo, 3 - Liceo Classico A. Mariotti	US	PERUGIA
Perugia - Via degli Sciri - Liceo Classico A. Mariotti - succursale	US	PERUGIA
Perugia - Via del Parione - ex Istituto Magistrale Pieralli	US	PERUGIA
CONSERVATORIO DI MUSICA DI PERUGIA	US	PERUGIA
Sant'Anatolia di Narco - Via Aldo Moro, 1 - Istituto Tecnico Agrario	US	SANT'ANATOLIA DI NARCO
Spoletto - Via Visso - Liceo Scientifico A. Volta (ex IPSIA)	US	SPOLETO
Spoletto - Via Martiri della Resistenza, 135 - ITCG G. Spagna	PR	SPOLETO
Spoletto - Via Visso - ITIS	PR	SPOLETO
Spoletto - Via Valadier - Convitto G. De Carolis	PR	SPOLETO
Spoletto - Via Visso - Liceo Scientifico A. Volta (ex IPSIA)	US	SPOLETO
Spoletto - Vicolo S. Matteo - Liceo Scientifico A. Volta	PR	SPOLETO
Spoletto - Via San Paolo, 1 - Istituto Alberghiero G. De Carolis	PR	SPOLETO
Spoletto - Piazza G. Carducci, 1 - Liceo Classico Pontano Sansi	US	SPOLETO
Spoletto - Piazza Moretti, 4/7 - Istituto Magistrale G. Elladio	US	SPOLETO
Spoletto - Piazza XX Settembre, 1 - Istituto d'Arte L. Leonardi - Sede Centrale	US	SPOLETO
Spoletto - Piazza XX Settembre - Istituto d'Arte L. Leonardi - succursale La Trinita'	US	SPOLETO
Spoletto - Piazza XX Settembre - Istituto d'Arte L. Leonardi - succursale La Trinita'	US	SPOLETO
Spoletto - Piazza XX Settembre - Istituto d'Arte L. Leonardi - succursale La Trinita'	US	SPOLETO
Spoletto - Piazza XX Settembre, 1 - Istituto d'Arte L. Leonardi - Sede Centrale	US	SPOLETO
Todi - Loc. Pontenaia - Campo Coperto	PR	TODI
Todi - Via Monte Cristo - Istituto Tecnico Agrario Ciuffelli - Edificio Principale	US	TODI

DESCRIZIONE	PRORPIETA'/USUFRUTTO	COMUNE
Todi - Via Cesia, 2 - IPSIA Ciuffelli (parte utilizzata ai sensi della L. 23/96)	US	TODI
Todi - Piazza Pignattaria, 1 S. Fortunato - Liceo Classico J. da Todi	US	TODI
Todi - Piazza Pignattaria, 1 S. Fortunato - Liceo Classico J. da Todi	US	TODI
Todi - Piazza Pignattaria, 1 S. Fortunato - Liceo Classico J. da Todi	US	TODI
Todi - Via Montecristo - Istituto Tecnico Agrario Ciuffelli - Magazzino	US	TODI
Todi - Via Montecristo - Istituto Tecnico Agrario Ciuffelli - Magazzino	US	TODI
Todi - Via Montecristo - Istituto Tecnico Agrario Ciuffelli - Vendita prodotti	US	TODI
Todi - Via Cesia - IPSIA Ciuffelli Einaudi	PR	TODI
Umbertide - Via Tusicum - Liceo Scientifico e IPC L. Da Vinci	PR	UMBERTIDE

EDIFICI		
DESCRIZIONE	PRORPIETA'/USUFRUTTO	COMUNE
Bevagna - angolo tra Via Flaminia e Viale Properzio - ex Casa Cantoniera	PR	BEVAGNA
Castel Ritaldi - lungo la S.P. n. 451 tratto 1 "Di La Bruna" Km. 13+700 - Casa Cantoniera - sede comprensorio st	PR	CASTEL RITALDI
Castel Ritaldi - lungo la S.P. n. 451 tratto 1 "Di La Bruna" Km. 13+700 - Casa Cantoniera - sede comprensorio st	PR	CASTEL RITALDI
Castel Ritaldi - lungo la S.P. n. 451 tratto 1 "Di La Bruna" Km. 13+700 - Casa Cantoniera - sede comprensorio st	PR	CASTEL RITALDI
Castel Ritaldi - lungo la S.P. n. 451 tratto 1 "Di La Bruna" Km. 13+700 - Casa Cantoniera - sede comprensorio st	PR	CASTEL RITALDI
Castiglione del Lago - Isola Polvese - Castello	PR	CASTIGLIONE DEL LAGO
Castiglione del Lago - Isola Polvese - Chiesa di San Giuliano	PR	CASTIGLIONE DEL LAGO
Castiglione del Lago - Isola Polvese - Ex Convento degli Olivetani - ex chiesa	PR	CASTIGLIONE DEL LAGO
Castiglione del Lago - Isola Polvese - Ex Fienile	PR	CASTIGLIONE DEL LAGO
Castiglione del Lago - Isola Polvese - Ex Convento degli Olivetani - Laboratorio scientifico	PR	CASTIGLIONE DEL LAGO
Castiglione del Lago - Isola Polvese - Fattoria Il Poggio - Ostello	PR	CASTIGLIONE DEL LAGO
Castiglione del Lago - Isola Polvese - Fattoria Il Poggio - Annesso 1	PR	CASTIGLIONE DEL LAGO
Castiglione del Lago - Isola Polvese - Fattoria Il Poggio - Annesso 2	PR	CASTIGLIONE DEL LAGO
Castiglione del Lago - Isola Polvese - Rimessa	PR	CASTIGLIONE DEL LAGO
Castiglione del Lago - Isola Polvese - Roccolo di Caccia	PR	CASTIGLIONE DEL LAGO
Castiglione del Lago - Isola Polvese - Ex Fagianaia	PR	CASTIGLIONE DEL LAGO
Castiglione del Lago - Isola Polvese - Ex Lavanderia	PR	CASTIGLIONE DEL LAGO
Castiglione del Lago - Isola Polvese - Casa del Custode 1 - Bar	PR	CASTIGLIONE DEL LAGO
Castiglione del Lago - Isola Polvese - Casa del Custode 2	PR	CASTIGLIONE DEL LAGO
Castiglione del Lago - Isola Polvese - Foresteria	PR	CASTIGLIONE DEL LAGO
Castiglione del Lago - Isola Polvese - Fabbricato Rurale - Uffici	PR	CASTIGLIONE DEL LAGO
Castiglione del Lago - Isola Polvese - Pollaio	PR	CASTIGLIONE DEL LAGO
Castiglione del Lago - Isola Polvese - Casa Merlata	PR	CASTIGLIONE DEL LAGO
Castiglione del Lago - Isola Polvese - Self Service e Servizi igienici	PR	CASTIGLIONE DEL LAGO
Castiglione del Lago - Isola Polvese - Conservone	PR	CASTIGLIONE DEL LAGO
Castiglione del Lago - Isola Polvese - Villa	PR	CASTIGLIONE DEL LAGO
Castiglione del Lago - Isola Polvese - Frantoio	PR	CASTIGLIONE DEL LAGO
Castiglione del Lago - Isola Polvese - Ex Stalletti e Bagni	PR	CASTIGLIONE DEL LAGO
Castiglione del Lago - Isola Polvese - Sala Polivalente	PR	CASTIGLIONE DEL LAGO
Castiglione del Lago - Isola Polvese - Piscina Porcina - Servizi	PR	CASTIGLIONE DEL LAGO
Castiglione del Lago - Isola Polvese - Bagno riva nord	PR	CASTIGLIONE DEL LAGO
Castiglione del Lago - Isola Polvese - Ex stalla	PR	CASTIGLIONE DEL LAGO
Castiglione del Lago - Isola Polvese - Serbatoio idrico	PR	CASTIGLIONE DEL LAGO
Castiglione del Lago - Isola Polvese - Fattoria Il Poggio - Ostello	PR	CASTIGLIONE DEL LAGO
Castiglione del Lago - Isola Polvese - Fattoria Il Poggio - Ostello	PR	CASTIGLIONE DEL LAGO
Castiglione del Lago - Isola Polvese - Servizi igienici	PR	CASTIGLIONE DEL LAGO
Castiglione del Lago - Viale Divisioni Partigiane Garibaldi - ex centro velico - sede Polizia Provinciale e VVF	PR	CASTIGLIONE DEL LAGO
Castiglione del Lago - Isola Polvese - Ex chiesa S. Maria della Cerqua	PR	CASTIGLIONE DEL LAGO
Castiglione del Lago - Isola Polvese - Cabina Elettrica	PR	CASTIGLIONE DEL LAGO
Cerreto di Spoleto - Centro Ittiogenico - Casa del Custode	PR	CERRETO DI SPOLETO
Cerreto di Spoleto - Centro Ittiogenico - Casa Colonica	PR	CERRETO DI SPOLETO
Cerreto di Spoleto - Centro Ittiogenico - Aula Verde	PR	CERRETO DI SPOLETO
Cerreto di Spoleto - Centro Ittiogenico - Magazzino	PR	CERRETO DI SPOLETO
Cerreto di Spoleto - Centro Ittiogenico - Magazzino	PR	CERRETO DI SPOLETO
Cerreto di Spoleto - Centro Ittiogenico - Magazzino	PR	CERRETO DI SPOLETO
Cerreto di Spoleto - Centro Ittiogenico - Magazzino	PR	CERRETO DI SPOLETO
Cerreto di Spoleto - Centro Ittiogenico - Edificio incubatrici - Vasche - Magazzino mangimi - Tettoia	PR	CERRETO DI SPOLETO
Citta' della Pieve - Loc. Moiano - Edificio Autorimessa	PR	CITTA' DELLA PIEVE
Citta' di Castello - Via I° Maggio loc. Trestina - Autorimessa ed Uffici - Sede comprensorio stradale	PR	CITTA' DI CASTELLO
Citta' di Castello - Via della Barca - Ex Casello Idraulico	PR	CITTA' DI CASTELLO
Citta' di Castello - Via della Barca - Ex Casello Idraulico	PR	CITTA' DI CASTELLO
Città di Castello - Via I° Maggio loc. Trestina - Autorimessa ed Uffici - Sede comprensorio stradale	PR	CITTA' DI CASTELLO
Deruta - Via Tiberina Nord - Ex Maioliche Deruta	PR	DERUTA
Foligno - Via delle Conce - centro storico	PR	FOLIGNO
Foligno - Via Marconi, 10 - Palazzina Uffici	PR	FOLIGNO
Foligno - Via dei Monasteri, 17 - abitazione in centro storico	PR	FOLIGNO
Foligno - Loc. La Paciana - Autorimessa ed Uffici - Sede comprensorio stradale	PR	FOLIGNO
Foligno - Loc. La Paciana - Autorimessa ed Uffici - Sede comprensorio stradale	PR	FOLIGNO
Fossato di Vico - Via F. Venturi - ex Centro Turistico Ricettivo	PR	FOSSATO DI VICO
Fossato di Vico - Via F. Venturi - ex Centro Didattico Ambientale	PR	FOSSATO DI VICO
Fossato di Vico - Via F. Venturi - ex Centro Didattico Ambientale	PR	FOSSATO DI VICO
Gubbio - Loc. Buca d'Ansciano - ex Fabbricato Rurale	PR	GUBBIO
Gubbio - Parco Ranghiasi - Ex Scuderia (proprietà per 1/2)	PR	GUBBIO

DESCRIZIONE	PRORPIETA'/USUFRUTTO	COMUNE
Gubbio - Parco Ranghiasi - Torre (proprietà per 1/2)	PR	GUBBIO
Gubbio - Villino Marvardi (proprietà per 1/2)	PR	GUBBIO
Gubbio - Loc. Buca d'Ansciano - ex Fabbricato Rurale	PR	GUBBIO
Gubbio - Parco Ranghiasi - Tempio (proprietà per 1/2)	PR	GUBBIO
Gubbio - Parco Ranghiasi - Università dei Sarti - locale a dx ingr. Ponte passerella (prop. per 1/2)	PR	GUBBIO
Gubbio - Parco Ranghiasi - Villino Parco Ranghiasi (proprietà per 1/2)	PR	GUBBIO
Gubbio - Loc. Buca d'Ansciano - Aula Didattica Ambientale	PR	GUBBIO
Gubbio - Parco di Coppo - Edificio ad uso servizi igienici	PR	GUBBIO
Gubbio - Loc. Padule - Rimessa e Uffici viabilità stradale	PR	GUBBIO
Gubbio - Loc. Padule - Rimessa e Uffici viabilità stradale	PR	GUBBIO
Gubbio - Loc. Padule - Rimessa e Uffici viabilità stradale	PR	GUBBIO
Gubbio - Parco Ranghiasi - Area sedime di rudere (proprietà per 1/2)	PR	GUBBIO
Gubbio - Loc. Padule - Rimessa e Uffici viabilità stradale	PR	GUBBIO
Gubbio - Via Bottagnone - Chiosco e area esterna	PR	GUBBIO
Magione - Via Fratelli Papini Loc. San Feliciano - Museo della Pesca e Uffici	PR	MAGIONE
Magione - Loc. Sant'Arcangelo - Uffici ex sede comprensorio stradale	PR	MAGIONE
Magione - Loc. Sant'Arcangelo - Magazzino ex sede comprensorio stradale	PR	MAGIONE
Magione - Loc. Sant'Arcangelo - Magazzino ex sede comprensorio stradale	PR	MAGIONE
Magione - Via Fratelli Papini Loc. San Feliciano - Museo della Pesca e Uffici	PR	MAGIONE
Magione - Via Fratelli Papini Loc. San Feliciano - Museo della Pesca e Uffici	PR	MAGIONE
Magione - Via Fratelli Papini Loc. San Feliciano - Museo della Pesca e Uffici	PR	MAGIONE
Magione - Loc. Sant'Arcangelo - Centro Ittiogenico	PR	MAGIONE
Magione - Loc. Sant'Arcangelo - Centro Ittiogenico	PR	MAGIONE
Magione - Via dell'Albaneto - Sede comprensorio stradale - Uffici e Magazzino	PR	MAGIONE
Marsciano - Via Vittorio Veneto, 20 - Caserma dei Carabinieri	PR	MARSCIANO
Marsciano - Via Vittorio Veneto, 20 - Caserma dei Carabinieri	PR	MARSCIANO
Marsciano - Via Vittorio Veneto, 20 - Caserma dei Carabinieri	PR	MARSCIANO
Marsciano - Viale Tremblay En France - IPSIA-IPC L. Salvatorelli	PR	MARSCIANO
Nocera Umbra - loc. Centino - Terme del Centino	PR	NOCERA UMBRA
Norcia - Loc. Forca Canapine - Rifugio "Monti del Sole" - Bar e Magazzino	PR	NORCIA
Norcia - Loc. Forca Canapine - Magazzino ex Skilift	PR	NORCIA
Norcia - Loc. Forca Canapine - Rifugio "Monti del Sole" - Bar e Magazzino	PR	NORCIA
Norcia - Loc. Forca Canapine - Rifugio "Monti del Sole" - Bar e Magazzino	PR	NORCIA
Norcia - Loc. Forca Canapine, zona lottizzazione - Autorimessa viabilità stradale	PR	NORCIA
Norcia - Loc. Forca Canapine - Casa Cantoniera	PR	NORCIA
Norcia - Loc. Forca Canapine - Casa Cantoniera	PR	NORCIA
Norcia - Loc. Forca Canapine - Casa Cantoniera	PR	NORCIA
Norcia - Loc. Forca Canapine - Casa Cantoniera	PR	NORCIA
Norcia - Loc. Forca Canapine - Casa Cantoniera	PR	NORCIA
Perugia - Parco S. Margherita - Fabbricato rurale ex Guercini	PR	PERUGIA
Perugia - Parco S. Margherita - Fabbricato rurale inagibile	PR	PERUGIA
Perugia - Piazza Italia - Centro Espositivo Rocca Paolina	PR	PERUGIA
Perugia - Loc. Pila - Villa Umbra - Scuola di Amministrazione Pubblica	PR	PERUGIA
Perugia - Piazza Italia, 11 - Uffici Provincia	PR	PERUGIA
Perugia - Piazza Italia, 11 - Uffici Prefettura	PR	PERUGIA
Perugia - Via del Cortone - Case delle Culture - ex edificio rurali ed annessi	PR	PERUGIA
Perugia - Via del Cortone - Case delle Culture - Magazzino	PR	PERUGIA
Perugia - Loc. Pila - Villa Umbra - Scuola di Amministrazione Pubblica	PR	PERUGIA
Perugia - Parco S. Margherita - Fabbricato rurale ex Guercini	PR	PERUGIA
Perugia - Parco S. Margherita - Fabbricato rurale inagibile	PR	PERUGIA
Perugia - Parco S. Margherita - Fabbricato rurale inagibile	PR	PERUGIA
Perugia - Parco S. Margherita - Fabbricato rurale inagibile	PR	PERUGIA
Perugia - Piazza Italia, 11 - Alloggio Prefettura	PR	PERUGIA
Perugia - Piazza Italia, 11 - Alloggio Prefettura	PR	PERUGIA
Perugia - Via del Cortone - Case delle Culture - ex scuola	PR	PERUGIA
Perugia - Piazza Italia, 11 - Uffici Provincia	PR	PERUGIA
Perugia - Piazza Italia, 11 - Locale deposito con accesso da Viale Indipendenza	PR	PERUGIA
Perugia - Piazza Italia, 11 - Archivio Prefettura	PR	PERUGIA
Perugia - Piazza Italia, 11 - Uffici Prefettura	PR	PERUGIA
Perugia - Piazza Italia, 11 - Locali Prefettura	PR	PERUGIA
Perugia - Piazza Italia, 11 - Locali Prefettura	PR	PERUGIA
Perugia - Via della Tornetta - Uffici	PR	PERUGIA
Perugia - Via C. Manuali - Parco S. Margherita - Scuola Materna "Il Tiglio"	PR	PERUGIA
Perugia - Loc. Montebello - ex sede cantiere stradale - Magazzino	PR	PERUGIA
Perugia - Loc. Montebello - ex sede cantiere stradale - Scuola	PR	PERUGIA
Perugia - Loc. Montebello - ex sede cantiere stradale - Abitazione e Garage	PR	PERUGIA
Perugia - Loc. Montebello - ex sede cantiere stradale - Sala Polivalente	PR	PERUGIA
Perugia - Loc. Pila - Parco - Edifici	PR	PERUGIA
Perugia - Via Santini-Calindri - Magazzino	PR	PERUGIA
Perugia - Via Santini-Calindri - Veterinario	PR	PERUGIA
Perugia - Via Santini-Calindri - ex Scuola	PR	PERUGIA
Perugia - Via Santini-Calindri - ex Asilo	PR	PERUGIA
Perugia - Via Santini-Calindri - ex Partito Comunista	PR	PERUGIA
Perugia - Viale Centova, 4 - Centro Congressi Capitini	PR	PERUGIA
Perugia - Loc. Montebello - ex sede cantiere stradale - Abitazione e Garage	PR	PERUGIA
Perugia - Loc. Pila - Parco - Edifici	PR	PERUGIA

DESCRIZIONE	PRORPIETA'/USUFRUTTO	COMUNE
Perugia - Via della Tornetta - Uffici	PR	PERUGIA
Perugia - Via della Tornetta - Uffici	PR	PERUGIA
Perugia - Via della Tornetta - Uffici	PR	PERUGIA
Perugia - Via Santini-Calindri - Magazzino	PR	PERUGIA
Perugia - Parco di Santa Margherita - ex ITG A. di Cambio - Archivio Ufficio Scolastico Regionale	PR	PERUGIA
Perugia - Via C. Manuali - Parco S. Margherita - Uffici Provveditorato agli studi (parte ex ITG)	PR	PERUGIA
Perugia - Parco S. Margherita - Laboratori e Archivi (ex Officine Provinciali)	PR	PERUGIA
Perugia - Via Palermo, 86A ed altri (ex Provveditorato) - Magazzino 1	PR	PERUGIA
Perugia - Via Palermo, 86A ed altri (ex Provveditorato) - Magazzino 2	PR	PERUGIA
Perugia - Via Palermo, 86A ed altri (ex Provveditorato) - Magazzino 3	PR	PERUGIA
Perugia - Via Palermo, 86A ed altri (ex Provveditorato) - Garage	PR	PERUGIA
Perugia - Via Palermo, 86A ed altri (ex Provveditorato) - Uffici	PR	PERUGIA
Perugia - Via Palermo, 21/c - Uffici, Magazzini e Garages	PR	PERUGIA
Perugia - Via G. Benucci loc. P.S. Giovanni - Sede comprensorio stradale - Centro Manutentorio ed Uffici	PR	PERUGIA
Perugia - Via G. Benucci loc. P.S. Giovanni - Sede comprensorio stradale - Magazzino	PR	PERUGIA
Perugia - Via G. Benucci loc. P.S. Giovanni - Sede comprensorio stradale - Officina	PR	PERUGIA
Perugia - Via G. Benucci loc. P.S. Giovanni - Sede comprensorio stradale - Deposito Officina	PR	PERUGIA
Perugia - Via G. Benucci loc. P.S. Giovanni - Sede comprensorio stradale - Laboratori ed Uffici P.Prov.le	PR	PERUGIA
Perugia - Via G. Benucci loc. P.S. Giovanni - Sede comprensorio stradale - Centro Manutentorio ed Uffici	PR	PERUGIA
Perugia - Via G. Benucci loc. P.S. Giovanni - Sede comprensorio stradale - Centro Manutentorio ed Uffici	PR	PERUGIA
Perugia - Via G. Benucci loc. P.S. Giovanni - Sede comprensorio stradale - Laboratori ed Uffici P.Prov.le	PR	PERUGIA
Perugia - Via Palermo, 21/c - Uffici, Magazzini e Garages	PR	PERUGIA
Perugia - Via Palermo, 21/c - Uffici, Magazzini e Garages	PR	PERUGIA
Perugia - Via Palermo, 21/c - Uffici, Magazzini e Garages	PR	PERUGIA
Perugia - Via Palermo, 21/c - Uffici, Magazzini e Garages	PR	PERUGIA
Perugia - Via Palermo, 21/c - Uffici, Magazzini e Garages	PR	PERUGIA
Perugia - Via Palermo, 21/c - Uffici, Magazzini e Garages	PR	PERUGIA
Perugia - Via Palermo, 21/c - Uffici, Magazzini e Garages	PR	PERUGIA
Perugia - Via Palermo, 21/c - Uffici, Magazzini e Garages	PR	PERUGIA
Perugia - Via Palermo, 21/c - Uffici, Magazzini e Garages	PR	PERUGIA
Perugia - Via Palermo, 21/c - Uffici, Magazzini e Garages	PR	PERUGIA
Sant'Anatolia di Narco - Via della Stazione - Caserma dei Carabinieri - Edificio Principale	PR	SANT'ANATOLIA DI NARCO
Sant'Anatolia di Narco - Via della Stazione - Caserma dei Carabinieri - Garage e Tettoia	PR	SANT'ANATOLIA DI NARCO
Sant'Anatolia di Narco - Via della Stazione - Caserma dei Carabinieri - Edificio Principale	PR	SANT'ANATOLIA DI NARCO
Sant'Anatolia di Narco - Via della Stazione - Caserma dei Carabinieri - Garage e Tettoia	PR	SANT'ANATOLIA DI NARCO
Spello - Via Centrale Umbra - Complesso Monumentale di Villa Fidelia - Sala Polivalente (ex limonaia)	PR	SPELLO
Spello - Via Centrale Umbra - Complesso Monumentale di Villa Fidelia - Casa del Custode	PR	SPELLO
Spello - Via Centrale Umbra - Complesso Monumentale di Villa Fidelia - Bar e Reception	PR	SPELLO
Spello - Via Centrale Umbra - Complesso Monumentale di Villa Fidelia - Chiesa di San Fedele	PR	SPELLO
Spello - Via Centrale Umbra - Complesso Monumentale di Villa Fidelia - Casa del Custode	PR	SPELLO
Spello - Via Centrale Umbra - Complesso Monumentale di Villa Fidelia - Villa e Serra	PR	SPELLO
Spoletto - Via di Villa Redenta - Complesso Monumentale di Villa Redenta - Ostello (ex scuderia)	PR	SPOLETO
Spoletto - Via di Villa Redenta - Complesso Monumentale di Villa Redenta - Ostello (ex frateria)	PR	SPOLETO
Spoletto - Via di Villa Redenta - Complesso Monumentale di Villa Redenta - Villa e strutture annesse	PR	SPOLETO
Todi - Via Don Abdon Menecali - Ristorante e Sala Polivalente (Pozzo Beccaro)	PR	TODI
Todi - Via Montecristo - Istituto Tecnico Agrario Ciuffelli - Convitto	PR	TODI
Todi - Via Montecristo - Istituto Tecnico Agrario Ciuffelli - Convitto	PR	TODI
Todi - Loc. Pantalla - Sede Comprensorio Stradale - Autorimessa Principale	PR	TODI
Todi - Loc. Pantalla - Sede Comprensorio Stradale - Autorimessa Secondaria	PR	TODI
Todi - Loc. Pantalla - Sede Comprensorio Stradale - Corpo Uffici	PR	TODI
Todi - Via Don Abdon Menecali - Ristorante e Sala Polivalente (Pozzo Beccaro)	PR	TODI
Umbertide - Loc. Torre Certalda - Fabbricato Rurale "I Mencheri"	PR	UMBERTIDE
Umbertide - Loc. Torre Certalda - Torre	PR	UMBERTIDE
Umbertide - Loc. Torre Certalda - Capannone Centro Sperimentale	PR	UMBERTIDE
Umbertide - Via Spoletini, 10 - Caserma dei Carabinieri	PR	UMBERTIDE
Umbertide - Via Spoletini, 10 - Caserma dei Carabinieri - Palazzina Alloggi	PR	UMBERTIDE
Umbertide - Loc. Torre Certalda - Centro Allevamento Selvaggina	PR	UMBERTIDE
Umbertide - Loc. Torre Certalda - Centro Allevamento Selvaggina	PR	UMBERTIDE
Umbertide - Loc. Torre Certalda - Centro Allevamento Selvaggina	PR	UMBERTIDE
Umbertide - Loc. Torre Certalda - Centro Allevamento Selvaggina	PR	UMBERTIDE
Umbertide - Loc. Torre Certalda - Centro Allevamento Selvaggina	PR	UMBERTIDE
Umbertide - Loc. Torre Certalda - Centro Allevamento Selvaggina	PR	UMBERTIDE
Umbertide - Loc. Torre Certalda - Centro Allevamento Selvaggina	PR	UMBERTIDE
Umbertide - Loc. Torre Certalda - Centro Allevamento Selvaggina	PR	UMBERTIDE
Umbertide - Loc. Torre Certalda - Centro Allevamento Selvaggina	PR	UMBERTIDE
Umbertide - Loc. Torre Certalda - Centro Allevamento Selvaggina	PR	UMBERTIDE
Umbertide - Via Spoletini, 10 - Caserma dei Carabinieri - Palazzina Alloggi	PR	UMBERTIDE
Umbertide - Via Spoletini, 10 - Caserma dei Carabinieri - Palazzina Alloggi	PR	UMBERTIDE
Umbertide - Via Spoletini, 10 - Caserma dei Carabinieri - Palazzina Alloggi	PR	UMBERTIDE
Umbertide - Via Spoletini, 10 - Caserma dei Carabinieri - Palazzina Alloggi	PR	UMBERTIDE
Umbertide - Loc. Torre Certalda - Palazzina Uffici	PR	UMBERTIDE
Umbertide - Loc. Torre Certalda - Palazzina Uffici	PR	UMBERTIDE
Umbertide - Loc. Torre Certalda - Palazzina Uffici	PR	UMBERTIDE
Umbertide - Loc. Torre Certalda - Palazzina Uffici	PR	UMBERTIDE

2.2 I SERVIZI EROGATI

2.2.1 Le funzioni esercitate su delega

Prima di entrare nel merito dell'analisi finanziaria e tributaria della Provincia di Perugia, appare utile in questa sede accennare alle modifiche normative intervenute a seguito dell'approvazione della Legge 56 del 07.04.2014 (c.d. Legge Delrio) che ridisegna confini e competenze dell'amministrazione locale senza modificare il Titolo V della Costituzione individuando le funzioni delle Province quali Enti di Area Vasta come segue:

- pianificazione territoriale di coordinamento, tutela e valorizzazione dell'ambiente
- trasporti e viabilità
- edilizia scolastica e programmazione provinciale della rete scolastica
- assistenza tecnico-amministrativa agli enti locali
- pari opportunità
- stazione appaltante
- funzioni generali di amministrazione, gestione e controllo

La legge della Regione Umbria del 2 aprile 2015, n. 10, recante "Riordino delle funzioni amministrative regionali, di area vasta, delle forme associative di Comuni e comunali - Conseguenti modificazioni normative", ha definito il nuovo assetto delle funzioni amministrative regionali, di area vasta e comunali, in attuazione dell'art. 118 della Costituzione e della legge 7 aprile 2014, n. 56. All'allegato A, paragrafo III, della predetta legge regionale n. 10/2015, vengono individuate le funzioni regionali attribuite alle province, di seguito elencate:

a) Ambiente:

- risorse idriche e difesa del suolo:

Funzioni amministrative in materia di concessioni di spiagge lacuali e di superfici e pertinenze dei laghi di cui all' art. 68, comma 1, lettera i), legge regionale 2.03.1999, n .3.

b) Funzioni amministrative Lago Trasimeno di cui alla legge regionale n. 39/80, ad esclusione della gestione e regolazione delle opere idrauliche.

c) Trasporti

- Funzioni ex art. 76, L. R. 2.03.1999 n. 3.

d) Viabilità Regionale

- Gestione della rete stradale (interventi di nuova costruzione e ordinaria e straordinaria manutenzione) sulla base della programmazione regionale e delle disposizioni per la sicurezza stradale (L. R. 8/2014).

- Attività di gestione amministrativa connessa con le infrastrutture stradali e autorizzazioni di cui al d.lgs. 285/1992 e s.m.i. (Nuovo codice della strada) (ordinanze di limitazione del traffico, autorizzazioni per trasporti eccezionali, autorizzazioni e nulla osta per competizioni e manifestazioni lungo strade Regionali, Provinciali e Comunali).

- Classificazione amministrativa delle strade di competenza ai sensi della normativa vigente.

Con Legge regionale 27 dicembre 2018 , n. 12 "Disposizioni per la formazione del bilancio di previsione 2019-2021 della Regione Umbria (Legge di stabilità regionale 2019)" è stata modificata la sopra richiamata Legge Regionale 10/2015 nel senso che le funzioni amministrative relative al Lago Trasimeno sono state tutte conferite all'Unione dei Comuni del Trasimeno a far data dal 1 luglio 2019.

Riguardo alle risorse per le funzioni riattribuite alle Province sopra dettagliate, la Regione dell'Umbria prevede nel proprio bilancio risorse assolutamente insufficienti a gestire dette funzioni.

Per tutto il periodo 2018-2023 la Regione ha complessivamente stanziato per il finanziamento delle funzioni regionali svolte dalle due Province euro 2,0 milioni/annui, di cui euro 1,33 ml./anno a favore della Provincia di Perugia, mentre, nello stesso periodo, la Provincia ha certificato una spesa media annua di circa euro 3,5 milioni. Con l'Accordo approvato nel maggio 2023, la Regione ha riconosciuto alla Provincia, limitatamente al periodo 2016-2021, la differenza fra le risorse stanziato e la spesa sostenuta. Con la DGR n. 574 del 19.06.2024, la Regione ha incrementato lo stanziamento annuo, per il periodo 2024/2026, a euro 3,0 ml, dei quali euro 2.250.000,00 a favore della Provincia di Perugia. Si tratta di risorse ancora largamente insufficienti a far fronte ai costi di gestione della funzione Viabilità Regionale. Inoltre, per quanto riguarda il pregresso, sono ancora da definire le annualità 2022 e 2023 per complessivi 4,7 milioni di euro che la Provincia deve incassare a rimborso delle spese sostenute.

2.3 LE PARTECIPAZIONI ED IL GRUPPO PUBBLICO LOCALE

2.3.1 Società ed enti controllati/partecipati

Il Gruppo Pubblico Locale, inteso come l'insieme degli enti e delle società controllate o semplicemente partecipate dal nostro ente, è riepilogato nelle tabelle che seguono.

Si precisa che:

- Con deliberazione di Consiglio provinciale n. 47 del 18/12/2023 l'Ente ha provveduto ad approvare la Revisione ordinaria delle partecipazioni ex art. 20, D.Lgs. 19 agosto 2016 n. 175 e smi e lo stato di attuazione del precedente piano di razionalizzazione.
- Con riferimento a ciascuna società controllata e partecipata si riportano le principali informazioni e la situazione economica così come risultante dagli ultimi bilanci approvati.
- I bilanci consuntivi sono consultabili nel sito internet di ciascuna società, fermo restando quanto previsto per gli enti locali dall'art. 172, comma 1, lettera a) del decreto legislativo 18 agosto 2000, n. 267.

Denominazione	Tipologia	% di partecipazione	Capitale sociale
AGENZIA PER L'ENERGIA E L'AMBIENTE S.R.L.		100,00%	45.198,34
QUADRILATERO MARCHE - UMBRIA S.P.A.		0,06%	50.000.000,00
Società Regionale per lo Sviluppo Economico dell'Umbria - SVILUPPUMBRIA S.p.A.		0,99%	5.801.403,00
UMBRIA DIGITALE Sc.A.r.l. (fino al 31/12/2021)		0,00%	0,00
PUNTOZERO Sc.A.r.l. (dal 01/01/2022)		5,01%	4.000.000,00
UMBRIA T.P.L. E MOBILITA' S.p.A.		28,85%	26.491.374,00
UMBRIAFIERE S.p.A.		8,00%	284.742,96
AMUB MAGIONE S.p.A.		3,58%	720.000,00
CONSORZIO VALTIBERINA PRODUCE - C.V.P. - Sc..A.r.l. in liquidazione		4,21%	484.500,00
VALNESTORE SVILUPPO S.r.l. - in liquidazione		25,00%	25.500,00

Organismi partecipati	Rendiconto 2021	Rendiconto 2022	Rendiconto 2023
AGENZIA PER L'ENERGIA E L'AMBIENTE S.R.L.	375.117,00	367.387,00	298.363,00
QUADRILATERO MARCHE - UMBRIA S.P.A.	0,00	0,00	0,00
Società Regionale per lo Sviluppo Economico dell'Umbria - SVILUPPUMBRIA S.p.A.	41.795,00	63.035,00	29.057,00
UMBRIA DIGITALE Sc.A.r.l. (fino al 31/12/2021)	44.011,00	0,00	0,00
PUNTOZERO Sc.A.r.l. (dal 01/01/2022)	0,00	160.295,00	23.062,00
UMBRIA T.P.L. E MOBILITA' S.p.A.	156.829,00	54.395,00	228.278,00
UMBRIAFIERE S.p.A.	431.212,00	154.490,00	243.622,00
AMUB MAGIONE S.p.A.	94.474,00	132.854,00	125.210,00
CONSORZIO VALTIBERINA PRODUCE - C.V.P. - Sc..A.r.l. in liquidazione	73.488,00	0,00	0,00
VALNESTORE SVILUPPO S.r.l. - in liquidazione	-12.385,00	-31.134,00	25.440,00

Denominazione: **AGENZIA PER L'ENERGIA E L'AMBIENTE S.R.L.**

Quota detenuta dalla Provincia di Perugia: 100%

Altri soggetti partecipanti e relativa quota

Nessuno

Servizi gestiti

L'Agenzia per l'Energia e l'Ambiente - A.E.A. Srl è una società "in house providing" a completa partecipazione pubblica, il cui capitale è interamente detenuto dalla Provincia di Perugia, ha come oggetto sociale: 1) il controllo degli impianti termici, il controllo cioè del loro effettivo stato d'uso e manutenzione (ai sensi dell'art. 31 Legge n.10/199) e, 2) il rilascio dell'attestazione di controllo della qualità della prestazione energetica degli edifici, (ai sensi dell'art. 5 del D.M. 26 Giugno 2015, dell'art. 5 del D.P.R. 75/2013 e del D.Lgs 192/2005), tenuta a svolgere per la Provincia di Perugia il servizio di verifica e controllo dell'esercizio e manutenzione degli impianti termici e delle attività amministrative connesse, ai sensi della Legge n. 10/1991 e s.m.i.. La società opera su tutto il territorio regionale e i rapporti con la Provincia sono regolati da un capitolato tecnico che stabilisce le modalità di esercizio della funzione pubblica assegnata, mentre i rapporti inter-istituzionali fra Regione Umbria e Provincia di Perugia sono regolati da una Convenzione di durata biennale approvata dall'Ente con D. P. n. 25 del 3.03.2017, tacitamente prorogata fino al 31.12.2024.

Altre considerazioni e vincoli

Con deliberazione della Giunta regionale n. 113 del 7.02.2023, e successive deliberazioni e atti regionali, tra cui la D.G.R. n. 763 del 26.07.2023 avente ad oggetto "Approvazione della Convenzione tra Regione Umbria e Società in house 3A – Parco Tecnologico Agroalimentare dell'Umbria Soc. Cons. a r.l. per la gestione dell'attività di controllo sugli impianti termici e sugli APE", la Regione Umbria ha individuato nella propria partecipata 3A – Parco Tecnologico Agroalimentare dell'Umbria Soc. consortile a r.l., il nuovo soggetto gestore della funzione di controllo degli impianti termici e disposto l'avvio delle attività da parte del nuovo soggetto a decorrere dal 1.01.2024.

La Provincia di Perugia e la Soc. A.E.A. Srl hanno proposto ricorso al Tribunale amministrativo regionale dell'Umbria, chiedendo l'annullamento delle citate deliberazioni e l'emanazione di un provvedimento cautelare di sospensione dell'efficacia dei predetti atti amministrativi. Con ordinanza del 5.12.2023, il T.A.R. Umbria ha respinto l'istanza di provvedimento cautelare avanzata dalla Provincia di Perugia e da A.E.A., e pertanto dal 1.01.2024 la Società non svolge più le attività di controllo efficienza impianti termici della Regione Umbria.

In pendenza del giudizio avanti al T.A.R. dell'Umbria la Provincia di Perugia con deliberazione del Presidente n. 58 del 21 maggio 2024 ha emanato direttive nei confronti dell'Amministratore unico della Società e dei competenti Servizi dell'Ente al fine di conseguire la massima economicità di gestione e consentire la chiusura in pareggio economico dell'esercizio in corso, prevedendo la valutazione della fattibilità tecnico-economica dell'affidamento di servizi strumentali ad A.E.A. Srl, da parte della Provincia di Perugia, eventualmente regolata da apposita Convenzione che disciplinerà le prestazioni e il corrispettivo da riconoscere alla Società, la valutazione della possibilità di svolgere servizi a favore dei comuni della provincia di Perugia (nei limiti della percentuale posta dalla legge del 20% dell'attività complessiva) e la redazione, entro fine anno, di un Piano economico finanziario delle attività e l'eventuale proposta di modifica dell'oggetto sociale riportato nello Statuto.

Ricognizione ordinaria delle partecipazioni al 31.12.2022

La revisione ordinaria delle partecipazioni approvata con atto di C.P. 47 del 18/12/2023 ha previsto il mantenimento della partecipazione senza azioni di razionalizzazione.

In generale, la società rispetta i requisiti previsti dall'art. 4 comma 1 e dal comma 2 lett.a) e d) e non incorre in alcuna delle previsioni dell'art.20 del Tusp. Pertanto è stato confermato il mantenimento della partecipazione, già disposto con i precedenti Piani di razionalizzazione.

Denominazione **QUADRILATERO MARCHE - UMBRIA S.P.A.**

Quota detenuta dalla Provincia di Perugia: 0,06%

Altri soggetti partecipanti e relativa quota

ANAS S.p.A. 92,38%

Ente Regione Marche 2,86%

SVILUPPUMBRIA S.p.A. 2,4%

Provincia di Macerata 1,02%

Altri soci 1,28%

Servizi gestiti

Realizzazione del progetto-pilota denominato "Asse Viario Marche-Umbria e Quadrilatero di penetrazione interna".

Altre considerazioni e vincoli

La Quadrilatero Marche Umbria S.p.A è società pubblica di progetto senza scopo di lucro ai sensi dell'art. 193 del D. Lgs 18 aprile 2016, n. 50 (già art. 172 del D. Lgs. 163/2006).

La Società è soggetta alla direzione ed al coordinamento di ANAS S.p.A. che è azionista di controllo (92,38% del capitale sociale) inserita nel Gruppo Ferrovie dello Stato avendo quale Socio Unico la holding "Ferrovie dello Stato Italiane S.p.A.".

Ricognizione ordinaria delle partecipazioni al 31.12.2022

E' stato confermato il mantenimento della partecipazione, già disposto con i precedenti Piani di razionalizzazione.

Denominazione Società Regionale per lo Sviluppo Economico dell'Umbria - SVILUPPUMBRIA S.p.A.

Quota detenuta dalla Provincia di Perugia: 0,99%

Altri soggetti partecipanti e relativa quota

Regione dell'Umbria 92,30%

Comune di Terni 2,43%

Provincia di Terni 2,23%

Comune di Foligno 1,16%

Altri soci 0,89%

Servizi gestiti

Società in house providing della Regione dell'Umbria, opera per lo sviluppo economico e la competitività del territorio, in coerenza con le politiche e gli atti di programmazione della Regione, socio di maggioranza, ai sensi della L.R.2009/1 e s.m. ed i.

Altre considerazioni e vincoli

Sviluppumbria opera come Organismo intermedio della Regione Umbria con delega a gestire una parte dei Fondi POR FESR 2014-2020 per le imprese umbre.

Con deliberazione di Giunta regionale n. 1113 del 08/10/2019, successivamente modificata ed integrata secondo le prescrizioni dettate da ANAC, dalla D.G.R. n. 315 del 09/04/2021, è stato approvato, ai sensi dell'art. 1, comma 2, della l.r. 1/2009, lo schema di "Convenzione per l'esercizio del controllo analogo congiunto su "Sviluppumbria S.p.A.." da stipularsi tra i soci.

La Provincia di Perugia con deliberazione del Presidente n.113 del 1/09/2020 ha ritenuto opportuno aderire alle modalità di controllo ivi previste e in data 18/05/2021 ha sottoscritto la Convenzione definitiva.

A tutt'oggi la società non ha svolto attività di produzione di beni e servizi a favore dell'Ente.

L'Ente non ha erogato contributi, sovvenzioni o finanziamenti alla società partecipata.

Ricognizione ordinaria delle partecipazioni al 31.12.2022

In sede di ricognizione l'analisi tecnica ha evidenziato la sussistenza delle condizioni per il mantenimento della partecipazione ai sensi dell'art. 20 del Tusp, pertanto è stato confermato quanto già disposto con i precedenti Piani di razionalizzazione.

Denominazione PUNTOZERO S.C. A R.L. (dal 01/01/2022)

Quota detenuta dalla Provincia di Perugia: 5,01%

Altri soggetti partecipanti e relativa quota

Regione Umbria 73,04%

Comune di Perugia 4,74%

Comune di Terni 3,27%

Comune di Orvieto 2,34%

Comune di Città di Castello 2,08%

Comune di Foligno 1,80%

Altri soci 7,72%

Servizi gestiti

A seguito della suddetta fusione per incorporazione di Umbria Digitale s.c.a r.l. in Umbria Salute e Servizi s.c.a r.l., a decorrere dal 1° gennaio 2022, nasce PuntoZero s.c.a r.l..

La società, a totale capitale pubblico, costituisce lo strumento organizzativo in house providing a cui i soci attribuiscono il compito di espletare servizi di interesse generale e di fornire beni e servizi indispensabili per il perseguimento delle finalità istituzionali dei partecipanti.

La società eroga, tra l'altro, servizi strumentali alle attività istituzionali delle amministrazioni socie quali supporto tecnico-operativo a favore delle strutture amministrative degli enti soci e l'erogazione di servizi ICT nell'ambito delle organizzazioni interne dei singoli enti soci.

Ricognizione ordinaria delle partecipazioni al 31.12.2022

In sede di ricognizione l'analisi tecnica ha evidenziato la sussistenza delle condizioni per il mantenimento della partecipazione ai sensi dell'art. 20 del Tusp, pertanto è stato deliberato il mantenimento della partecipazione.

Denominazione UMBRIA T.P.L. E MOBILITA' SOCIETA' PER AZIONI

Quota detenuta dalla Provincia di Perugia: 28,85%

Altri soggetti partecipanti e relativa quota

Regione dell'Umbria 27,78%

Comune di Perugia 20,71%

Comune di Spoleto 4,53%

Altri 18,13%

Servizi gestiti

La società partecipata Umbria T.P.L. e Mobilità SpA, società regionale del TPL costituita nel 2010 per fusione delle tre aziende operanti nel trasporto pubblico su gomma (APM spa, SSIT spa e ATC) e quella operante nel trasporto pubblico su ferro (FCU), è stata interessata da un processo di ristrutturazione e riorganizzazione scaturito dalla grave crisi aziendale evidenziatasi in tutta la sua gravità nel 2012. Gli interventi dei soci si sono concretizzati con l'approvazione di un Piano di ristrutturazione aziendale ex art. 67, 3° co., lett. d) della legge fallimentare, da prestiti e immissioni di liquidità (operati dai soci Provincia di Perugia e Regione dell'Umbria), oltre che da una parziale ricapitalizzazione effettuata unicamente dal socio Regione dell'Umbria. Il Piano di cui sopra prevedeva, tra l'altro, la cessione di rilevanti partecipazioni aziendali, nonché la cessione del ramo di azienda per l'esercizio del trasporto pubblico su gomma urbano ed extraurbano.

A decorrere dal marzo 2014, i servizi di trasporto pubblico su gomma sono svolti da Busitalia Spa che ha acquisito il relativo ramo d'azienda. Nell'esercizio 2019, coerentemente con le previsioni del Piano di ristrutturazione aziendale ex art. 67 L.F., si è concretizzata la cessione a R.F.I. Spa del servizio di trasporto locale esercitato sulla infrastruttura ferroviaria della ex Concessione Governativa FCU.

La società svolge le funzioni di Agenzia Unica per la Mobilità ed il Trasporto Pubblico locale ai sensi, nel rispetto ed in conformità con le modalità di cui alla Legge Regionale 2 Aprile 2015 n. 9: "Ulteriori modificazioni della Legge Regionale 18 novembre 1998, n. 37 (Norme in materia di trasporto pubblico regionale e locale in attuazione del decreto legislativo 19 novembre 1997, n. 422).

La Società svolge le funzioni ed esercita le attività indicate all'art. 19 bis della L.R. n. 37/1998.

Altre considerazioni e vincoli

Con l'asseverazione del Piano e l'accordo con il ceto bancario perfezionatosi nel corso del 2021, tutte le condizioni previste dalla deliberazione di giunta regionale n. 556 del 6/07/2020, avente ad oggetto "Attuazione dell'art. 19 bis della legge regionale 18/11/1998, n. 37 e s.m.i. – Determinazioni.", si sono realizzate e la Regione Umbria, giusta deliberazione n. 1050 del 29/10/2021, ha preso atto della nuova situazione aziendale e ha dato avvio all'Agenzia Unica per il Trasporto Pubblico Locale.

In attuazione di quanto disposto dalla Giunta Regionale con le DGR n. 1050/2021 e n. 1051/2021 sono stati trasferiti alla società Umbria TPL e Mobilità S.p.A. tutti i contratti di trasporto pubblico locale da parte della Regione Umbria.

Ricognizione ordinaria delle partecipazioni al 31.12.2022

Con il provvedimento di ricognizione ordinaria è stato confermato il mantenimento come già disposto con i precedenti piani di razionalizzazione

Denominazione UMBRIAFIERE S.p.A.

Quota detenuta dalla Provincia di Perugia: 8,00%

Altri soggetti partecipanti e relativa quota

SVILUPPUMBRIA S.p.A. 50%

Comune di Bastia Umbra 12,00%

UNIONCAMERE 30%

Servizi gestiti

La società ha come oggetto prevalente la gestione di spazi fieristici e l'organizzazione di eventi fieristici

Altre considerazioni e vincoli

Attività legate alla promozione e sostegno di iniziative, attività e progetti nei comparti, agricolo, agro-ambientale, agro-alimentare industriale ed artigianale e nel settore turistico-culturale.

La società ha come oggetto prevalente la gestione di spazi fieristici e l'organizzazione di eventi fieristici; ai sensi dell'art. 4, co. 7, del Tusp l'ente può conservare la propria partecipazione in tale Società. In data 28 maggio 2024 l'Assemblea dei soci ha approvato un nuovostatuto aggiornato a tutte le disposizioni vigenti in materia di trasparenza, parità di genere e società pubbliche, ai sensi del D.Lgs 175/2016.

Ricognizione ordinaria delle partecipazioni al 31.12.2022

In sede di ricognizione ordinaria si è ritenuto di confermare, ai sensi dell'art. 4, co. 7, del Tusp, il mantenimento della partecipazione, già disposto con i precedenti Piani di razionalizzazione.

Denominazione [AMUB MAGIONE S.P.A.](#)

Quota detenuta dalla Provincia di Perugia: 3,58%

Altri soggetti partecipanti e relativa quota

Automobile Club Perugia 87%

Comune di Magione 3,05%

Altri soci privati 6,37%

Servizi gestiti

Gestione di autodromi, di campi ed attrezzature destinati ad uso sportivo e/o turistico e/o ricettivo in genere e/o culturale

Altre considerazioni e vincoli

A seguito dei precedenti piani sono state intentate azioni di negoziazione diretta con la società per la cessione delle quote alla società stessa. Su incarico della Società, è stata redatta una perizia di stima del valore della quota azionaria della Provincia di Perugia, che non si è ritenuta rappresentativa del reale valore della partecipazione detenuta. Per tale motivo, allo scopo di salvaguardare il patrimonio pubblico ed il valore della quota di partecipazione detenuta dall'ente, è stata espletata, con esito negativo, una procedura ad evidenza pubblica per la cessione dell'intero pacchetto azionario della Società partecipata, in esito alla quale è stata disposta l'attivazione della procedura di liquidazione secondo la procedura prevista dall'art. 24, comma 5, del d.lgs. 19.08.2016, n. 175.

Ricognizione ordinaria delle partecipazioni al 31.12.2022

L'Ente ha proceduto alla richiesta alla società della liquidazione della propria partecipazione azionaria, in base ai criteri stabiliti all'art. 2437-ter secondo comma, e seguendo il procedimento di cui all'art. 2437-quater del codice civile, a tutt'oggi non ancora perfezionati.

L'Ente ha inoltrato numerosi solleciti alla società, alcuni trasmessi anche alla Corte dei conti Sezione Regionale di controllo per l'Umbria e al Ministero dell'Economia e delle Finanze Dipartimento del Tesoro Struttura di indirizzo, monitoraggio e controllo delle partecipazioni pubbliche Direzione VII – Ufficio VII, con la quale è stato intimato ad A.M.U.B. S.p.A. di concludere le procedure di liquidazione della quota di partecipazione azionaria posseduta da questo Ente, e di pagare alla Provincia, nello stesso termine, il relativo importo in denaro.

Non essendo pervenute comunicazioni in merito è stata nuovamente sollecitata la procedura di liquidazione della quota societaria ai sensi dell'art. 24, comma 5, del D.lgs. 19.08.2016, n. 175.

A tutt'oggi non si è ancora perfezionata la cessione delle quote societarie.

Denominazione [CONSORZIO VALTIBERINA PRODUCE-C.V.P.-S.c.a.r.l.- In liquidazione](#)

Quota detenuta dalla Provincia di Perugia: 4,21%

Altri soggetti partecipanti e relativa quota

Comune di Città di Castello 67,89%

Sviluppumbria 4,21%

Garanzia partecipazioni e finanziamenti S.p.A. - GEPAFIN S.p.A. 2,11%

Altri soci 21,58%

Servizi gestiti

Programmazione, coordinamento e sviluppo economico e sociale dell'Alta Valle del Tevere, compresa la promozione e lo sviluppo dei prodotti di area della Regione Umbria in generale, ed, in particolare, del comprensorio dell'alta Valle del Tevere

Altre considerazioni e vincoli

In data 03/08/2017 - data di iscrizione 07/08/2017 - la società è stata posta in liquidazione.

La procedura di liquidazione risulta ancora in corso.

Denominazione VALNESTORE SVILUPPO S.r.l. (in liquidazione)

Quota detenuta dalla Provincia di Perugia: 25%

Altri soggetti partecipanti e relativa quota

Comune di Panicale 25%

Comune di Piegara 25%

Comunità Montana del Trasimeno 25%

Servizi gestiti

Realizzazione di interventi infrastrutturali ed insediativi nell'ambito del riequilibrio economico ed ambientale previsto dalla convenzione stipulata il 13/05/1995 tra Regione dell'Umbria, Comuni di Panicale e Piegara ed ENEL S.p.A.

Altre considerazioni e vincoli

La società è stata posta in scioglimento e liquidazione con atto del 20/06/2016 - data di iscrizione 27/06/2016.

La procedura di liquidazione risulta ancora in corso.

Bilancio Consolidato

Il Principio contabile applicato concernente il bilancio consolidato, allegato 4/4 al D.Lgs. n. 118/2011, come novellato dal d. lgs 126/2014, prevede che gli Enti redigano un bilancio consolidato che rappresenti in modo veritiero e corretto la situazione finanziaria e patrimoniale e il risultato economico della complessiva attività svolta dall'ente attraverso le proprie articolazioni organizzative, i suoi enti strumentali e le sue società controllate e partecipate.

Con deliberazione di Consiglio Provinciale n. 28 del 16/09/2024 avente ad oggetto: "Bilancio consolidato 2023. Approvazione." è stato approvato il bilancio consolidato 2023.

OBIETTIVI PER LE SOCIETÀ ED ENTI PARTECIPATI

Alle Società che svolgono l'attività in regime di *in house providing* partecipate dalla Provincia di Perugia, **Puntozero Scarl e Sviluppo Umbria Spa**, per gli anni 2025, 2026 e 2027, sono assegnati i seguenti obiettivi di contenimento delle spese di funzionamento con riferimento ai seguenti indici:

Indici:

- Costi per servizi (voce B7)* / Costi della produzione %
- Costi per il personale (voce B9) / Costi della produzione %
- Costo Organo amministrativo / Costi della produzione %

* per le società che operano in regime di *in house providing*, *comprensiva solamente dei costi strettamente necessari al funzionamento della struttura aziendale non riferibili direttamente ai servizi realizzati in regime di in house providing a favore della Regione Umbria e di altri Soci.*

Obiettivi:

- per l'anno 2025 il valore dell'indice a consuntivo deve essere minore di quello a consuntivo dell'anno 2024 dell'1%, al netto, con riferimento ai costi per servizi (voce B7), della variazione media annua dell'anno 2025 rispetto all'anno 2024 del tasso di inflazione determinato dall'ISTAT, in presenza di un trend ancora significativamente crescente, e, con riferimento all'indice relativo ai costi per il personale, di eventuali aumenti imposti dalla contrattazione collettiva di primo livello;
- per l'anno 2026 il valore dell'indice a consuntivo deve essere minore di quello a consuntivo dell'anno 2025 dell'1%, al netto, con riferimento ai costi per servizi (voce B7), della variazione media annua dell'anno 2026 rispetto all'anno 2025 del tasso di inflazione determinato dall'ISTAT, in presenza di un trend ancora significativamente crescente, e, con riferimento all'indice relativo ai costi per il personale, di eventuali aumenti imposti dalla contrattazione collettiva di primo livello;
- per l'anno 2027 il valore dell'indice a consuntivo deve essere minore di quello a consuntivo dell'anno 2026 dell'1%, al netto, con riferimento ai costi per servizi (voce B7), della variazione media annua dell'anno 2027 rispetto all'anno 2026 del tasso di inflazione determinato dall'ISTAT, in presenza di un trend ancora significativamente
- crescente, e, con riferimento all'indice relativo ai costi per il personale, di eventuali
- aumenti imposti dalla contrattazione collettiva di primo livello;

specificando che, per tutti gli indici, nel caso in cui il valore dell'indice a consuntivo dovesse risultare maggiore o uguale rispetto a quello a consuntivo dell'anno precedente, l'obiettivo potrà ritenersi comunque raggiunto se il valore della diminuzione dell'indice si mantiene all'interno di un range avente un valore minimo pari allo 0,50% e un valore massimo pari al 1,00%;

Ulteriori Obiettivi di contenimento delle spese di funzionamento:

Nell'anno 2025, riduzione del totale delle spese di funzionamento rappresentate voci da B6 a B9 e B14 del Conto Economico rispetto alla media delle stesse nell'ultimo triennio 2022-2023-2024 rapportato alle voci da A1 a A5 del Conto Economico.

Con riferimento alle sole attività non svolte in regime di in house providing:

Obiettivi di redditività riferiti a EBITDA/MOL e all'indice ROS:

- per l'anno 2025 l'EBITDA/MOL e l'indice ROS a consuntivo non dovranno essere minori di quelli a consuntivo dell'anno 2024;
- per l'anno 2026 l'EBITDA/MOL e l'indice ROS a consuntivo non dovranno essere minori di quelli a consuntivo dell'anno 2025;
- per l'anno 2027 l'EBITDA/MOL e l'indice ROS a consuntivo non dovranno essere minori di quelli a consuntivo dell'anno 2026;

Alla Società *in house providing* **Umbria TPL e Mobilità Spa**, per gli anni 2025, 2026 e 2027, sono assegnati i seguenti obiettivi:

Obiettivi di contenimento delle spese di funzionamento

Indici:

- Costi per servizi (voce B7)* / Costi della produzione %
- Costi per il personale (voce B9) / Costi della produzione %

* *deve essere considerato al netto dell'importo della medesima voce (B7) riportata nel Patrimonio destinato a uno specifico affare (art. 2427, comma 1, n. 20 Codice civile)*

Obiettivi:

- per l'anno 2025 il valore dell'indice a consuntivo deve essere minore di quello a consuntivo dell'anno 2024 dell'1%, al netto, con riferimento ai costi per servizi (voce B7), della variazione

media annua dell'anno 2025 rispetto all'anno 2024 del tasso di inflazione determinato dall'ISTAT, in presenza di un trend ancora significativamente crescente, e, con riferimento all'indice relativo ai costi per il personale, di eventuali aumenti imposti dalla contrattazione collettiva di primo livello;

- per l'anno 2026 il valore dell'indice a consuntivo deve essere minore di quello a consuntivo dell'anno 2025 dell'1%, al netto, con riferimento ai costi per servizi (voce B7), della variazione media annua dell'anno 2026 rispetto all'anno 2025 del tasso di inflazione determinato dall'ISTAT, in presenza di un trend ancora significativamente crescente, e, con riferimento all'indice relativo ai costi per il personale, di eventuali aumenti imposti dalla contrattazione collettiva di primo livello;
- per l'anno 2027 il valore dell'indice a consuntivo deve essere minore di quello a consuntivo dell'anno 2026 dell'1%, al netto, con riferimento ai costi per servizi (voce B7), della variazione media annua dell'anno 2027 rispetto all'anno 2026 del tasso di inflazione determinato dall'ISTAT, in presenza di un trend ancora significativamente crescente, e, con riferimento all'indice relativo ai costi per il personale, di eventuali aumenti imposti dalla contrattazione collettiva di primo livello;

specificando che, per tutti gli indici, nel caso in cui il valore dell'indice a consuntivo dovesse risultare maggiore o uguale rispetto a quello a consuntivo dell'anno precedente, l'obiettivo potrà ritenersi comunque raggiunto se il valore della diminuzione dell'indice si mantiene all'interno di un range avente un valore minimo pari allo 0,50% e un valore massimo pari al 1,00%

Ulteriori Obiettivi di contenimento delle spese di funzionamento:

Nell'anno 2025, riduzione del totale delle spese di funzionamento rappresentate voci da B6 a B9 e B14 del Conto Economico rispetto alla media delle stesse nell'ultimo triennio 2022-2023-2024 rapportato alle voci da A1 a A5 del Conto Economico.

Con riferimento alle sole attività non svolte in regime di in house providing:

Obiettivi di redditività riferiti a EBITDA/MOL e all'indice ROS:

- per l'anno 2025 l'EBITDA/MOL e l'indice ROS a consuntivo non dovranno essere minori di quelli a consuntivo dell'anno 2024;
- per l'anno 2026 l'EBITDA/MOL e l'indice ROS a consuntivo non dovranno essere minori di quelli a consuntivo dell'anno 2025;
- per l'anno 2027 l'EBITDA/MOL e l'indice ROS a consuntivo non dovranno essere minori di quelli a consuntivo dell'anno 2026;

Per la Società *in house providing* **Agenzia per l'Energia e l'Ambiente Srl**, gli obiettivi per gli anni 2025, 2026 e 2027 potranno essere individuati solo con l'approvazione, in una prospettiva pluriennale, del mantenimento della operatività della società con un diverso oggetto sociale, ciò che presuppone una sostanziale modifica dello Statuto societario. Tale operazione è equiparabile, ai fini delle norme applicabili, alla costituzione di una nuova società che deve essere valutata alla luce e nel rispetto delle disposizioni recate in materia dal D. Lgs. n. 175/2016;

Alla Società **Umbriafiere SpA**, per gli anni 2025, 2026 e 2027, sono assegnati i seguenti obiettivi:

Obiettivi di contenimento delle spese di funzionamento

Indici:

- Costi per servizi (voce B7) / Valore della produzione %
- Costi per il personale (voce B9) / Valore della produzione %
- Costo Organo amministrativo / Valore della produzione %

Obiettivi:

- per l'anno 2025 il valore dell'indice a consuntivo deve essere minore di quello a consuntivo dell'anno 2024 dell'1%, al netto, con riferimento ai costi per servizi (voce B7), della variazione media annua dell'anno 2025 rispetto all'anno 2024 del tasso di inflazione determinato dall'ISTAT, in presenza di un trend ancora significativamente crescente, e, con riferimento all'indice relativo ai costi per il personale, di eventuali aumenti imposti dalla contrattazione collettiva di primo livello;
- per l'anno 2026 il valore dell'indice a consuntivo deve essere minore di quello a consuntivo dell'anno 2025 dell'1%, al netto, con riferimento ai costi per servizi (voce B7), della variazione media annua dell'anno 2026 rispetto all'anno 2025 del tasso di inflazione determinato dall'ISTAT, in presenza di un trend ancora significativamente crescente, e, con riferimento all'indice relativo ai costi per il personale, di eventuali aumenti imposti dalla contrattazione collettiva di primo livello;
- per l'anno 2027 il valore dell'indice a consuntivo deve essere minore di quello a consuntivo dell'anno 2026 dell'1%, al netto, con riferimento ai costi per servizi (voce B7), della variazione media annua dell'anno 2027 rispetto all'anno 2026 del tasso di inflazione determinato dall'ISTAT, in presenza di un trend ancora significativamente crescente, e, con riferimento all'indice relativo ai costi per il personale, di eventuali aumenti imposti dalla contrattazione collettiva di primo livello;

specificando che, per tutti gli indici, nel caso in cui il valore dell'indice a consuntivo dovesse risultare maggiore o uguale rispetto a quello a consuntivo dell'anno precedente, l'obiettivo potrà ritenersi comunque raggiunto se il valore della diminuzione dell'indice si mantiene all'interno di un range avente un valore minimo pari allo 0,50% e un valore massimo pari al 1,00%.

Obiettivi di redditività riferiti a EBITDA/MOL e all'indice ROS:

- per l'anno 2025 l'EBITDA/MOL e l'indice ROS a consuntivo non dovranno essere minori di quelli a consuntivo dell'anno 2024;
- per l'anno 2026 l'EBITDA/MOL e l'indice ROS a consuntivo non dovranno essere minori di quelli a consuntivo dell'anno 2025;
- per l'anno 2027 l'EBITDA/MOL e l'indice ROS a consuntivo non dovranno essere minori di quelli a consuntivo dell'anno 2026.

Al **Consorzio “Scuola umbra di amministrazione pubblica”** per gli anni 2025, 2026 e 2027, sono assegnati i seguenti obiettivi:

Obiettivi di contenimento delle spese di funzionamento:

Indici:

- Impegni Spese Correnti - Macroaggregato 103 “Acquisto di beni e servizi”/ Impegni Titolo I - Spese Correnti %
- Impegni Spese Correnti - Macroaggregato “Redditi da lavoro dipendente” (101) / Impegni Titolo I - Spese Correnti %
- Impegni Spese Correnti - Macroaggregato “Costo dell'Organo Amministrativo”/ Impegni Titolo I - Spese Correnti %

Obiettivi:

- per l'anno 2025 il valore dell'indice a consuntivo deve essere minore di quello a consuntivo dell'anno 2024 dell'1%, al netto, con riferimento al macroaggregato 103 “Acquisto di beni e servizi”, della variazione media annua dell'anno 2025 rispetto all'anno 2024 del tasso di inflazione determinato dall'ISTAT, in presenza di un trend, ancora significativamente crescente, e, con riferimento all'indice relativo ai costi per il personale, di eventuali aumenti imposti dalla contrattazione collettiva di primo livello;
- per l'anno 2026 il valore dell'indice a consuntivo deve essere minore di quello a consuntivo dell'anno 2025 dell'1%, al netto, con riferimento al macroaggregato 103 “Acquisto di beni e

servizi”, della variazione media annua dell’anno 2026 rispetto all’anno 2025 del tasso di inflazione determinato dall’ISTAT, in presenza di un trend ancora significativamente crescente, e, con riferimento all’indice relativo ai costi per il personale, di eventuali aumenti imposti dalla contrattazione collettiva di primo livello;

- per l’anno 2027 il valore dell’indice a consuntivo deve essere minore di quello a consuntivo dell’anno 2026 dell’1%, al netto, con riferimento al macroaggregato 103 “Acquisto di beni e servizi”, della variazione media annua dell’anno 2027 rispetto all’anno 2026 del tasso di inflazione determinato dall’ISTAT, in presenza di un trend ancora significativamente crescente, e, con riferimento all’indice relativo ai costi per il personale, di eventuali aumenti imposti dalla contrattazione collettiva di primo livello;

specificando che, per tutti gli indici, nel caso in cui il valore dell’indice a consuntivo dovesse risultare maggiore o uguale rispetto a quello a consuntivo dell’anno precedente, l’obiettivo potrà ritenersi comunque raggiunto se il valore della diminuzione dell’indice si mantiene all’interno di un range avente un valore minimo pari allo 0,50% e un valore massimo pari al 1,00%.

Obiettivi di equilibrio di bilancio:

Indicatore:

Equilibrio di bilancio

Obiettivi:

- per l’anno 2025 l’Equilibrio di bilancio deve essere almeno uguale a 0;
- per l’anno 2026 l’Equilibrio di bilancio deve essere almeno uguale a 0;
- per l’anno 2027 l’Equilibrio di bilancio deve essere almeno uguale a 0;

GRUPPI DI AZIONE LOCALE (GAL)

Per quanto riguarda i Gruppi di Azione Locale (GAL), la Provincia di Perugia è socia di tutti quelli operanti sul proprio territorio fin dal momento della loro costituzione, avvenuta a partire dagli anninovanta e resa possibile dalle risorse delle Iniziative europee Leader e Leader plus.

Come previsto dalle Iniziative medesime, i GAL sono nati dall’aggregazione dei soggetti protagonisti dello sviluppo socio economico del territorio di appartenenza, quali enti pubblici e privati, imprese in forma singola o associata, associazioni di categoria, parti sociali, con l’obiettivo di attuare strategie di sviluppo locale di tipo partecipativo dirette a favorire il progresso di un’area mediante l’utilizzo di risorse europee.

Con Deliberazione del Consiglio n. 60 del 30 dicembre 2014 la Provincia ha effettuato la ricognizione e iniziato un riordino complessivo delle proprie partecipazioni in enti e società, alla luce delle funzioni assegnate all’Ente dalla Legge n. 56 del 2014 (Legge Delrio).

In considerazione di quelle attribuite alle Province in materia di sviluppo strategico del territorio, con lo stesso atto il Consiglio ha confermato la permanenza dell’Ente come socio in tutti i GAL operanti sul proprio territorio, disponendo anche l’omogeneizzazione dell’importo delle quote di partecipazione, nella convinzione che l’azione di tali organismi possa contribuire a rafforzarle e a renderle più efficaci. Nel 2016, nell’ambito del Programma di Sviluppo Rurale della Regione Umbria 2014-2020, è stato emanato un Bando per una rinnovata selezione dei GAL, che hanno dovuto dimostrare di possedere:

come requisiti soggettivi:

- essere costituiti o impegnarsi a costituirsi in società di capitali, o società consortile o società cooperativa con capitale versato di almeno 50.000 euro;

- oppure essere costituiti in associazione riconosciuta con personalità giuridica e con il medesimo capitale;

DUP - Documento Unico di Programmazione 2025 - 2027

come requisiti oggettivi:

- essere dotati di una struttura gestionale competente sotto il profilo tecnico amministrativo e sotto il profilo finanziario nell'utilizzo dei fondi pubblici, con le figure professionali previste dal bando medesimo;
- avere una Strategia di Sviluppo e un Piano di azione Locale (PAL) per poter accedere alle risorse del Programma medesimo.

Attualmente tutti i GAL hanno adeguato il proprio Statuto a tali requisiti, tranne due (Gal Alto Tevere Valle delle Genti, Gal Eugubino Gualdese) che non hanno chiesto l'accreditamento alla Regione Umbria ma continuano a svolgere attività di animazione socio - economica sul proprio territorio sia con iniziative proprie sia attraverso il GAL accreditato di cui sono soci (Gal Alta Umbria).

Tutto ciò premesso, attualmente la Provincia di Perugia è socia dei Gruppi di Azione Locale elencati nella tabella seguente e, attraverso la partecipazione alle Assemblee dei Soci e il versamento delle quote associative annuali, contribuisce alla scelta della Strategia di Sviluppo e alla formulazione del Piano di Azione Locale più efficace per ogni singola area territoriale.

Si precisa che i relativi bilanci consuntivi sono consultabili nel Portale dell'Ente, fermo restando quanto previsto per gli enti locali dall'articolo 172, comma 1, lettera a) del Decreto Legislativo 18 agosto 2000, n.267.

RAGIONE SOCIALE	FUNZIONI E ATTIVITA' DI SERVIZIO PUBBLICO	DURATA IMPEGNO	ONERE GRAVANTE PER L'ANNO SUL BILANCIO DELLA PROVINCIA	RISULTATI DI BILANCIO DEGLI ULTIMI TRE ESERCIZI		
				2021	2022	2023
GAL ALTO TEVERE DELLE GENTI	L'associazione ha il compito di proporre e realizzare progetti nell'ambito delle iniziative Comunitarie leader, di programmi comunitari e della programmazione negoziata. Il GAL si propone di animare, favorire ed incentivare lo sviluppo rurale dei territori, delle popolazioni residenti al fine di migliorarne le condizioni della qualità della vita e dell'ambiente	31/12/2050	2.000,00	5.086,21	5.918,42	0,00
GAL EUGUBINO GUALDESE	L'associazione ha il compito di proporre e realizzare progetti nell'ambito delle iniziative Comunitarie leader, di programmi comunitari e della programmazione negoziata. Il GAL si propone di animare, favorire ed incentivare lo sviluppo rurale dei territori, delle popolazioni residenti al fine di migliorarne le condizioni della qualità della vita e dell'ambiente	31/12/2030	2.000,00	8.142,97	9.960,56	10.843,75
GAL MEDIA VALLE DEL TEVERE	L'associazione ha il compito di proporre e realizzare progetti nell'ambito delle iniziative Comunitarie leader, di programmi comunitari e della programmazione negoziata. Il GAL si propone di animare, favorire ed incentivare lo sviluppo rurale dei territori, delle popolazioni residenti al fine di migliorarne le condizioni della qualità della vita e dell'ambiente	31/12/2050	2.000,00	1.632,00	3.709,00	6.822,00
GAL TRASIMENO ORVIETANO	L'associazione ha il compito di proporre e realizzare progetti nell'ambito delle iniziative Comunitarie leader, di programmi comunitari e della programmazione negoziata. Il GAL si propone di animare, favorire ed incentivare lo sviluppo rurale dei territori, delle popolazioni residenti al fine di migliorarne le condizioni della qualità della vita e dell'ambiente	31/12/2050	2.000,00	782,86	574,45	0,00
GAL VALLE UMBRA E SIBILLINI	L'associazione ha il compito di proporre e realizzare progetti nell'ambito delle iniziative Comunitarie leader, di programmi comunitari e della programmazione negoziata. Il GAL si propone di animare, favorire ed incentivare lo sviluppo rurale dei territori, delle popolazioni residenti al fine di migliorarne le condizioni della qualità della vita e dell'ambiente	durata illimitata (adesione Provincia di Perugia con Delibera C.P. n. 9 del 3 marzo 2017)	2.000,00	3.464,62	187,82	0,00

2.4 RISORSE, IMPIEGHI E SOSTENIBILITA' ECONOMICO-FINANZIARIA

Nel contesto strutturale e legislativo proposto, si inserisce la situazione finanziaria dell'ente. L'analisi strategica, richiede, infatti anche un approfondimento sulla situazione finanziaria dell'ente così come determinatasi dalle gestioni degli ultimi anni.

A tal fine sono presentati, a seguire, i principali parametri economico finanziari utilizzati per identificare l'evoluzione dei flussi finanziari ed economici e misurare il grado di salute dell'ente.

Qualsiasi programmazione finanziaria deve necessariamente partire da una valutazione dei risultati delle gestioni precedenti. A tal fine nella tabella che segue si riportano per ciascuno degli ultimi tre esercizi:

- le risultanze finali della gestione complessiva dell'ente;
- il saldo finale di cassa;
- l'indicazione riguardo l'utilizzo o meno dell'anticipazione di cassa.

Descrizione	2022	2023	2024 Presunto
Risultato di Amministrazione	99.791.795,22	88.636.416,28	61.328.703,41
di cui Fondo cassa 31/12	79.750.910,49	83.120.937,39	25.062.766,61
Utilizzo anticipazioni di cassa	NO	NO	NO

Nei paragrafi che seguono sono riportati, con riferimento alle entrate ed alla spesa, gli andamenti degli ultimi esercizi, presentando questi valori secondo la nuova articolazione di bilancio prevista dal D.Lgs. n. 118/2011. Con riferimento all'esercizio 2024, il dato si riferisce alle previsioni di bilancio.

2.4.1 Le Entrate

L'attività di ricerca delle fonti di finanziamento, sia per la copertura della spesa corrente che per quella d'investimento, ha costituito, per il passato ed ancor più costituirà per il futuro, il primo momento dell'attività di programmazione dell'ente.

Rinviando per un approfondimento alla sezione operativa del presente documento, in questa parte si evidenzia l'andamento storico e prospettico delle entrate nel periodo 2022/2027.

Denominazione	2022	2023	2024	2025	2026	2027	2028
Avanzo applicato	26.260.302,95	21.839.003,51	31.907.742,48	0,00	0,00	0,00	---
Fondo pluriennale vincolato	44.864.127,95	88.179.983,55	56.765,12	30.499,90	24.895,99	0,00	0,00
Totale TITOLO 1 (10000): Entrate correnti di natura tributaria, contributiva e perequativa	49.621.220,97	50.529.541,64	52.637.220,97	55.925.000,00	55.625.000,00	55.625.000,00	0,00
Totale TITOLO 2 (20000): Trasferimenti correnti	30.606.738,75	44.226.790,22	33.700.776,28	28.513.367,02	29.273.338,83	30.083.834,82	0,00
Totale TITOLO 3 (30000): Entrate extratributarie	3.949.781,35	5.913.055,22	5.237.771,50	3.794.519,08	3.689.325,79	3.607.425,79	0,00
Totale TITOLO 4 (40000): Entrate in conto capitale	108.561.721,83	55.870.692,81	68.328.806,97	34.083.401,78	61.710.488,97	73.302.225,42	0,00
Totale TITOLO 5 (50000): Entrate da riduzione di attività finanziarie	0,00	0,00	0,00	0,00	0,00	0,00	0,00
Totale TITOLO 6 (60000): Accensione prestiti	0,00	0,00	0,00	0,00	0,00	0,00	0,00
Totale TITOLO 7 (70000): Anticipazioni da istituto tesoriere/cassiere	40.382.851,00	22.224.787,72	15.000.000,00	15.000.000,00	15.000.000,00	15.000.000,00	0,00
Totale TITOLO 9 (90000): Entrate per conto terzi e partite di giro	24.036.000,00	25.086.000,00	25.086.000,00	25.130.500,00	25.130.500,00	25.130.500,00	0,00
TOTALE	328.282.744,80	313.869.854,67	231.955.083,32	162.477.287,78	190.453.549,58	202.748.986,03	0,00

Al fine di affrontare al meglio la programmazione delle spese e nel rispetto delle prescrizioni del Principio contabile n.1, nei paragrafi che seguono si presentano specifici approfondimenti con riferimento al gettito previsto delle principali entrate tributarie ed a quelle derivanti da servizi pubblici.

2.4.1.1 Le entrate tributarie

Il legislatore ha eliminato il blocco tariffario imposto con la legge di bilancio per il 2016. A partire dal 2019, pertanto, i comuni possono nuovamente avvalersi della possibilità di utilizzare la leva fiscale variando le aliquote e le tariffe dei tributi locali.

Ciò precisato, si riporta nel prospetto che segue l'andamento storico dell'ultimo triennio e i dati previsionali dei principali tributi.

Descrizione	Trend storico			Programmazione Annuale 2025	% Scostamento 2024/2025
	2022	2023	2024		
Entrate Tributarie					
Imposta assicurazione RC Auto	24.000.000,00	24.400.000,00	25.800.000,00	27.200.000,00	5,43%
IPT (Imposta Provinciale di Trascrizione)	19.000.000,00	19.400.000,00	20.100.000,00	22.000.000,00	9,45%
TEFA (Tributo Tutela Ambientale)	6.500.000,00	6.600.000,00	6.600.000,00	6.600.000,00	0%

Descrizione	Programmazione pluriennale			
	2025	2026	2027	2028
Entrate Tributarie				
Imposta assicurazione RC Auto	27.200.000,00	26.900.000,00	26.900.000,00	0,00
IPT (Imposta Provinciale di Trascrizione)	22.000.000,00	22.000.000,00	22.000.000,00	0,00
TEFA (Tributo Tutela Ambientale)	6.600.000,00	6.600.000,00	6.600.000,00	0,00

Per ciascuna delle entrate sopra riportate si evidenziano i seguenti dati di maggiore interesse:

Denominazione	Imposta assicurazione RC Auto
Valutazione dei cespiti imponibili, della loro evoluzione nel tempo, dei mezzi utilizzati per accertarli.	
Illustrazione delle aliquote applicate e dimostrazione della congruità del gettito iscritto per ciascuna risorsa nel triennio in rapporto ai cespiti imponibili.	L'aliquota base, fissata in 12,5 punti percentuali a decorrere dal 2011, è modificabile dalle Province, che possono aumentarla o diminuirla fino a 3,5 punti percentuali. L'ente ha approvato, già dal 2011, la tariffa massima del 16%.
Funzionari responsabili	Dott. Alberto Orvietani
Altre considerazioni e vincoli	

Denominazione	IPT (Imposta Provinciale di Trascrizione)
Valutazione dei cespiti imponibili, della loro evoluzione nel tempo, dei mezzi utilizzati per accertarli.	
Illustrazione delle aliquote applicate e dimostrazione della congruità del gettito iscritto per ciascuna risorsa nel triennio in rapporto ai cespiti imponibili.	
Funzionari responsabili	Dott. Alberto Orvietani
Altre considerazioni e vincoli	Ai sensi dell'art. 56 del D.Lgs n. 446/1997 sono soggette ad I.P.T. tutte le formalità di trascrizione, iscrizione ed annotazione relative a veicoli iscritti al Pubblico Registro Automobilistico avente competenza nell'ambito territoriale della Provincia

Denominazione	TEFA (Tributo Tutela Ambientale)
Valutazione dei cespiti imponibili, della loro evoluzione nel tempo, dei mezzi utilizzati per accertarli.	
Illustrazione delle aliquote applicate e dimostrazione della congruità del gettito iscritto per ciascuna risorsa nel triennio in rapporto ai cespiti imponibili.	La Provincia ha stabilito di confermare, il tributo tutela ambiente nella misura del 5% come per gli anni precedenti.
Funzionari responsabili	Dott. Alberto Orvietani
Altre considerazioni e vincoli	Il tributo si applica sulla tassa/tariffa per i rifiuti solidi urbani, così come stabilito dall'art 19 del D.Lgs. 504/92, ogni comune della provincia inserisce nei propri ruoli la percentuale che viene stabilita annualmente dalla Provincia stessa.

2.4.1.2 Le entrate da servizi

Con riferimento alle entrate derivanti dalla erogazione dei servizi da parte dell'ente, la seguente tabella ben evidenzia l'andamento relativo all'ultimo triennio e le previsioni stimate.

Descrizione Entrate Tributarie	Trend storico			Programmazione Annuale 2025	% Scostamento 2024/2025
	2022	2023	2024		
Altri servizi produttivi	470.000,00	470.000,00	490.000,00	455.000,00	-7,14%

Descrizione Entrate Tributarie	Programmazione pluriennale			
	2025	2026	2027	2028
Altri servizi produttivi	455.000,00	455.000,00	455.000,00	0,00

Per ciascuna delle entrate sopra riportate si evidenziano i seguenti indirizzi tariffari posti a base della presente programmazione:

Proventi per i servizi	Indirizzi tariffari
Altri servizi produttivi	

2.4.1.3 Il finanziamento di investimenti con indebitamento

Per il finanziamento degli investimenti l'ente non prevede, per il triennio 2025-2027, di fare ricorso all'indebitamento presso istituti di credito. La tabella che segue riporta l'andamento storico riferito agli ultimi tre esercizi e quello prospettico per i prossimi tre esercizi delle tipologie di entrata riferibili al titolo 6 Accensione prestiti ed al titolo 7 Anticipazioni da istituto tesoriere/cassiere. Quest'ultimo titolo viene riportato per completezza della trattazione, ben sapendo che l'anticipazione di tesoreria è destinata a sopperire a momentanee crisi di liquidità e non certamente a finanziare investimenti.

Tipologia	Trend storico			Programmazione Annuale 2025	% Scostamento 2024/2025
	2022	2023	2024		
TITOLO 6: Accensione prestiti					
Tipologia 100: Emissione di titoli obbligazionari	0,00	0,00	0,00	0,00	0%
Tipologia 200: Accensione prestiti a breve termine	0,00	0,00	0,00	0,00	0%
Tipologia 300: Accensione mutui e altri finanziamenti a medio lungo termine	0,00	0,00	0,00	0,00	0%
Tipologia 400: Altre forme di indebitamento	0,00	0,00	0,00	0,00	0%
TITOLO 7: Anticipazioni da istituto tesoriere/cassiere					
Tipologia 100: Anticipazioni da istituto tesoriere/cassiere	40.382.851,00	22.224.787,72	15.000.000,00	15.000.000,00	0%
Totale investimenti con indebitamento	40.382.851,00	22.224.787,72	15.000.000,00	15.000.000,00	0%

Tipologia	Programmazione pluriennale			
	2025	2026	2027	2028
TITOLO 6: Accensione prestiti				
Tipologia 100: Emissione di titoli obbligazionari	0,00	0,00	0,00	0,00
Tipologia 200: Accensione prestiti a breve termine	0,00	0,00	0,00	0,00
Tipologia 300: Accensione mutui e altri finanziamenti a medio lungo termine	0,00	0,00	0,00	0,00
Tipologia 400: Altre forme di indebitamento	0,00	0,00	0,00	0,00
TITOLO 7: Anticipazioni da istituto tesoriere/cassiere				
Tipologia 100: Anticipazioni da istituto tesoriere/cassiere	15.000.000,00	15.000.000,00	15.000.000,00	0,00
Totale investimenti con indebitamento	15.000.000,00	15.000.000,00	15.000.000,00	0,00

Il ricorso all'indebitamento, oltre che a valutazioni di convenienza economica, è subordinato al rispetto di alcuni vincoli legislativi. Si ricorda, in particolare, la previsione dell'articolo 204 del TUEL in materia di limiti al ricorso all'indebitamento.

2.4.1.4 Contributi agli investimenti e le altre entrate in conto capitale

Altre risorse destinate al finanziamento della spesa in conto capitale sono riferibili a contributi agli investimenti iscritti nel titolo 4 delle entrate, di cui alla seguente tabella:

Tipologia	Trend storico			Programmazione Annuale 2025	% Scostamento 2024/2025
	2022	2023	2024		
Tipologia 100: Tributi in conto capitale	0,00	0,00	0,00	0,00	0%
Tipologia 200: Contributi agli investimenti	108.561.721,83	55.870.692,81	68.328.806,97	34.083.401,78	-50,12%
Tipologia 300: Altri trasferimenti in conto capitale	0,00	0,00	0,00	0,00	0%
Tipologia 400: Entrate da alienazione di beni materiali e immateriali	0,00	0,00	0,00	0,00	0%
Tipologia 500: Altre entrate in conto capitale	0,00	0,00	0,00	0,00	0%
Totale TITOLO 4 (40000): Entrate in conto capitale	108.561.721,83	55.870.692,81	68.328.806,97	34.083.401,78	-50,12%

Tipologia	Programmazione pluriennale			
	2025	2026	2027	2028
Tipologia 100: Tributi in conto capitale	0,00	0,00	0,00	0,00
Tipologia 200: Contributi agli investimenti	34.083.401,78	61.710.488,97	73.302.225,42	0,00
Tipologia 300: Altri trasferimenti in conto capitale	0,00	0,00	0,00	0,00
Tipologia 400: Entrate da alienazione di beni materiali e immateriali	0,00	0,00	0,00	0,00
Tipologia 500: Altre entrate in conto capitale	0,00	0,00	0,00	0,00
Totale TITOLO 4 (40000): Entrate in conto capitale	34.083.401,78	61.710.488,97	73.302.225,42	0,00

2.4.2 La Spesa

Le risorse raccolte e brevemente riepilogate nei paragrafi precedenti sono finalizzate al soddisfacimento dei bisogni della collettività. A tal fine la tabella che segue riporta l'articolazione della spesa per titoli con riferimento al periodo 2022/2027 (dati previsionali).

Denominazione	2022	2023	2024	2025	2026	2027	2028
Totale Titolo 1 - Spese correnti	85.606.285,12	104.458.136,93	97.938.189,48	83.131.906,51	83.205.446,61	84.436.432,24	0,00
Totale Titolo 2 - Spese in conto capitale	176.078.971,05	162.412.147,85	172.588.521,89	34.436.714,47	62.188.864,95	73.775.815,80	0,00
Totale Titolo 3 - Spese per incremento di attività finanziarie	0,00	0,00	0,00	0,00	0,00	0,00	0,00
Totale Titolo 4 - Rimborso prestiti	2.178.637,63	4.738.427,91	4.674.270,49	4.778.166,80	4.928.738,02	4.406.237,99	0,00
Totale Titolo 5 - Chiusura Anticipazioni ricevute da istituto tesoriere/cassiere	40.382.851,00	22.224.787,72	15.000.000,00	15.000.000,00	15.000.000,00	15.000.000,00	0,00
Totale Titolo 7 - Spese per conto terzi e partite di giro	24.036.000,00	25.086.000,00	25.086.000,00	25.130.500,00	25.130.500,00	25.130.500,00	0,00
TOTALE TITOLI	328.282.744,80	318.919.500,41	315.286.981,86	162.477.287,78	190.453.549,58	202.748.986,03	0,00

2.4.2.1 La spesa per missioni

La spesa complessiva, precedentemente presentata secondo una classificazione economica (quella per titoli), viene ora riproposta in un'ottica funzionale, rappresentando il totale di spesa per missione. Si ricorda che le missioni rappresentano le funzioni principali e gli obiettivi strategici perseguiti dalle amministrazioni pubbliche territoriali, utilizzando risorse finanziarie, umane e strumentali ad esse destinate, e sono definite in relazione al riparto di competenze di cui agli articoli 117 e 118 del Titolo V della Costituzione, tenendo conto anche di quelle individuate per il bilancio dello Stato.

Denominazione	2022	2023	2024	2025	2026	2027	2028
TOTALE MISSIONE 01 - Servizi istituzionali, generali e di gestione	32.021.363,01	56.806.272,66	60.872.724,56	55.797.001,97	53.926.040,45	53.635.226,30	0,00
TOTALE MISSIONE 02 - Giustizia	0,00	0,00	0,00	0,00	0,00	0,00	0,00
TOTALE MISSIONE 03 - Ordine pubblico e sicurezza	0,00	0,00	0,00	0,00	0,00	0,00	0,00
TOTALE MISSIONE 04 - Istruzione e diritto allo studio	115.039.276,50	96.028.492,62	110.517.204,33	29.708.504,32	53.803.691,72	69.990.607,02	0,00
TOTALE MISSIONE 05 - Tutela e valorizzazione dei beni e delle attività culturali	4.935.644,52	6.012.594,86	4.847.232,51	166.171,20	165.585,60	165.000,00	0,00
TOTALE MISSIONE 06 - Politiche giovanili, sport e tempo libero	0,00	49.994,00	104.999,40	0,00	0,00	0,00	0,00
TOTALE MISSIONE 07 - Turismo	0,00	0,00	0,00	0,00	0,00	0,00	0,00
TOTALE MISSIONE 08 - Assetto del territorio ed edilizia abitativa	311.104,55	289.123,36	340.533,02	369.810,23	357.310,23	357.310,23	0,00
TOTALE MISSIONE 09 - Sviluppo sostenibile e tutela del territorio e dell'ambiente	2.322.520,42	3.081.910,73	3.023.039,69	1.496.940,40	1.495.856,12	1.440.200,53	0,00
TOTALE MISSIONE 10 - Trasporti e diritto alla mobilità	100.116.853,98	102.708.683,44	89.596.591,82	31.294.791,15	36.882.623,69	33.381.472,64	0,00
TOTALE MISSIONE 11 - Soccorso civile	8.000,00	8.000,00	23.000,00	10.500,00	8.000,00	8.000,00	0,00
TOTALE MISSIONE 12 - Diritti sociali, politiche sociali e famiglia	12.500,00	12.500,00	12.500,00	12.500,00	12.500,00	12.500,00	0,00
TOTALE MISSIONE 13 - Tutela della salute	0,00	0,00	0,00	0,00	0,00	0,00	0,00
TOTALE MISSIONE 14 - Sviluppo economico e competitività	0,00	0,00	0,00	0,00	0,00	0,00	0,00
TOTALE MISSIONE 15 - Politiche per il lavoro e la formazione professionale	214.013,22	215.454,46	175.027,58	117.057,07	117.057,07	117.057,07	0,00
TOTALE MISSIONE 16 - Agricoltura, politiche agroalimentari e pesca	0,00	31.643,58	31.643,58	31.643,58	31.643,58	31.643,58	0,00
TOTALE MISSIONE 17 - Energia e diversificazione delle fonti energetiche	0,00	0,00	0,00	0,00	0,00	0,00	0,00
TOTALE MISSIONE 18 - Relazioni con le altre autonomie territoriali e locali	0,00	0,00	0,00	0,00	0,00	0,00	0,00
TOTALE MISSIONE 19 - Relazioni internazionali	97.554,78	95.258,67	97.468,16	5.129,28	5.129,28	5.129,28	0,00
TOTALE MISSIONE 20 - Fondi e accantonamenti	8.651.997,64	5.872.982,48	5.197.752,74	2.975.041,64	3.155.421,85	3.129.044,29	0,00
TOTALE MISSIONE 50 - Debito pubblico	130.065,18	392.801,83	358.264,47	358.696,94	359.189,99	342.295,09	0,00
TOTALE MISSIONE 60 - Anticipazioni finanziarie	40.385.851,00	22.227.787,72	15.003.000,00	15.003.000,00	15.003.000,00	15.003.000,00	0,00
TOTALE MISSIONE 99 - Servizi per conto terzi	24.036.000,00	25.086.000,00	25.086.000,00	25.130.500,00	25.130.500,00	25.130.500,00	0,00
TOTALE MISSIONI	328.282.744,80	318.919.500,41	315.286.981,86	162.477.287,78	190.453.549,58	202.748.986,03	0,00

2.4.2.2 La spesa corrente

Passando all'analisi della spesa per natura, la spesa corrente costituisce quella parte della spesa finalizzata ad assicurare i servizi alla collettività ed all'acquisizione di beni di consumo.

Con riferimento all'ente, la tabella evidenzia l'andamento storico e quello prospettico ordinato secondo la nuova classificazione funzionale per Missione.

Denominazione	2022	2023	2024	2025	2026	2027	2028
MISSIONE 01 - Servizi istituzionali, generali e di gestione	30.411.237,66	53.397.306,22	56.906.046,69	53.872.002,78	53.046.413,09	53.041.541,52	0,00
MISSIONE 02 - Giustizia	0,00	0,00	0,00	0,00	0,00	0,00	0,00
MISSIONE 03 - Ordine pubblico e sicurezza	0,00	0,00	0,00	0,00	0,00	0,00	0,00
MISSIONE 04 - Istruzione e diritto allo studio	10.314.026,25	15.786.579,26	14.009.503,07	9.211.109,38	9.929.212,86	10.525.213,06	0,00
MISSIONE 05 - Tutela e valorizzazione dei beni e delle attività culturali	73.759,38	139.136,88	150.229,89	161.792,50	161.792,50	161.792,50	0,00
MISSIONE 06 - Politiche giovanili, sport e tempo libero	0,00	49.994,00	104.999,40	0,00	0,00	0,00	0,00
MISSIONE 07 - Turismo	0,00	0,00	0,00	0,00	0,00	0,00	0,00
MISSIONE 08 - Assetto del territorio ed edilizia abitativa	248.390,55	272.836,36	331.574,52	339.810,23	327.310,23	327.310,23	0,00
MISSIONE 09 - Sviluppo sostenibile e tutela del territorio e dell'ambiente	2.164.654,69	2.720.894,66	2.650.410,16	1.107.110,78	1.087.057,39	1.068.591,99	0,00
MISSIONE 10 - Trasporti e diritto alla mobilità	33.390.995,25	25.721.361,17	18.124.655,45	15.145.598,71	15.192.300,73	15.888.592,11	0,00
MISSIONE 11 - Soccorso civile	8.000,00	8.000,00	23.000,00	10.500,00	8.000,00	8.000,00	0,00
MISSIONE 12 - Diritti sociali, politiche sociali e famiglia	12.500,00	12.500,00	12.500,00	12.500,00	12.500,00	12.500,00	0,00
MISSIONE 13 - Tutela della salute	0,00	0,00	0,00	0,00	0,00	0,00	0,00
MISSIONE 14 - Sviluppo economico e competitività	0,00	0,00	0,00	0,00	0,00	0,00	0,00
MISSIONE 15 - Politiche per il lavoro e la formazione professionale	214.013,22	215.454,46	175.027,58	117.057,07	117.057,07	117.057,07	0,00
MISSIONE 16 - Agricoltura, politiche agroalimentari e pesca	0,00	19.709,22	19.160,47	18.586,43	17.985,91	17.357,80	0,00
MISSIONE 17 - Energia e diversificazione delle fonti energetiche	0,00	0,00	0,00	0,00	0,00	0,00	0,00
MISSIONE 18 - Relazioni con le altre autonomie territoriali e locali	0,00	0,00	0,00	0,00	0,00	0,00	0,00
MISSIONE 19 - Relazioni internazionali	68.418,98	65.542,87	67.752,36	5.129,28	5.129,28	5.129,28	0,00
MISSIONE 20 - Fondi e accantonamenti	8.651.997,64	5.872.982,48	5.197.752,74	2.975.041,64	3.155.421,85	3.129.044,29	0,00
MISSIONE 50 - Debito pubblico	45.291,50	172.839,35	162.577,15	152.667,71	142.265,70	131.302,39	0,00
MISSIONE 60 - Anticipazioni finanziarie	3.000,00	3.000,00	3.000,00	3.000,00	3.000,00	3.000,00	0,00
Totale Titolo 1 - Spese correnti	85.606.285,12	104.458.136,93	97.938.189,48	83.131.906,51	83.205.446,61	84.436.432,24	0,00

Si precisa che gli stanziamenti previsti nella spesa corrente sono in grado di garantire l'espletamento della gestione delle funzioni fondamentali ed assicurare un adeguato livello di qualità dei servizi resi.

2.4.2.3 La spesa in c/capitale

Le Spese in conto capitale si riferiscono a tutti quegli oneri necessari per l'acquisizione di beni a fecondità ripetuta indispensabili per l'esercizio delle funzioni di competenza dell'ente e diretti ad incrementarne il patrimonio. Rientrano in questa classificazione le opere pubbliche.

Denominazione	2022	2023	2024	2025	2026	2027	2028
MISSIONE 01 - Servizi istituzionali, generali e di gestione	1.264.060,09	2.884.981,17	3.418.029,11	1.347.450,00	353.978,56	150.382,88	0,00
MISSIONE 02 - Giustizia	0,00	0,00	0,00	0,00	0,00	0,00	0,00
MISSIONE 03 - Ordine pubblico e sicurezza	0,00	0,00	0,00	0,00	0,00	0,00	0,00
MISSIONE 04 - Istruzione e diritto allo studio	104.242.891,18	79.078.938,09	95.181.430,01	19.226.366,62	42.539.383,17	58.157.150,00	0,00
MISSIONE 05 - Tutela e valorizzazione dei beni e delle attività culturali	4.861.885,14	5.873.457,98	4.697.002,62	4.378,70	3.793,10	3.207,50	0,00
MISSIONE 06 - Politiche giovanili, sport e tempo libero	0,00	0,00	0,00	0,00	0,00	0,00	0,00
MISSIONE 07 - Turismo	0,00	0,00	0,00	0,00	0,00	0,00	0,00
MISSIONE 08 - Assetto del territorio ed edilizia abitativa	62.714,00	16.287,00	8.958,50	30.000,00	30.000,00	30.000,00	0,00
MISSIONE 09 - Sviluppo sostenibile e tutela del territorio e dell'ambiente	2.580,94	0,00	0,00	0,00	0,00	0,00	0,00
MISSIONE 10 - Trasporti e diritto alla mobilità	65.615.703,90	74.528.767,81	69.253.385,85	13.828.519,15	19.261.710,12	15.435.075,42	0,00
MISSIONE 11 - Soccorso civile	0,00	0,00	0,00	0,00	0,00	0,00	0,00
MISSIONE 12 - Diritti sociali, politiche sociali e famiglia	0,00	0,00	0,00	0,00	0,00	0,00	0,00
MISSIONE 13 - Tutela della salute	0,00	0,00	0,00	0,00	0,00	0,00	0,00
MISSIONE 14 - Sviluppo economico e competitività	0,00	0,00	0,00	0,00	0,00	0,00	0,00
MISSIONE 15 - Politiche per il lavoro e la formazione professionale	0,00	0,00	0,00	0,00	0,00	0,00	0,00
MISSIONE 16 - Agricoltura, politiche agroalimentari e pesca	0,00	0,00	0,00	0,00	0,00	0,00	0,00
MISSIONE 17 - Energia e diversificazione delle fonti energetiche	0,00	0,00	0,00	0,00	0,00	0,00	0,00
MISSIONE 18 - Relazioni con le altre autonomie territoriali e locali	0,00	0,00	0,00	0,00	0,00	0,00	0,00
MISSIONE 19 - Relazioni internazionali	29.135,80	29.715,80	29.715,80	0,00	0,00	0,00	0,00
MISSIONE 20 - Fondi e accantonamenti	0,00	0,00	0,00	0,00	0,00	0,00	0,00
Totale Titolo 2 - Spese in conto capitale	176.078.971,05	162.412.147,85	172.588.521,89	34.436.714,47	62.188.864,95	73.775.815,80	0,00

2.4.2.3.1 Le opere pubbliche in corso di realizzazione

La programmazione di nuove opere pubbliche presuppone necessariamente la conoscenza dello stato di attuazione e realizzazione di quelle in corso. A tal fine, nella tabella che segue, si riporta l'elenco delle principali opere in corso di realizzazione.

Lavori pubblici non finanziati dal PNRR conclusi nel 2024

A41000 SERVIZIO PROGETTAZIONE VIARIA ESPROPRI E DEMANIO

		RUP	Entrata	Spesa	Avanzamento %
LLPP_J17H21004630001	SP 101/1 DI PIOSINA - LAVORI CONSOLIDAMENTO STRUTTURALE PONTE AL KM 3+820 (IMP. PROG. € 300.000) - DM 225/2021	SOLINAS GIOVANNI	300.000,00	299.667,17	100
LLPP_J17H21004690001	SP 309/1 DI MOIANO - LAVORI DI CONSOLIDAMENTO STRUTTURALE PONTI AI KM 6+500, 7+450, 7+850, 7+950 E 8+380 (IMP. PROG. € 800.000) - DM 225/2021	SOLINAS GIOVANNI	390.000,00	799.709,17	100
LLPP_J17H21004710001	SP 479 DI RUSCIO - CONSOLIDAMENTO STRUTTURALE PONTI AL KM 0+355 E 0+483 (IMP. PROG. € 700.000) - DM 225/2021	SOLINAS GIOVANNI	340.000,00	700.000,00	100
LLPP_J27H21004850001	SP 103/1 MONTE SANTA MARIA TIBERINA. LAVORI DI CONSOLIDAMENTO STRUTTURALE PONTI AI KM 5+900 E 6+400 (IMP. PROG. € 600.000) - DM 225/2021	CESARO MICHELE	300.000,00	594.915,24	100
LLPP_J42C18000190001	S.R. N. 209 VALNERINA - LAVORI DI RIPRISTINO DELL'OPERA D'ARTE AL KM 59+159 - LAVORI DI RIPRISTINO DELLE OPERE D'ARTE TRA IL KM 50+375 E IL KM 58+983 (IMP. PROG. € 488.235,00) - FONDI SISMA ORD. 388/2016	CESARO MICHELE	488.235,00	488.235,00	100
LLPP_J47H21003770002	SP 418 DI DUESANTI - LAVORI DI DEMOLIZIONE VIADOTTO MONTORSOLO E RIPRISTINO E MESSA IN SICUREZZA (IMP. PROG. € 857.800)	SOLINAS GIOVANNI	962.710,18	962.710,18	100
LLPP_J57H21004780001	SP 201/1 DI PIETRALUNGA - LAVORI CONSOLIDAMENTO STRUTTURALE PONTI AI KM 6+817, 15+882 E 20+570 (IMP. PROG. € 650.000) - DM 225/2021	CESARO MICHELE	320.000,00	650.000,00	100
LLPP_J77H21006050001	SP 306/1 DI CASTIGLIONE DEL LAGO - LAVORI CONSOLIDAMENTO STRUTTURALE PONTE AL KM 2+300 (IMP. PROG. € 380.000) - DM 225/2021	SOLINAS GIOVANNI	380.000,00	333.111,43	100
LLPP_J97H21011780001	SP 308/2 DI CITTA' DELLA PIEVE - LAVORI CONSOLIDAMENTO STRUTTURALE PONTE AL KM 0+050 (IMP. PROG. € 260.000) - DM 225/2021	SOLINAS GIOVANNI	260.000,00	260.000,00	100
LLPP_J97H21011800001	SP 308/2 DI CITTA' DELLA PIEVE - LAVORI CONSOLIDAMENTO STRUTTURALE PONTI AL KM 5+300 E AL KM 5+320 (IMP. PROG. € 300.000) - DM 225/2021	SOLINAS GIOVANNI	300.000,00	300.000,00	100
LLPP_VIAB124	EX SR 71 UMBRO CASENTINESE - TRATTO VARIANTE DI CASTIGLIONE DEL LAGO - INDAGINI GEOGNOSTICHE INTEGRATIVE (IMP. PROG. € 5.027.164,89)	SOLINAS GIOVANNI	0,00	5.027.164,89	100

A44000 SERVIZIO GESTIONE VIABILITA'

		RUP	Entrata	Spesa	Avanzamento %
LLPP_J37H18001400001	VARIE STRADE PROV.LI ZONA 1 (COMPR.1 E 2),INTERVENTI RIPRISTINO E ADEGUAMENTO PIANI VIABILI A TRATTI SALTUARI-CONTRIBUTO MINISTERIALE (IMP.PROGETTO € 1.120.063,59)	MANCINI ALCEO	1.120.063,59	1.119.840,06	100
LLPP_J37H19002920001	SP 460/2 DI MONTEMARTANO - RIPRISTINO DEL CORPO STRADALE AL KM 0+700 - VI STRALCIO (IMP. PROG. € 425.000,00) FONDI SISMA ORD. 388/2016	TORRINI STEFANO	424.575,81	421.630,42	100
LLPP_J37H23000100002	SSRR ZONA 4 (COMPR. 6) INTERVENTI DI MANUTENZIONE STRAORDINARIA RIPRISTINO E ADEGUAMENTO PIANI VIABILI A TRATTI SALTUARI (IMP. PROG. € 308.528,51) - (ex LLPP_VIAB133)	PAZZAGLIA LUCIO	308.528,51	308.528,51	100
LLPP_J42C18000180001	S.R. 319 SELLANESE - LAVORI DI RIPRISTINO DELLE OPERE D'ARTE TRA IL KM 10+243 E IL KM 10+913 RIPRISTINO DEL CORPO STRADALE TRA IL KM 8+100 E IL KM 26+500 (IMP. PROG. € 2.663.100) - FONDI SISMA ORD. 388/2016	RAPICETTA ANDREA	2.663.100,00	2.663.100,00	100

LLPP_J47H180001020001	SSPP ZONA 5 - EX ZONA 4 (COMPENSORI 7 E 8) - INTERVENTI DI RIPRISTINO E ADEGUAMENTI PIANI VIABILI A TRATTI SALTUARI - CONTRIBUTO MINISTERIALE (IMP. PROG. € 1.014.990,11)	REMIGI FABIO	1.014.990,11	1.014.990,11	100
LLPP_J47H200001610001	ZONA 3 - RIFACIMENTO PIANO VIABILE DISSESTATO (IMP. PROG. € 730.173,19) - DM 123/2020	VERDOLINI MARIO	730.173,19	730.173,19	100
LLPP_J47H200001660001	ZONA 3 - RIFACIMENTO PIANO VIABILE DISSESTATO (IMP. PROG. € 93.499,71) - DM 224/2020	REMIGI FABIO	93.499,71	93.499,71	100
LLPP_J47H220001430002	SSRR ZONA 5 (COMPR. 7 E 8) INTERVENTI DI MANUTENZIONE STRAORDINARIA RIPRISTINO E ADEGUAMENTO PIANI VIABILI A TRATTI SALTUARI (IMP. PROG. € 377.121,77) - (EX LLPP_VIAB129)	REMIGI FABIO	377.121,77	377.121,77	100
LLPP_J57H180001060001	VARIE STRADE PROV.LI ZONA 4 (EX ZONA 3) (COMPENSORI N.5 E 6). INTERVENTI DI RIPRISTINO E ADEGUAMENTO PIANI VIABILI A TRATTI SALTUARI-CONTRIBUTO MINISTERIALE (IMP. PROG. TO € 1.438.977,41)	PAZZAGLIA LUCIO	1.438.977,41	1.438.953,68	100
LLPP_J57H190002510001	SP 453/1 DI CASTEL RITALDI - RIPRISTINO DEL CORPO STRADALE AL KM 4+270 - VI STRALCIO (IMP. PROG. € 443.850 AUMENTATO A € 820.000) FONDI SISMA ORD. 388/2016	TORRINI STEFANO	817.628,01	809.257,72	100
LLPP_J57H200001640001	ZONA 5 - RIFACIMENTO PIANO VIABILE DISSESTATO (IMP. PROG. € 768.616,95) - DM 123/2020	REMIGI FABIO	768.616,95	768.616,95	100
LLPP_J77H190001240001	SP 465 DI MEGGIANO - RIPRISTINO DELLA STABILITA' DEL VERSANTE E DEL CORPO STRADALE TRA IL KM 0+000 E IL KM 5+500 - V STRALCIO (IMP. PROG. € 591.800) FONDI SISMA ORD. 388/2016	RAPICETTA ANDREA	591.800,00	574.589,31	100
LLPP_J77H200001950001	ZONA 4 - RIFACIMENTO PIANO VIABILE DISSESTATO (IMP. PROG. € 844.609,14) - DM 123/2020	PAZZAGLIA LUCIO	844.609,14	844.337,46	100
LLPP_J77H220002170002	SSRR ZONA 2 (COMPR. 3 E 4) INTERVENTI DI MANUTENZIONE STRAORDINARIA RIPRISTINO E ADEGUAMENTO PIANI VIABILI A TRATTI SALTUARI (IMP. PROG. € 697.367,38) - (EX LLPP_VIAB126)	BILLI PASQUALE	697.367,38	697.357,66	100
LLPP_J87H200003590001	ZONA 2 - RIFACIMENTO PIANO VIABILE DISSESTATO (IMP. PROG. € 93.499,71) - DM 224/2020	BILLI PASQUALE	93.499,71	93.406,42	100
LLPP_J87H220001750002	SSRR ZONA 4 (COMPR. 6) INTERVENTI DI MANUTENZIONE STRAORDINARIA RIPRISTINO E ADEGUAMENTO PIANI VIABILI A TRATTI SALTUARI (IMP. PROG. € 308.528,51) (EX LLPP_VIAB128)	PAZZAGLIA LUCIO	308.528,51	304.886,95	100
LLPP_J87H220003100001	SP 344/1 DI PILA - SP 414/1 DI COLLEVALENZA - INTERVENTI DI STRAORDINARIA MANUTENZIONE - CONSOLIDAMENTO CORPO STRADALE RISANAMENTO DELLA FONDAZIONE E SISTEMAZIONE PIANI VIABILI (IMP. PROG. € 579.907,23)	PAZZAGLIA LUCIO	579.907,23	579.907,23	100
LLPP_J97H190001740001	SP 249 DI SPELLO - RIPRISTINO DEL VERSANTE DI MONTE TRA IL KM 0+000 E IL KM 21+800 - VI STRALCIO - (IMP. PROG. € 837.379,96) - FONDI SISMA ORD. 388/2016	TORRINI STEFANO	837.379,96	837.379,96	100

A46000 SERVIZIO GESTIONE E MANUTENZIONE EDILIZIA E BENI PATRIMONIALI

		RUP	Entrata	Spesa	Avanzamento %
LLPP_J94D23000470003	L.S. PIERALLI - PERUGIA - SOSTITUZIONE INFESSI PALESTRA E SPOGLIATOI E SISTEMAZIONE ATRIO PALESTRA (IMP. PROG. € 75.000) - (ex LLPP_EDIL182)	MAROZZI FRANCESCO	0,00	57.801,80	100

A47000 SERVIZIO PROGETTAZIONE EDILIZIA

		RUP	Entrata	Spesa	Avanzamento %
LLPP_J95E23000070003	ITET CAPITINI DI PERUGIA - ADEGUAMENTO CABINA ELETTRICA (IMP. PROG. € 104.000) - (ex LLPP_EDIL174)	MAROZZI FRANCESCO	0,00	103.751,58	100
LLPP_J98H22000760003	IIS PIERALLI - PIAZZALE ANNA FRANK - PERUGIA - ADEGUAMENTO SICUREZZA IMPIANTI SPECIALI E ANTINCENDIO (IMP. PROG. € 50.000)	MANNOCCI GIANLUCA	0,00	50.000,00	100
LLPP_J99I22000860003	LC MARIOTTI - VIA DEGLI SCIRI - PERUGIA - ADEGUAMENTO SICUREZZA (IMP. PROG. € 30.000)	MANNOCCI GIANLUCA	0,00	30.000,00	100

Lavori pubblici non finanziati dal PNRR conclusi nel 2024

A41000 SERVIZIO PROGETTAZIONE VIARIA ESPROPRI E DEMANIO

LLPP_J17H21004630001	SP 101/1 DI PIOSINA - LAVORI CONSOLIDAMENTO STRUTTURALE PONTE AL KM 3+820 (IMP. PROG. € 300.000) - DM 225/2021	RUP	SOLINAS GIOVANNI	Entrata	Spesa	Avanzamento %
				300.000,00	299.667,17	100

Fase	Peso fase	Avanzamento fase	Inizio previsto	Fine prevista	Inizio effettivo	Fine effettiva
Progetto fattibilità tecnica ed economica e progettazione definita	35	100	01/03/2022	30/10/2022	01/03/2022	22/02/2023
Progettazione Esecutiva	15	100	01/11/2022	31/03/2023	23/02/2023	15/03/2023
Gara	5	100	01/04/2023	31/05/2023	24/03/2023	31/05/2023
Formalizzazione contratto e affidamento	5	100	01/06/2023	30/07/2023	01/06/2023	07/08/2023
Esecuzione Lavori	35	100	01/08/2023	30/06/2024	20/11/2023	24/05/2024
Conto finale e collaudo/cre	4	100	01/07/2024	30/08/2024	25/05/2024	13/08/2024
liquidazione incentivo	1	100	01/09/2024	30/10/2024	14/08/2024	25/09/2024

LLPP_J17H21004690001	SP 309/1 DI MOIANO - LAVORI DI CONSOLIDAMENTO STRUTTURALE PONTI AL KM 6+500, 7+450, 7+850, 7+950 E 8+380 (IMP. PROG. € 800.000) - DM 225/2021	RUP	SOLINAS GIOVANNI	Entrata	Spesa	Avanzamento %
				390.000,00	799.709,17	100

Fase	Peso fase	Avanzamento fase	Inizio previsto	Fine prevista	Inizio effettivo	Fine effettiva
Progetto fattibilità tecnica ed economica e progettazione definita	35	100	01/03/2022	15/10/2022	01/03/2022	10/10/2022
Progettazione Esecutiva	15	100	16/10/2022	30/12/2022	11/10/2022	26/10/2022
Gara	5	100	01/01/2023	28/02/2023	28/10/2022	23/12/2022
Formalizzazione contratto e affidamento	5	100	01/03/2023	31/03/2023	24/12/2022	08/02/2023
Esecuzione Lavori	35	100	01/04/2023	30/10/2023	15/02/2023	30/10/2023
Conto finale e collaudo/cre	4	100	01/11/2023	12/02/2024	01/11/2023	12/02/2024
liquidazione incentivo	1	100	13/02/2024	30/04/2024	13/02/2024	16/04/2024

LLPP_J17H21004710001	SP 479 DI RUSCIO - CONSOLIDAMENTO STRUTTURALE PONTI AL KM 0+355 E 0+483 (IMP. PROG. € 700.000) - DM 225/2021	RUP	SOLINAS GIOVANNI	Entrata	Spesa	Avanzamento %
				340.000,00	700.000,00	100

Fase	Peso fase	Avanzamento fase	Inizio previsto	Fine prevista	Inizio effettivo	Fine effettiva
Progetto fattibilità tecnica ed economica e progettazione definita	35	100	01/03/2022	30/09/2022	01/03/2022	27/09/2022
Progettazione Esecutiva	15	100	01/10/2022	30/12/2022	28/09/2022	20/12/2022
Gara	5	100	01/01/2023	30/04/2023	22/12/2022	03/04/2023
Formalizzazione contratto e affidamento	5	100	01/05/2023	30/06/2023	04/04/2023	19/06/2023
Esecuzione Lavori	35	100	01/07/2023	28/02/2024	05/06/2023	27/12/2023
Conto finale e collaudo/cre	4	100	01/03/2024	31/03/2024	28/12/2023	15/03/2024
liquidazione incentivo	1	100	01/04/2024	30/05/2024	16/03/2024	11/04/2024

LLPP_J27H21004850001	SP 103/1 MONTE SANTA MARIA TIBERINA. LAVORI DI CONSOLIDAMENTO STRUTTURALE PONTI AL KM 5+900 E 6+400 (IMP. PROG. € 600.000) - DM 225/2021	RUP	CESARO MICHELE	Entrata	Spesa	Avanzamento %
				300.000,00	594.915,24	100

Fase	Peso fase	Avanzamento fase	Inizio previsto	Fine prevista	Inizio effettivo	Fine effettiva
Progetto fattibilità tecnica ed economica e progettazione definita	35	100	01/03/2022	30/04/2023	01/03/2022	16/03/2023
Progettazione Esecutiva	15	100	01/04/2023	30/05/2023	17/03/2023	08/05/2023

Gara	5	100	01/06/2023	31/07/2023	09/05/2023	04/07/2023	
Formalizzazione contratto e affidamento	5	100	01/08/2023	30/09/2023	05/07/2023	21/08/2023	
Esecuzione Lavori	35	100	01/10/2023	30/04/2024	28/07/2023	07/10/2023	
Conto finale e collaudo/cre	4	100	08/10/2023	06/02/2024	08/10/2023	06/02/2024	
liquidazione incentivo	1	100	02/02/2024	30/05/2024	07/02/2024	11/04/2024	
LLPP_J42C18000190001			S. R. N. 209 VALNERINA - LAVORI DI RIPRISTINO DELL'OPERA D'ARTE AL KM 59+159 - LAVORI DI RIPRISTINO DELLE OPERE D'ARTE TRA IL KM 50+375 E IL KM 58+983 (IMP. PROG. € 488.235,00) - FONDI SISMA ORD. 388/2016	RUP	CESARO MICHELE	Entrata	Spesa
						488.235,00	488.235,00
							Avanzamento %
							100

Fase	Peso fase	Avanzamento fase	Inizio previsto	Fine prevista	Inizio effettivo	Fine effettiva	
Progetto fattibilità tecnica ed economica e progettazione definita	35	100	30/08/2019	30/09/2020	30/08/2019	17/11/2020	
Progettazione Esecutiva	15	100	01/10/2020	30/04/2021	18/11/2020	13/04/2021	
Gara	5	100	01/05/2021	15/07/2021	01/05/2021	22/06/2021	
Formalizzazione contratto e affidamento	5	100	16/07/2021	31/08/2021	23/06/2021	27/10/2022	
Esecuzione Lavori	35	100	07/12/2022	30/11/2023	07/12/2022	18/11/2023	
Conto finale e collaudo/cre	4	100	01/12/2023	30/05/2024	01/12/2024	11/04/2024	
liquidazione incentivo	1	100	01/06/2024	30/08/2024	12/04/2024	25/06/2024	
LLPP_J47H21003770002			SP 418 DI DUESANTI - LAVORI DI DEMOLIZIONE VIADOTTO MONTORSOLO E RIPRISTINO E MESSA IN SICUREZZA (IMP. PROG. € 857.800)	RUP	SOLINAS GIOVANNI	Entrata	Spesa
						962.710,18	962.710,18
							Avanzamento %
							100

Fase	Peso fase	Avanzamento fase	Inizio previsto	Fine prevista	Inizio effettivo	Fine effettiva	
Progetto fattibilità tecnica ed economica e progettazione definita	35	100	03/01/2022	31/03/2022	03/01/2022	07/03/2022	
Progettazione Esecutiva	15	100	01/04/2022	30/04/2022	08/03/2022	15/04/2022	
Gara	5	100	01/05/2022	30/06/2022	11/04/2022	10/06/2022	
Formalizzazione contratto e affidamento	5	100	01/07/2022	31/07/2022	11/06/2022	05/10/2022	
Esecuzione Lavori	35	100	16/10/2022	30/06/2023	06/10/2022	26/05/2023	
Conto finale e collaudo/cre	4	100	01/07/2023	30/09/2023	01/06/2023	18/09/2023	
liquidazione incentivo	1	100	01/10/2023	31/12/2023	19/09/2023	30/10/2023	
LLPP_J57H21004780001			SP 201/1 DI PIETRALUNGA - LAVORI CONSOLIDAMENTO STRUTTURALE PONTI AI KM 6+817, 15+882 E 20+570 (IMP. PROG. € 650.000) - DM 225/2021	RUP	CESARO MICHELE	Entrata	Spesa
						320.000,00	650.000,00
							Avanzamento %
							100

Fase	Peso fase	Avanzamento fase	Inizio previsto	Fine prevista	Inizio effettivo	Fine effettiva	
Progetto fattibilità tecnica ed economica e progettazione definita	35	100	01/03/2022	30/11/2022	01/03/2022	08/11/2022	
Progettazione Esecutiva	15	100	01/12/2022	30/04/2023	09/11/2022	22/03/2023	
Gara	5	100	01/05/2023	30/06/2023	14/04/2023	03/07/2023	
Formalizzazione contratto e affidamento	5	100	01/07/2023	31/07/2023	04/07/2023	21/08/2023	
Esecuzione Lavori	35	100	01/08/2023	30/03/2024	22/08/2023	29/03/2024	
Conto finale e collaudo/cre	4	100	01/04/2024	30/06/2024	30/03/2024	07/08/2024	
liquidazione incentivo	1	100	01/07/2024	30/08/2024	08/08/2024	03/09/2024	
LLPP_J77H21006050001			SP 306/1 DI CASTIGLIONE DEL LAGO - LAVORI CONSOLIDAMENTO STRUTTURALE PONTE AL KM 2+300 (IMP. PROG. € 380.000) - DM 225/2021	RUP	SOLINAS GIOVANNI	Entrata	Spesa
						380.000,00	333.111,43
							Avanzamento %
							100

Fase	Peso fase	Avanzamento fase	Inizio previsto	Fine prevista	Inizio effettivo	Fine effettiva	
Progetto fattibilità tecnica ed economica e progettazione definita	35	100	01/03/2022	30/10/2022	01/03/2022	10/10/2022	
Progettazione Esecutiva	15	100	01/11/2022	31/12/2022	11/10/2022	16/12/2022	

Gara	5	100	21/12/2022	30/04/2023	21/12/2022	16/03/2023
Formalizzazione contratto e affidamento	5	100	01/05/2023	15/05/2023	17/03/2023	25/05/2023
Esecuzione Lavori	35	100	16/05/2023	30/10/2023	27/04/2023	09/11/2023
Conto finale e collaudo/cre	4	100	10/11/2023	28/02/2024	10/11/2023	16/02/2024
liquidazione incentivo	1	100	17/02/2024	30/04/2024	17/02/2024	30/05/2024

LLPP_J97H21011780001	SP 308/2 DI CITTA' DELLA PIEVE - LAVORI CONSOLIDAMENTO STRUTTURALE PONTE AL KM 0+050 (IMP. PROG. € 260.000) - DM 225/2021					
	RUP	SOLINAS GIOVANNI	Entrata	Spesa	Avanzamento %	100
			260.000,00	260.000,00		

Fase	Peso fase	Avanzamento fase	Inizio previsto	Fine prevista	Inizio effettivo	Fine effettiva
Progetto fattibilità tecnica ed economica e progettazione definita	35	100	01/03/2022	30/10/2022	01/03/2022	14/10/2022
Progettazione Esecutiva	15	100	01/11/2022	31/12/2022	15/10/2022	15/03/2023
Gara	5	100	01/04/2023	30/05/2023	24/03/2023	31/05/2023
Formalizzazione contratto e affidamento	5	100	01/06/2023	31/07/2023	01/06/2023	07/08/2023
Esecuzione Lavori	35	100	01/08/2023	28/02/2024	01/08/2023	20/12/2023
Conto finale e collaudo/cre	4	100	21/12/2023	30/06/2024	21/12/2023	26/03/2024
liquidazione incentivo	1	100	01/07/2024	30/09/2024	27/03/2024	07/06/2024

LLPP_J97H21011800001	SP 308/2 DI CITTA' DELLA PIEVE - LAVORI CONSOLIDAMENTO STRUTTURALE PONTI AL KM 5+300 E AL KM 5+320 (IMP. PROG. € 300.000) - DM 225/2021					
	RUP	SOLINAS GIOVANNI	Entrata	Spesa	Avanzamento %	100
			300.000,00	300.000,00		

Fase	Peso fase	Avanzamento fase	Inizio previsto	Fine prevista	Inizio effettivo	Fine effettiva
Progetto fattibilità tecnica ed economica e progettazione definita	35	100	01/03/2022	30/10/2022	01/03/2022	15/12/2022
Progettazione Esecutiva	15	100	01/11/2022	31/12/2022	16/12/2022	22/12/2022
Gara	5	100	01/01/2023	30/04/2023	28/12/2022	20/04/2023
Formalizzazione contratto e affidamento	5	100	01/05/2023	30/06/2023	21/04/2023	19/06/2023
Esecuzione Lavori	35	100	15/05/2023	30/04/2024	15/05/2023	04/12/2023
Conto finale e collaudo/cre	4	100	01/05/2024	30/07/2024	05/12/2023	14/06/2024
liquidazione incentivo	1	100	01/08/2024	30/09/2024	15/06/2024	27/08/2024

LLPP_VIAB124	EX SR 71 UMBRO CASENTINESE - TRATTO VARIANTE DI CASTIGLIONE DEL LAGO - INDAGINI GEOGNOSTICHE INTEGRATIVE (IMP. PROG. € 5.027.164,89)					
	RUP	SOLINAS GIOVANNI	Entrata	Spesa	Avanzamento %	100
			0,00	5.027.164,89		

Fase	Peso fase	Avanzamento fase	Inizio previsto	Fine prevista	Inizio effettivo	Fine effettiva
INDAGINI GEOGNOSTICHE	100	100	01/01/2020	31/12/2021	01/01/2020	14/06/2024

A44000 SERVIZIO GESTIONE VIABILITA'

LLPP_J37H18001400001	VARIE STRADE PROV.LI ZONA 1 (COMPR.1 E 2).INTERVENTI RIPRISTINO E ADEGUAMENTO PIANI VIABILI A TRATTI SALTUARI-CONTRIBUTO MINISTERIALE (IMP.PROGETTO €1.120.063,59)					
	RUP	MANCINI ALCEO	Entrata	Spesa	Avanzamento %	100
			1.120.063,59	1.119.840,06		

Fase	Peso fase	Avanzamento fase	Inizio previsto	Fine prevista	Inizio effettivo	Fine effettiva
Progetto fattibilità tecnica ed economica e progettazione definita	35	100	28/03/2022	28/04/2022	28/03/2022	12/04/2022
Progettazione Esecutiva	15	100	13/04/2022	31/07/2022	13/04/2022	21/06/2022
GARA	5	100	01/08/2022	31/10/2022	01/08/2022	15/09/2022
Formalizzazione contratto e affidamento	5	100	01/11/2022	31/12/2022	16/09/2022	23/11/2022
Esecuzione Lavori	35	100	01/01/2023	30/11/2023	22/12/2022	29/07/2023
Conto finale e collaudo/cre	4	100	01/12/2023	31/12/2023	30/07/2023	27/10/2023

liquidazione incentivo	1	100	01/01/2024	28/02/2024	28/10/2023	11/03/2024	Avanzamento %	100
LLPP_J37H19002920001 SP 460/2 DI MONTEMARTANO - RIPRISTINO DEL CORPO STRADALE AL KM 0+700 - VI STRALCIO (IMP. PROG. € 425.000,00) FONDI SISMA ORD. 388/2016								
Fase	Peso fase	Avanzamento fase	Inizio previsto	Fine prevista	Inizio effettivo	Fine effettiva	Spesa	Avanzamento %
Progetto fattibilità tecnica ed economica e progettazione definita	35	100	01/07/2020	31/03/2022	01/07/2020	22/02/2022	424.575,81	100
Progettazione Esecutiva	15	100	01/04/2022	31/05/2022	23/02/2022	24/05/2022		
Gara	5	100	01/06/2022	28/02/2023	28/10/2022	20/12/2022		
Formalizzazione contratto e affidamento	5	100	01/03/2023	30/04/2023	21/12/2022	27/02/2023		
Esecuzione Lavori	35	100	01/05/2023	30/09/2023	05/04/2023	14/12/2023		
Conto finale e collaudo/cre	4	100	01/10/2023	30/11/2023	15/12/2023	23/05/2024		
liquidazione incentivo	1	100	01/12/2023	31/12/2023	24/05/2024	25/06/2024		
LLPP_J37H23000100002 SSRR ZONA 4 (COMPR. 6) INTERVENTI DI MANUTENZIONE STRAORDINARIA RIPRISTINO E ADEGUAMENTO PIANI VIABILI A TRATTI SALTUARI (IMP. PROG. € 308.528,51) - (ex LLPP_VIAB133)								
Fase	Peso fase	Avanzamento fase	Inizio previsto	Fine prevista	Inizio effettivo	Fine effettiva	Spesa	Avanzamento %
Progetto fattibilità tecnica ed economica e progettazione definita	35	100	01/04/2023	30/06/2023	29/03/2023	05/05/2023	308.528,51	100
Progettazione Esecutiva	15	100	01/07/2023	15/09/2023	06/05/2023	22/05/2023		
Gara	5	100	16/09/2023	31/01/2024	29/05/2023	30/08/2023		
Formalizzazione contratto e affidamento	5	100	01/02/2024	31/03/2024	31/08/2023	27/10/2023		
Esecuzione Lavori	35	100	01/04/2024	30/09/2024	08/11/2023	11/06/2024		
Conto finale e collaudo/cre	4	100	01/10/2024	31/12/2024	12/06/2024	04/09/2024		
liquidazione incentivo	1	100	01/01/2025	31/03/2025	05/09/2024	24/09/2024		
LLPP_J42C18000180001 S.R. 319 SELLANESE - LAVORI DI RIPRISTINO DELLE OPERE D'ARTE TRA IL KM 10+243 E IL KM 10+913 RIPRISTINO DEL CORPO STRADALE TRA IL KM 8+100 E IL KM 26+500 (IMP. PROG. € 2.663.100) - FONDI SISMA ORD. 388/2016								
Fase	Peso fase	Avanzamento fase	Inizio previsto	Fine prevista	Inizio effettivo	Fine effettiva	Spesa	Avanzamento %
Progetto fattibilità tecnica ed economica e progettazione definita	35	100	01/01/2019	30/04/2021	01/01/2019	11/05/2021	2.663.100,00	100
Progettazione Esecutiva	15	100	01/05/2021	31/07/2021	12/05/2021	16/08/2021		
Gara	5	100	01/08/2021	31/10/2021	19/08/2021	12/11/2021		
Formalizzazione contratto e affidamento	5	100	01/11/2021	30/11/2021	13/11/2021	02/02/2022		
Esecuzione Lavori	35	100	01/12/2021	28/08/2023	14/03/2022	28/08/2023		
Conto finale e collaudo/cre	4	100	29/08/2023	26/02/2024	29/08/2023	31/07/2024		
liquidazione incentivo	1	100	27/02/2024	30/04/2024	01/08/2024	29/08/2024		
LLPP_J47H180001020001 SSPP ZONA 5 - EX ZONA 4 (COMPENSAZIONI 7 E 8) - INTERVENTI DI RIPRISTINO E ADEGUAMENTI PIANI VIABILI A TRATTI SALTUARI - CONTRIBUTO MINISTERIALE (IMP. PROG. € 1.014.990,11)								
Fase	Peso fase	Avanzamento fase	Inizio previsto	Fine prevista	Inizio effettivo	Fine effettiva	Spesa	Avanzamento %
Progetto fattibilità tecnica ed economica e progettazione definita	35	100	01/04/2022	31/05/2022	01/04/2022	02/05/2022	1.014.990,11	100
Progettazione Esecutiva	15	100	01/06/2022	31/07/2022	03/05/2022	26/07/2022		
GARA	5	100	01/08/2022	31/10/2022	01/08/2022	03/10/2022		
Formalizzazione contratto e affidamento	5	100	01/11/2022	31/12/2022	04/10/2022	05/12/2022		
Esecuzione Lavori	35	100	01/01/2023	30/11/2023	01/11/2022	30/06/2023		
Conto finale e collaudo/cre	4	100	01/12/2023	05/03/2024	01/07/2023	05/03/2024		

liquidazione incentivo	1	100	06/03/2024	31/05/2024	06/03/2024	26/03/2024	Avanzamento %	100	
LLPP_J47H2000160001	ZONA 3 - RIFACIMENTO PIANO VIABILE DISSESTATO (IMP. PROG. € 730.173,19) - DM 123/2020						Spesa	730.173,19	Avanzamento %
			RUP	VERDOLINI MARIO	Entrata	730.173,19			
Fase	Peso fase	Avanzamento fase	Inizio previsto	Fine prevista	Inizio effettivo	Fine effettiva			
Progetto fattibilità tecnica ed economica e progettazione definita	35	100	05/04/2022	31/05/2022	05/04/2022	02/05/2022			
Progettazione Esecutiva	15	100	01/06/2022	31/07/2022	03/05/2022	23/08/2022			
Gara	5	100	01/08/2022	31/12/2022	26/08/2022	15/11/2022			
Formalizzazione contratto e affidamento	5	100	01/01/2023	31/03/2023	16/11/2022	19/12/2022			
Esecuzione Lavori	35	100	01/04/2023	30/11/2023	12/06/2023	02/10/2023			
Conto finale e collaudo/cre	4	100	01/12/2023	31/12/2023	03/10/2023	14/11/2023			
liquidazione incentivo	1	100	01/01/2024	28/02/2024	15/11/2023	18/03/2024			
LLPP_J47H20001660001	ZONA 3 - RIFACIMENTO PIANO VIABILE DISSESTATO (IMP. PROG. € 93.499,71) - DM 224/2020						Spesa	93.499,71	Avanzamento %
			RUP	REMIGI FABIO	Entrata	93.499,71			
Fase	Peso fase	Avanzamento fase	Inizio previsto	Fine prevista	Inizio effettivo	Fine effettiva			
Progetto fattibilità tecnica ed economica e progettazione definita	35	100	01/04/2023	30/06/2023	01/04/2023	27/05/2023			
Progettazione Esecutiva	15	100	01/07/2023	15/09/2023	27/06/2023	27/06/2023			
Gara	5	100	16/09/2023	31/01/2024	27/06/2023	27/06/2023			
Formalizzazione contratto e affidamento	5	100	01/02/2024	31/03/2024	27/06/2023	27/06/2023			
Esecuzione Lavori	35	100	01/04/2024	30/09/2024	13/10/2023	30/10/2023			
Conto finale e collaudo/cre	5	100	01/10/2024	31/12/2024	01/11/2023	22/03/2024			
LLPP_J47H22001430002	SSRR ZONA 5 (COMPR. 7 E 8) INTERVENTI DI MANUTENZIONE STRAORDINARIA RIPRISTINO E ADEGUAMENTO PIANI VIABILI A TRATTI SALTUARI (IMP. PROG. € 377.121,77) - (EX LLPP_VIAB129)						Spesa	377.121,77	Avanzamento %
			RUP	REMIGI FABIO	Entrata	377.121,77			
Fase	Peso fase	Avanzamento fase	Inizio previsto	Fine prevista	Inizio effettivo	Fine effettiva			
Progetto fattibilità tecnica ed economica e progettazione definita	35	100	01/09/2022	31/12/2022	01/07/2022	21/11/2022			
Progettazione Esecutiva	15	100	01/01/2023	28/02/2023	22/11/2022	07/12/2022			
Gara	5	100	01/03/2023	30/04/2023	21/12/2022	29/03/2023			
Formalizzazione contratto e affidamento	5	100	01/05/2023	30/06/2023	30/03/2023	23/05/2023			
Esecuzione Lavori	35	100	01/07/2023	30/11/2023	06/09/2023	30/11/2023			
Conto finale e collaudo/cre	4	100	01/12/2023	31/03/2024	30/11/2023	08/03/2024			
liquidazione incentivo	1	100	01/04/2024	30/04/2024	09/03/2024	26/03/2024			
LLPP_J57H18001060001	VARIE STRADE PROV.LI ZONA 4 (EX ZONA 3) (COMPENSORI N.5 E 6). INTERVENTI DI RIPRISTINO E ADEGUAMENTO PIANI VIABILI A TRATTI SALTUARI-CONTRIBUTO MINISTERIALE (IMP. PROG. TO € 1.438.977,41)						Spesa	1.438.977,41	Avanzamento %
			RUP	PAZZAGLIA LUCIO	Entrata	1.438.977,41			
Fase	Peso fase	Avanzamento fase	Inizio previsto	Fine prevista	Inizio effettivo	Fine effettiva			
Progetto fattibilità tecnica ed economica e progettazione definita	35	100	24/02/2022	31/03/2022	24/02/2022	07/03/2022			
Progettazione Esecutiva	15	100	01/04/2022	31/05/2022	08/03/2022	11/05/2022			
GARA	5	100	01/06/2022	31/07/2022	17/05/2022	15/09/2022			
Formalizzazione contratto e affidamento	5	100	01/08/2022	30/09/2022	16/09/2022	04/11/2022			
Esecuzione Lavori	35	100	01/10/2022	30/11/2023	03/10/2022	14/06/2023			
Conto finale e collaudo/cre	4	100	01/12/2023	31/12/2023	15/06/2023	05/10/2023			
liquidazione incentivo	1	100	01/01/2024	31/01/2024	06/10/2023	11/03/2024			

LLPP_J57H19002510001	SP 453/1 DI CASTEL RITALDI - RIPRISTINO DEL CORPO STRADALE AL KM 4+270 - VI STRALCIO (IMP. PROG. € 443.850 AUMENTATO A € 820.000) FONDI SISMA ORD. 388/2016	RUP	TORRINI STEFANO	Entrata	Spesa	Avanzamento %	
				817.628,01	809.257,72	100	
Fase		Peso fase	Avanzamento fase	Inizio previsto	Fine prevista	Inizio effettivo	Fine effettiva
Progetto fattibilità tecnica ed economica e progettazione definita	35	100	01/07/2020	31/03/2022	01/07/2020	15/03/2022	
Progettazione Esecutiva	15	100	01/04/2022	31/05/2022	16/03/2022	23/05/2022	
Gara	5	100	01/06/2022	31/12/2022	14/10/2022	07/12/2022	
Formalizzazione contratto e affidamento	5	100	01/01/2023	31/03/2023	08/12/2022	27/01/2023	
Esecuzione Lavori	35	100	01/04/2023	31/12/2023	08/03/2023	03/11/2023	
Conto finale e collaudo/cre	4	100	01/01/2024	30/04/2024	04/11/2023	26/03/2024	
liquidazione incentivo	1	100	01/05/2024	31/05/2024	27/03/2024	29/04/2024	
LLPP_J57H20001640001	ZONA 5 - RIFACIMENTO PIANO VIABILE DISSESTATO (IMP. PROG. € 768.616,95) - DM 123/2020	RUP	REMIGI FABIO	Entrata	Spesa	Avanzamento %	
				768.616,95	768.616,95	100	
Fase		Peso fase	Avanzamento fase	Inizio previsto	Fine prevista	Inizio effettivo	Fine effettiva
Progetto fattibilità tecnica ed economica e progettazione definita	35	100	04/04/2022	31/05/2022	04/04/2022	10/05/2022	
Progettazione Esecutiva	15	100	01/06/2022	31/07/2022	11/05/2022	11/08/2022	
Gara	5	100	01/08/2022	30/09/2022	16/08/2022	18/10/2022	
Formalizzazione contratto e affidamento	5	100	01/10/2022	31/12/2022	19/10/2022	07/12/2022	
Esecuzione Lavori	35	100	01/01/2023	30/11/2023	04/09/2023	20/12/2023	
Conto finale e collaudo/cre	4	100	01/12/2023	30/04/2024	21/12/2023	11/04/2024	
liquidazione incentivo	1	100	01/05/2024	31/05/2024	12/04/2024	16/07/2024	
LLPP_J77H19001240001	SP 465 DI MEGGIANO - RIPRISTINO DELLA STABILITA' DEL VERSANTE E DEL CORPO STRADALE TRA IL KM 0+000 E IL KM 5+500 - V STRALCIO (IMP. PROG. € 591.800) FONDI SISMA ORD. 388/2016	RUP	RAPICETTA ANDREA	Entrata	Spesa	Avanzamento %	
				591.800,00	574.589,31	100	
Fase		Peso fase	Avanzamento fase	Inizio previsto	Fine prevista	Inizio effettivo	Fine effettiva
Progetto fattibilità tecnica ed economica e progettazione definita	35	100	02/03/2020	30/06/2021	02/03/2020	03/08/2021	
Progettazione Esecutiva	15	100	01/07/2021	30/08/2021	04/08/2021	14/12/2021	
Gara	5	100	01/09/2021	30/11/2021	16/12/2021	21/03/2022	
Formalizzazione contratto e affidamento	5	100	01/12/2021	31/07/2022	22/03/2022	06/07/2022	
Esecuzione Lavori	35	100	01/08/2022	31/03/2023	19/08/2022	22/02/2023	
Conto finale e collaudo/cre	4	100	01/04/2023	31/01/2024	23/02/2023	26/01/2024	
liquidazione incentivo	1	100	01/02/2024	31/03/2024	27/01/2024	11/03/2024	
LLPP_J77H20001950001	ZONA 4 - RIFACIMENTO PIANO VIABILE DISSESTATO (IMP. PROG. € 844.609,14) - DM 123/2020	RUP	PAZZAGLIA LUCIO	Entrata	Spesa	Avanzamento %	
				844.609,14	844.337,46	100	
Fase		Peso fase	Avanzamento fase	Inizio previsto	Fine prevista	Inizio effettivo	Fine effettiva
Progetto fattibilità tecnica ed economica e progettazione definita	35	100	24/02/2022	31/03/2022	24/02/2022	07/03/2022	
Progettazione Esecutiva	15	100	01/04/2022	31/05/2022	08/03/2022	06/05/2022	
Gara	5	100	01/06/2022	31/07/2022	10/05/2022	11/07/2022	
Formalizzazione contratto e affidamento	5	100	01/08/2022	30/09/2022	12/07/2022	29/09/2022	
Esecuzione Lavori	35	100	01/10/2022	30/11/2023	01/10/2022	04/09/2023	
Conto finale e collaudo/cre	4	100	01/12/2023	31/12/2023	05/09/2023	07/12/2023	
liquidazione incentivo	1	100	01/01/2024	31/01/2024	08/12/2023	12/03/2024	

LLPP_J77H22002170002	SSRR ZONA 2 (COMPR. 3 E 4) INTERVENTI DI MANUTENZIONE STRAORDINARIA RIPRISTINO E ADEGUAMENTO PIANI VIABILI A TRATTI SALTUARI (IMP. PROG. € 697.367,38) - (EX LLPP_VIAB126)	RUP	BILLI PASQUALE	Entrata	Spesa	Avanzamento %
Fase	Peso fase	Avanzamento fase	Inizio previsto	Fine prevista	Inizio effettivo	Fine effettiva
Progetto fattibilità tecnica ed economica e progettazione definita	35	100	01/09/2022	31/10/2022	01/09/2022	14/10/2022
Progettazione Esecutiva	15	100	01/11/2022	31/12/2022	15/10/2022	25/11/2022
Gara	5	100	01/01/2023	31/03/2023	21/12/2022	22/03/2023
Formalizzazione contratto e affidamento	5	100	01/04/2023	31/05/2023	23/03/2023	22/05/2023
Esecuzione Lavori	35	100	01/06/2023	30/11/2023	03/07/2023	29/09/2023
Conto finale e collaudo/cre liquidazione incentivo	4	100	01/12/2023	31/12/2023	30/09/2023	23/11/2023
	1	100	01/01/2024	28/02/2024	24/11/2023	12/03/2024
LLPP_J87H22003590001	ZONA 2 - RIFACIMENTO PIANO VIABILE DISSESTATO (IMP. PROG. € 93.499,71) - DM 224/2020	RUP	BILLI PASQUALE	Entrata	Spesa	Avanzamento %
Fase	Peso fase	Avanzamento fase	Inizio previsto	Fine prevista	Inizio effettivo	Fine effettiva
Progetto fattibilità tecnica ed economica e progettazione definita	35	100	01/04/2023	30/06/2023	01/04/2023	29/05/2023
Progettazione Esecutiva	15	100	01/07/2023	15/09/2023	30/05/2023	30/06/2023
Gara	5	100	16/09/2023	31/01/2024	30/06/2023	30/06/2023
Formalizzazione contratto e affidamento	5	100	01/02/2024	30/09/2024	01/07/2023	07/09/2023
Esecuzione Lavori	35	100	01/04/2024	30/09/2024	29/11/2023	22/01/2024
Conto finale e collaudo/cre liquidazione incentivo	5	100	01/10/2024	31/12/2024	23/01/2024	18/03/2024
LLPP_J87H22001750002	SSRR ZONA 4 (COMPR. 6) INTERVENTI DI MANUTENZIONE STRAORDINARIA RIPRISTINO E ADEGUAMENTO PIANI VIABILI A TRATTI SALTUARI (IMP. PROG. € 308.528,51) (EX LLPP_VIAB128)	RUP	PAZZAGLIA LUCIO	Entrata	Spesa	Avanzamento %
Fase	Peso fase	Avanzamento fase	Inizio previsto	Fine prevista	Inizio effettivo	Fine effettiva
Progetto fattibilità tecnica ed economica e progettazione definita	35	100	30/09/2022	31/10/2022	01/01/2022	08/07/2022
Progettazione Esecutiva	15	100	01/11/2022	31/12/2022	09/07/2022	19/08/2022
Gara	5	100	01/01/2023	31/03/2023	22/08/2022	02/11/2022
Formalizzazione contratto e affidamento	5	100	01/04/2023	31/05/2023	03/11/2022	19/12/2022
Esecuzione Lavori	35	100	01/06/2023	30/11/2023	24/01/2023	04/07/2023
Conto finale e collaudo/cre liquidazione incentivo	4	100	01/12/2023	31/12/2023	05/07/2023	23/11/2023
	1	100	01/01/2024	28/02/2024	24/11/2023	12/03/2024
LLPP_J87H22003100001	SP 344/1 DI PILA - SP 414/1 DI COLLEVALENZA - INTERVENTI DI STRAORDINARIA MANUTENZIONE - CONSOLIDAMENTO CORPO STRADALE RISANAMENTO DELLA FONDAZIONE E SISTEMAZIONE PIANI VIABILI (IMP. PROG. € 579.907,23)	RUP	PAZZAGLIA LUCIO	Entrata	Spesa	Avanzamento %
Fase	Peso fase	Avanzamento fase	Inizio previsto	Fine prevista	Inizio effettivo	Fine effettiva
Progetto fattibilità tecnica ed economica e progettazione definita	35	100	01/04/2023	30/06/2023	01/04/2023	06/04/2023
Progettazione Esecutiva	15	100	01/07/2023	15/09/2023	07/04/2023	17/05/2023
Gara	5	100	16/09/2023	31/01/2024	29/05/2023	04/08/2023
Formalizzazione contratto e affidamento	5	100	01/02/2024	31/03/2024	05/08/2023	30/10/2023
Esecuzione Lavori	35	100	01/04/2024	30/09/2024	08/11/2023	21/05/2024
Conto finale e collaudo/cre liquidazione incentivo	4	100	01/10/2024	31/12/2024	07/06/2024	18/09/2024
	1	100	01/01/2025	31/03/2025	19/09/2024	02/10/2024

LLPP_097H19001740001	SP 249 DI SPELLO - RIPRISTINO DEL VERSANTE DI MONTE TRA IL KIM 0+000 E IL KIM 21+800 - VI STRALCIO - (IMP. PROG. € 837.379,96) - FONDI SISMA ORD. 388/2016	RUP	TORRINI STEFANO	Entrata	Spesa	Avanzamento %
				837.379,96	837.379,96	100
Fase	Peso fase	Avanzamento fase	Inizio previsto	Fine prevista	Inizio effettivo	Fine effettiva
Progetto fattibilità tecnica ed economica e progettazione definita	35	100	07/09/2020	30/06/2021	07/09/2020	13/12/2021
Progettazione Esecutiva	15	100	01/07/2021	30/06/2022	14/12/2021	18/05/2022
GARA	5	100	01/07/2022	31/12/2022	11/10/2022	13/12/2022
Formalizzazione contratto e affidamento	5	100	01/01/2023	31/03/2023	14/12/2022	08/02/2023
Esecuzione Lavori	35	100	01/04/2023	30/06/2024	24/03/2023	01/06/2024
Conto finale e collaudo/cre	4	100	01/07/2024	31/08/2024	02/06/2024	01/08/2024
liquidazione incentivo	1	100	01/09/2024	30/09/2024	02/08/2024	04/09/2024

A46000 SERVIZIO GESTIONE E MANUTENZIONE EDILIZIA E BENI PATRIMONIALI

LLPP_094D23000470003	L.S. PIERALLI – PERUGIA – SOSTITUZIONE INFISSI PALESTRA E SPOGLIATOI E SISTEMAZIONE ATRIO PALESTRA (IMP. PROG. € 75.000) - (ex LLPP_EDIL182)	RUP	MAROZZI FRANCESCO	Entrata	Spesa	Avanzamento %
				0,00	57.801,80	100
Fase	Peso fase	Avanzamento fase	Inizio previsto	Fine prevista	Inizio effettivo	Fine effettiva
Progetto fattibilità tecnica ed economica e progettazione definita	35	100	01/05/2023	31/07/2023	01/05/2023	12/05/2023
Progettazione Esecutiva	15	100	01/08/2023	31/10/2023	13/05/2023	26/06/2023
GARA	5	100	01/11/2023	30/11/2023	27/06/2023	05/07/2023
Formalizzazione contratto e affidamento	5	100	01/12/2023	31/12/2023	06/07/2023	15/07/2023
Esecuzione Lavori	35	100	01/01/2024	31/03/2024	16/07/2023	23/11/2023
Conto finale e collaudo/cre	4	100	01/04/2024	30/04/2024	24/11/2023	14/12/2023
liquidazione incentivo	1	100	01/05/2024	31/05/2024	14/12/2023	31/01/2024

A47000 SERVIZIO PROGETTAZIONE EDILIZIA

LLPP_095E23000070003	ITET CAPITINI DI PERUGIA – ADEGUAMENTO CABINA ELETTRICA (IMP. PROG. € 104.000) - (ex LLPP_EDIL174)	RUP	MAROZZI FRANCESCO	Entrata	Spesa	Avanzamento %
				0,00	103.751,58	100
Fase	Peso fase	Avanzamento fase	Inizio previsto	Fine prevista	Inizio effettivo	Fine effettiva
Progetto fattibilità tecnica ed economica e progettazione definita	35	100	01/06/2023	31/08/2023	01/06/2023	30/06/2023
Progettazione Esecutiva	15	100	01/09/2023	31/10/2023	01/06/2023	30/06/2023
GARA	5	100	01/11/2023	30/11/2023	01/07/2023	25/07/2023
Formalizzazione contratto e affidamento	5	100	01/12/2023	31/12/2023	25/07/2023	31/07/2023
Esecuzione Lavori	35	100	01/01/2024	31/03/2024	01/08/2023	30/12/2023
Conto finale e collaudo/cre	4	100	01/04/2024	31/05/2024	30/12/2023	14/02/2024
liquidazione incentivo	1	100	01/06/2024	30/06/2024	14/02/2024	15/03/2024

LLPP_098H22000760003	IIS PIERALLI - PIAZZALE ANNA FRANK - PERUGIA - ADEGUAMENTO SICUREZZA IMPIANTI SPECIALI E ANTINCENDIO (IMP. PROG. € 50.000)	RUP	MANNOCCI GIANLUCA	Entrata	Spesa	Avanzamento %
				0,00	50.000,00	100
Fase	Peso fase	Avanzamento fase	Inizio previsto	Fine prevista	Inizio effettivo	Fine effettiva
Progetto fattibilità tecnica ed economica e progettazione definita	35	100	01/07/2022	15/12/2022	01/07/2022	14/12/2022
Progettazione Esecutiva	15	100	01/07/2022	15/12/2022	01/07/2022	14/12/2022

Lavori pubblici non finanziati dal PNRR in corso alla data del 31.10.2024

A41000 SERVIZIO PROGETTAZIONE VIARIA ESPROPRI E DEMANIO

	RUP	Entrata	Spesa	Avanzamento %
LLPP_J12C18000500001	SOLINAS GIOVANNI	1.300.000,00	1.300.000,00	60
S.P. N. 470 POGGIODOMO - LAVORI DI RIPRISTINO DI OPERE D'ARTE TRA IL KM 7+275 E 10+348; S.P. 471 DI SANT'ANATOLIA DI NARCO: LAVORI DI RIPRISTINO OPERE D'ARTE TRA IL KM 5+907 E IL KM 6+178 (IMP. PROG. € 1.300.000,00) FONDI SISMA ORD. 388/2016				
LLPP_J17H21004650001	CESARO MICHELE	320.000,00	660.000,00	60
SP 105/1 DI TRESTINA - CONSOLIDAMENTO STRUTTURALE PONTE AL KM 3+950, 4+187 E 6+953 (IMP. PROG. € 660.000) - DM 225/2021				
LLPP_J17H21004680001	CESARO MICHELE	280.000,00	280.000,00	55
SP 307/1 DI PIEGARO - LAVORI CONSOLIDAMENTO STRUTTURALE PONTE AL KM 0+100 (IMP. PROG. € 280.000) - DM 225/2021				
LLPP_J17H23000440001	SOLINAS GIOVANNI	560.000,00	560.000,00	35
SP 105/1 di TRESTINA - LAVORI DI CONSOLIDAMENTO STRUTTURALE PONTE AL KM 6+953 - (IMP. PROG. € 560.000)				
LLPP_J27H19002700001	SOLINAS GIOVANNI	1.220.000,00	1.217.637,90	60
SP 243/1 DI PIEVE DI COMPRESSETTO. LAVORI DI RIPRISTINO DEL CORPO STRADALE TRA IL KM.0+000 ED IL KM.11+900 (IMP. PROG. € 1.220.000,00) FONDI SISMA ORD. 388/2016				
LLPP_J27H23001400001	SOLINAS GIOVANNI	300.000,00	300.000,00	50
S.P. N 201/1 DI PIETRALUNGA KM 21+155 - SISTEMAZIONE FRANA DI VALLE AL FINE DI GARANTIRE LA CIRCOLAZIONE IN ENTRAMBE LE DIREZIONI DI MARCIA. (IMPORTE € 300.000,00)				
LLPP_J37H19002910001	SOLINAS GIOVANNI	1.863.624,20	1.863.624,20	60
S.P.N.410/1 DI CANNARA. LAVORI DI RIPRISTINO DELL'OPERA D'ARTE UBICATA AL KM. 2+173 (IMP. PROG. 1.479.500 aumentato a € 1.864.372,31) FONDI SISMA ORD. 388/2016				
LLPP_J37H21005610001	CESARO MICHELE	250.000,00	250.000,00	60
SP 240/1 DI CASACASTALDA - LAVORI CONSOLIDAMENTO STRUTTURALE PONTE AL KM 9+480 (IMP. PROG. € 250.000) - DM 225/2021				
LLPP_J37H21005640001	SOLINAS GIOVANNI	300.000,00	300.000,00	0
SP 464 DI MONTEBIBICO - LAVORI DI CONSOLIDAMENTO STRUTTURALE PONTE AI KM 0+300 E AL KM 1+060 (IMP. PROG. € 300.000) - DM 225/2021				
LLPP_J37H23001060001	SOLINAS GIOVANNI	100.000,00	100.000,00	55
S.P. N 204 DI NOGNA DAL KM 2+700 AL KM 3+000.SISTEMAZIONE FRANA E REGIMAZIONE DELLE ACQUE. (IMPORTE € 100.000,00)				
LLPP_J37H23001070001	SOLINAS GIOVANNI	250.000,00	250.000,00	0
SP 204 DI NOGNA DAL KM 7+700 AL KM 8+000. SISTEMAZIONE FRANA DI VALLE AL FINE DI GARANTIRE LA CIRCOLAZIONE IN ENTRAMBE LE DIREZIONI DI MARCIA (IMPORTE COMPLESSIVO € 250.000,00)				
LLPP_J47H17000090001	SOLINAS GIOVANNI	297.115,73	243.735,91	99
S.P. 476/2 DI NORCIA - LAVORI URGENTI RIPRISTINO OPERA DI SOSTEGNO IN MURATURA DANNEGGIATA A SEGUITO EVENTI SISMICI IN LOC. BORGO PRECI (IMP. PROG. € 297.115,73 - VINC. D02) FONDI SISMA ORD. 388/2016				
LLPP_J47H21004660001	CESARO MICHELE	200.000,00	200.000,00	60
SP 340/1 DI SPINA - LAVORI DI CONSOLIDAMENTO STRUTTURALE PONTE AL KM 3+127 (IMP. PROG. € 200.000) - DM 225/2021				
LLPP_J47H21004670001	SOLINAS GIOVANNI	500.000,00	500.000,00	35
SP 379/1 DI MONTENERO - LAVORI DI CONSOLIDAMENTO STRUTTURALE PONTE AI KM 2+183, 2+579 E SP 380/1 DI PONTEMARTINO AL KM 2+477 E KM 11+531 (IMP. PROG. € 500.000) - DM 225/2021				
LLPP_J47H21004680001	SOLINAS GIOVANNI	380.000,00	380.000,00	50
SP 403/1 DI BEVAGNA - LAVORI DI CONSOLIDAMENTO STRUTTURALE PONTE AL KM 8+420 AL KM 13+155 E AL KM 19+954 (IMP. PROG. € 380.000) - DM 225/2021				
LLPP_J47H21004690001	CESARO MICHELE	380.000,00	750.000,00	60
SP 414/4 DI COLLEVALENZA - LAVORI DI CONSOLIDAMENTO STRUTTURALE PONTE AI KM 1+106 E 3+455 (IMP. PROG. € 750.000) - DM 225/2021				

LLPP_J47H23000180002	SP 417 DI FRONTIGNANO - LAVORI DI MITIGAZIONE RISCHIO GEOLOGICO AL KM 1+300 E AL KM 1+800 (IMP. PROG. € 300.000) FOSMIT	SOLINAS GIOVANNI	300.000,00	300.000,00	50
LLPP_J57H21004760001	SP 100/2 DI PISTRINO - LAVORI DI CONSOLIDAMENTO STRUTTURALE PONTE AL KM 0+841 (IMP. PROG. € 650.000) - DM 225/2021	CESARO MICHELE	320.000,00	649.999,33	60
LLPP_J57H21004770001	SP 200 DI PARNACCIANO - LAVORI CONSOLIDAMENTO STRUTTURALE PONTE AL KM 2+890 (IMP. PROG. € 320.000) - DM 225/2021	SOLINAS GIOVANNI	320.000,00	320.000,00	60
LLPP_J57H21004790001	SP 451/1 DI LA BRUNA - LAVORI DI CONSOLIDAMENTO STRUTTURALE PONTI AI KM 11+138, 12+209, 14+424 E 17+074 E SP 453/1 DI CASTEL RITALDI AL KM 8+097 (IMP. PROG. € 820.000) - DM 225/2021	SOLINAS GIOVANNI	410.000,00	819.747,55	60
LLPP_J57H23000560001	SP 453/1 DI CASTEL RITALDI - LAVORI DI CONSOLIDAMENTO STRUTTURALE PONTE AL KM 8+097 (IMP. PROG. € 165.000)	SOLINAS GIOVANNI	165.000,00	165.000,00	0
LLPP_J62C18000060001	S.R. 319 SELLANESE - LAVORI DI RIPRISTINO DEL CORPO STRADALE TRA IL KM 16+870 E IL KM 16+980 - LAVORI DI RIPRISTINO DELLE OPERE D'ARTE TRA IL KM 1+990 E IL KM 17+305 (IMP. PROG. € 2.603.920) FONDI SISMA ORD. 388/2016	CESARO MICHELE	2.603.920,00	2.603.920,00	60
LLPP_J67H21006930001	SP 310/2 DI PACIANO - LAVORI DI CONSOLIDAMENTO STRUTTURALE PONTE AL KM 3+225 (IMP. PROG. € 300.000) - DM 225/2021	CESARO MICHELE	300.000,00	300.000,00	60
LLPP_J67H21006950001	SP 376/1 DI VALNESTORE - LAVORI DI CONSOLIDAMENTO STRUTTURALE PONTI AI KM 2+269, 4+522 E KM 4+958 (IMP. PROG. € 400.000) - DM 225/2021	SOLINAS GIOVANNI	400.000,00	400.000,00	50
LLPP_J67H21006960001	SP 447 DI CANNAIOLA - LAVORI DI CONSOLIDAMENTO STRUTTURALE PONTI AI KM 6+488, 6+531 E KM 6+620 (IMP. PROG. € 500.000) - DM 225/2021	SOLINAS GIOVANNI	500.000,00	500.000,00	60
LLPP_J67H21006970001	SP 448 DI SAN LORENZO - LAVORI DI CONSOLIDAMENTO STRUTTURALE PONTI AI KM 3+307 E 3+738 (IMP. PROG. € 380.000) - DM 225/2021	SOLINAS GIOVANNI	380.000,00	380.000,00	60
LLPP_J67H21007010001	SP 100/6 DI PISTRINO - LAVORI DI STRAORDINARIA MANUTENZIONE PER LA MESSA IN SICUREZZA E RIPRISTINO INFRASTRUTTURALE AL KM 3+670 (IMP. PROG. € 250.000) - DM 225/2021	CESARO MICHELE	0,00	250.000,00	60
LLPP_J77H19002200001	SP 225/1 DI RANCANA - LAVORI DI RIPRISTINO DEL CORPO STRADALE AL KM 2+200 (IMP. PROG. € 887.700) FONDI SISMA ORD. 388/2016	CESARO MICHELE	887.700,00	884.298,38	60
LLPP_J77H230001240001	S.R. N 298 EUGUBINA - KM 0+900. SISTEMAZIONE FRANA DI VALLE AL FINE DI GARANTIRE LA CIRCOLAZIONE IN ENTRAMBE LE DIREZIONI DI MARCIA. (IMPORTO € 260.000,00)	SOLINAS GIOVANNI	260.000,00	260.000,00	35
LLPP_J87H21007030001	SP 105/1 DI TRESTINA - CONSOLIDAMENTO STRUTTURALE PONTE AL KM 11+288 (IMP. PROG. € 740.000) - DM 225/2021	SOLINAS GIOVANNI	360.000,00	740.000,00	60
LLPP_J87H21007040001	SP 201/1 DI PIETRALUNGA - LAVORI DI CONSOLIDAMENTO STRUTTURALE PONTE AL KM 1+064 (IMP. PROG. € 630.000) - DM 225/2021	SOLINAS GIOVANNI	310.000,00	630.000,00	99
LLPP_J87H21007070001	SP 140/1 DI BANCHETTI - LAVORI DI CONSOLIDAMENTO STRUTTURALE PONTI AL KM 0+630 E 3+744 (IMP. PROG. € 250.000) - DM 225/2021	CESARO MICHELE	250.000,00	250.000,00	55
LLPP_J87H22002790002	SR 75 BIS DEL TRASIMENO INFERIORE - SISTEMAZIONE INTERSEZIONE STRADALE AL KM 34+900, SVINCOLO RACCORDO AUTOSTRADALE A06 PASSIGNANO EST - ROTATORIA (IMP. PROG. € 1.780.000) - (ex LLPP_VIAB120)	SOLINAS GIOVANNI	660.000,00	660.000,00	35
LLPP_J92C18000140001	S.P. N. 476/2 DI NORCIA: LAVORI DI RIPRISTINO DI OPERE D'ARTE TRA IL KM 14+000 E 21+514 - SP 477/1: LAVORI DI RIPRISTINO OPERE D'ARTE TRA IL KM 1+430 E IL KM 10+400 (IMP. PROG. € 924.688) FONDI SISMA ORD. 388/2016	CESARO MICHELE	924.688,00	924.688,00	60
LLPP_J97H19000980001	SP 475 DEL MURAGLIONE - LAVORI DI RIPRISTINO DEL CORPO STRADALE TRA IL KM 0+000 E I KM 11+750 - V STRALCIO (IMP. PROG. € 1.175.400 aumentato a € 1.775.400,00 nel 2021) FONDI SISMA ORD. 388/2016	SOLINAS GIOVANNI	1.775.400,00	1.775.400,00	60

LLPP	RUP	Entrata	Spesa	Avanzamento %
LLPP_J97H21011770001	SOLINAS GIOVANNI	320.000,00	320.000,00	60
SP 250/1 DI ROCCA SANT'ANGELO - LAVORI CONSOLIDAMENTO STRUTTURALE PONTE AL KM 4+905 (IMP. PROG. € 320.000) - DM 225/2021				
LLPP_J97H21011790001	SOLINAS GIOVANNI	1.550.000,00	2.000.000,00	60
SP 308/2 DI CITTA' DELLA PIEVE - LAVORI CONSOLIDAMENTO STRUTTURALE PONTE AL KM 5+000 (IMP. PROG. € 2.000.000,00) - DM 225/2021				
LLPP_J97H21011810001	SOLINAS GIOVANNI	250.000,00	250.000,00	50
SP 408 DI TORDANDREA - LAVORI DI CONSOLIDAMENTO STRUTTURALE PONTE AL KM 5+081 (IMP. PROG. € 250.000) - DM 225/2021				
LLPP_J97H21013950001	CESARO MICHELE	300.000,00	300.000,00	60
SP 105/1 DI TRESTINA - LAVORI DI CONSOLIDAMENTO STRUTTURALE E ADEGUAMENTO DELLE BARRIERE DEI PONTI AI KM 13+675 E 13+780 (IMP. PROG. € 300.000) - DM 225/2021				
LLPP_J97H23000370001	SOLINAS GIOVANNI	575.000,00	575.000,00	0
SP 451/1 DI LA BRUNA - LAVORI DI CONSOLIDAMENTO STRUTTURALE PONTE AL KM 12+209 (IMP. PROG. € 575.000)				
A44000 SERVIZIO GESTIONE VIABILITA'				
LLPP_J17H18001280001	CAIELLO MARCO	1.120.063,59	1.120.063,59	60
VARIE STRADE PROV.LI ZONA 1 (COMPR.1 E 2).INTERVENTI RIPRISTINO E ADEGUAMENTO PIANI VIABILI A TRATTI SALTUARI-CONTRIBUTO MINISTERIALE (IMP. PROG. € 1.120.063,59) - DM 49/2018				
LLPP_J17H20001370001	CAIELLO MARCO	882.138,61	882.138,61	35
SSPP ZONA 1 - RIFACIMENTO PIANO VIABILE DISSESTATO (IMP. PROG. € 882.138,61) - DM 123/2020				
LLPP_J17H20001380001	REMIGI FABIO	730.173,19	730.173,19	0
SSPP ZONA 3 - RIFACIMENTO PIANO VIABILE DISSESTATO (IMP. PROG. € 730.173,19) - DM 123/2020				
LLPP_J17H24000970002	MANCINI ALCEO	320.000,00	320.000,00	0
SR 316 DEI MONTI MARTANI - SSRR ZONA 3 - INTERVENTO DI MESSA IN SICUREZZA DELLA VIABILITA' IN PROSSIMITA' DEL CENTRO ABITATO DI BEVAGNA (IMP. PROG. € 320.000,00)				
LLPP_J27H18001190001	VERDOLINI MARIO	1.014.990,11	1.014.990,11	60
SSPP ZONA 5 - EX ZONA 4 (COMPRESORI 7 E 8) - INTERVENTI DIRIPRISTINO E ADEGUAMENTI PIANI VIABILI A TRATTI SALTUARI - CONTRIBUTO MINISTERIALE (IMP. PROG € 1.014.990,11)				
LLPP_J27H20001420001	PAZZAGLIA LUCIO	844.609,14	844.609,14	60
ZONA 4 - RIFACIMENTO PIANO VIABILE DISSESTATO (IMP. PROG. € 844.609,14) - MIT DM 123/2020				
LLPP_J27H22003280001	BILLI PASQUALE	560.545,33	560.545,33	60
SR 416 DEL NICCONE - SR 317 MARSCIANESE - MANUTENZIONE STRAORDINARIA INTERVENTO ANTICORROSIVO E CONSOLIDAMENTO SCARPATA STRADALE DI VALLE E SISTEMAZIONE PIANI VIABILI SULLA SR 416 E SR 417 (IMP. PROG. € 560.545,33)				
LLPP_J27H22003360001	CAIELLO MARCO	342.456,20	342.456,20	35
SR 79 BIS ORVIETANA - SR 397 DI MONTEMOLINO - MANUTENZIONE STRAORDINARIA CONSOLIDAMENTO DEL CORPO STRADALE, RISANAMENTO FONDAZIONE E RIPRISTINO DEI PIANI VIABILI (IMP. PROG. € 342.456,20)				
LLPP_J27H22003380001	VERDOLINI MARIO	382.186,83	382.186,83	0
SR 3 FLAMINIA - SR 418 SPOLETINA - MANUTENZIONE STRAORDINARIA RIPRISTINO DEL CORPO STRADALE A TRATTI SALTUARI (IMP. PROG. € 382.186,83)				
LLPP_J27H22003400001	BILLI PASQUALE	538.465,85	538.465,85	35
SR 416 DEL NICCONE - SR 360 ARCEVESE - SR 219 DI GUBBIO E PIAN D'ASSINO - MANUTENZIONE STRAORDINARIA CONSOLIDAMENTO E SISTEMAZIONE PIANI VIABILI E GABBIONATE SULLA SR 360 IMPORTO COMPLESSIVO (IMP. PROG. € 538.465,76)				
LLPP_J27H22003430001	BILLI PASQUALE	710.454,08	710.454,08	35
SP 302/1-2 DI PETRIGNANO SUL LAGO - SP 401/2 DI PONTE S. GIOVANNI - SP 318/4 DI CASTEL DEL PIANO. MANUTENZIONE STRAORDINARIA - CONSOLIDAMENTO E SISTEMAZIONE PIANI VIABILI E MOVIMENTO FRANOSO SULLA SP 401/2 - (IMP. PROG. € 710.454,08)				
LLPP_J27H23000100002	REMIGI FABIO	531.863,16	531.863,16	60
SSRR ZONA 3 (COMPR. 5) INTERVENTI DI MANUTENZIONE STRAORDINARIA RIPRISTINO E ADEGUAMENTO PIANI VIABILI A TRATTI SALTUARI (IMP. PROG. € 531.863,16) - (ex LLPP_VIAB132)				
LLPP_J27H23001390001	TORRINI STEFANO	100.000,00	100.000,00	60
SP 106 DELLA BAUCCA - SISTEMAZIONE FRANA AL KM 4+050 SX PER GARANTIRE LA CIRCOLAZIONE (IMP. PROG. € 100.000)				

LLPP_J37H20001980001	SSPP ZONA 1 - RIFACIMENTO PIANO VIABILE DISSESTATO (IMP. PROG. € 94.663,27) - DM 224/2020	CASAGRANDE MIRKO	94.663,27	94.663,27	35
LLPP_J37H20002020001	SSPP ZONA 2 - RIFACIMENTO PIANO VIABILE DISSESTATO (IMP. PROG. € 94.663,26) - DM 224/2020	CAIELLO MARCO	94.663,26	94.663,26	0
LLPP_J37H22003100001	SR 221 DI MONTERCHI - SR 219 DI GUBBIO E PIAN D'ASSINO - INTERVENTI DI STRAORDINARIA MANUTENZIONE - CONSOLIDAMENTO E SISTEMAZIONE PIANI VIABILI (IMP. PROG. € 389.923,55)	MANCINI ALCEO	389.923,55	389.923,55	60
LLPP_J37H24000040001	SP 208 SAN BARTOLOMEO - KM 6+338, 2+266, 6+930, 7+874 E 8+245 - SISTEMAZIONE FRANA DI VALLE PER GARANTIRE LA RICOLAZIONE IN ENTRAMBE LE DIREZIONI DI MARCIA (IMP. PROG. € 1.700.000)	TORRINI STEFANO	1.700.000,00	1.700.000,00	0
LLPP_J47H04000650002	S.R. N. 220 PIEVAIOLA - LAVORI DI MIGLIORAMENTO ED ADEGUAMENTO TRATTO CAPANNE FONTIGNANO (IMP. PROG. € 5.088.626,57 - VINC. D01441)	MANCINI ALCEO	823.536,12	5.022.483,79	35
LLPP_J47H20001670001	SSPP ZONA 3 - RIFACIMENTO PIANO VIABILE DISSESTATO (IMP. PROG. € 94.663,26) - DM 224/2020	REMIGI FABIO	94.663,26	94.663,26	0
LLPP_J47H22002170001	SR 3 FLAMINIA - MANUTENZIONE STRAORDINARIA RIPRISTINO E ADEGUAMENTO PIANI VIABILI (IMP. PROG. € 427.494,88)	REMIGI FABIO	427.494,88	427.494,88	60
LLPP_J47H22002230001	SP 100/2-3-6 DI PISTRINO - SP 206 DI MONTELOVESCO - SP 201/1 DI PIETRALUNGA - SDP 205/4 DI ISOLA FOSSARA - MANUTENZIONE STRAORDINARIA CONSOLIDAMENTO E SISTEMAZIONE PIANI VIABILI (IMP. PROG. € 848.778,67)	BILLI PASQUALE	848.778,67	848.778,67	35
LLPP_J47H22002240001	SP 444/1 DI MONTEFALCO - SP 253/1 DI VALTOPINA - SP 443/1 DI GAGLIOLI - INTERVENTI DI STRAORDINARIA MANUTENZIONE - CONSOLIDAMENTO E SISTEMAZIONE PIANI VIABILI (IMP. PROG. € 481.336,32)	REMIGI FABIO	481.336,32	481.336,32	60
LLPP_J47H23000090002	SSRR ZONA 5 (COMPR. 7 E 8) INTERVENTI DI MANUTENZIONE STRAORDINARIA RIPRISTINO E ADEGUAMENTO PIANI VIABILI A TRATTI SALTUARI (IMP. PROG. € 377.121,77) - (ex LLPP_VIAB134)	VERDOLINI MARIO	377.121,77	377.121,77	60
LLPP_J47H23001500003	ZONA 4 - SP 375/3 DI MARSICIANO - SP 414/2 DI COLLEVALENZA - RISANAMENTO PIANI VIABILI A TRATTI SALTUARI (IMP. PROG. € 200.000)	CAIELLO MARCO	0,00	200.000,00	99
LLPP_J57H22001920001	SR 599 DEL TRASIMENO INFERIORE - SR 298 EUGUBINA - MANUTENZIONE STRAORDINARIA CONSOLIDAMENTO E SISTEMAZIONE PIANI VIABILI (IMP. PROG. € 774.086,40)	BILLI PASQUALE	774.086,40	774.086,40	35
LLPP_J57H23001640003	ZONA 5 - SP 470 DI POGGIODOMO - SP 472 DI VALLO DI NERA - SP 459/1 DI PASSO SPINA - RISANAMENTO PIANI VIABILI A TRATTI SALTUARI (IMP. PROG. € 400.000)	VERDOLINI MARIO	0,00	400.000,00	60
LLPP_J57H24000890002	SR 599 DEL TRASIMENO INFERIORE - SSSR ZONA 1 - INTERVENTI DI STRAORDINARIA MANUTENZIONE - RISANAMENTO PIANI VIABILI A TRATTI SALTUARI (IMP. PROG. € 330.000,00)	BILLI PASQUALE	330.000,00	330.000,00	35
LLPP_J67H18001020001	VARIE STRADE PROV.LI ZONA 2 - INTERVENTI DI RIPRISTINO E ADEGUAMENTO PIANI VIABILI A TRATTI SALTUARI - CONTRIBUTO MINISTERIALE (IMP. PROG. € 997.787,93)	BILLI PASQUALE	997.787,93	997.787,93	60
LLPP_J67H20002080001	SSPP ZONA 4 - RIFACIMENTO PIANO VIABILE DISSESTATO (IMP. PROG. € 844.609,14) - DM 123/202	PAZZAGLIA LUCIO	844.609,14	844.609,14	35
LLPP_J67H20002150001	SSPP ZONA 1 - RIFACIMENTO PIANO VIABILE DISSESTATO (IMP. PROG. € 882.138,61) - DM 123/2020	CAIELLO MARCO	882.138,61	882.138,61	60
LLPP_J67H22003210001	SR 317 MARSCIANESE - INTERVENTI DI STRAORDINARIA MANUTENZIONE - CONSOLIDAMENTO CORPO STRADALE RISANAMENTO DELLA FONDAZIONE E SISTEMAZIONE PIANI VIABILI (IMP. PROG. € 247.985,52)	CAIELLO MARCO	247.985,52	247.985,52	60
LLPP_J67H22003270001	SP 105/1 DI TRESTINA - SP 208 DI SAN BARTOLOMEO - SP 204 DI NOGNA - INTERVENTI DI STRAORDINARIA MANUTENZIONE - CONSOLIDAMENTO E SISTEMAZIONE PIANI VIABILI (IMP. PROG. € 614.632,84)	MANCINI ALCEO	614.632,84	614.632,84	66,125
LLPP_J67H22003290001	SP 316/1 DI S. FELICIANO - SP 301/1 DI POZZUOLO - SP 400/1 DI TORGIANO - INTERVENTI DI STRAORDINARIA MANUTENZIONE - CONSOLIDAMENTO E SISTEMAZIONE PIANI VIABILI (IMP. PROG. € 514.466,76)	BILLI PASQUALE	514.466,76	514.466,76	60

LLPP_J67H23002450003	SP 300/1 DI PORTO - SISTEMAZIONE DISSESTI DAL KM 3+129 AL KM 3+490 (IMP. PROG. € 659.177,07) - EX LLPP_VIAB135	TORRINI STEFANO	0,00	659.177,00	60
LLPP_J67H24001180002	SR 77 DELLA VAL DI CHIENZI - SSRR ZONA 3 - INTERVENTI DI STRAORDINARIA MANUTENZIONE - RISANAMENTO PIANI VIABILI (IMP. PROG. € 310.000,00)	REMIGI FABIO	310.000,00	310.000,00	0
LLPP_J77H20002180001	ZONA 2 - MURO DI CONTENIMENTO (IMP. PROG. € 50.000) - DM 123/2020	BILLI PASQUALE	50.000,00	50.000,00	0
LLPP_J77H20002190001	SSPP ZONA 2 - RIFACIMENTO PIANO VIABILE DISSESTATO (IMP. PROG. € 1.040.837,08) - DM 123/2020	BILLI PASQUALE	1.040.837,08	1.040.837,08	60
LLPP_J77H20002200001	SSPP ZONA 2 - RIFACIMENTO PIANO VIABILE DISSESTATO (IMP. PROG. € 860.837,08) - DM 123/2020	BILLI PASQUALE	860.837,08	860.837,08	0
LLPP_J77H220003530001	SP 248/1 DI PETRIGNANO DI ASSISI - SP 248/3 DI PETRIGNANO DI ASSISI - SP 240/6 DI CASACASTALDA - MANUTENZIONE STRAORDINARIA - CONSOLIDAMENTO E SISTEMAZIONE PIANI VIABILI - (IMP. PROG. € 664.702,52)	REMIGI FABIO	664.702,52	664.702,52	0
LLPP_J77H220003540001	SP 451 DI LA BRUNA - SP 457/1-2 DI BERGOIDE - SP 474/1 DI CASCIA - SP 478/1 DI S. PELLEGRINO - MANUTENZIONE STRAORDINARIA RIPRISTINO CORPO STRADALE A TRATTI SALTUARI (IMP. PROG. € 578.921,85)	VERDOLINI MARIO	578.921,85	578.921,85	60
LLPP_J77H230001870003	INSTALLAZIONE BARRIERE DI SICUREZZA SSPP E SSRR (IMP. PROG. € 267.020,09)	TORRINI STEFANO	0,00	267.020,09	60
LLPP_J77H24001310002	SR 416 DEL NICCONE - INTERVENTI DI STRAORDINARIA MANUTENZIONE - RISANAMENTO PIANI VIABILI - DAL KM 0+000 AL KM 17+100 (IMP. PROG. € 220.684,48)	CASAGRANDE MIRKO	222.684,48	222.684,48	35
LLPP_J77H24001330002	SR 444 DEL SUBASIO - SSRR ZONA 2 - INTERVENTI DI STRAORDINARIA MANUTENZIONE - RISANAMENTO PIANI VIABILI - DAL KM 18+800 AL KM 33+172 (IMP. PROG. € 421.045,90)	CAIELLO MARCO	421.045,90	421.045,90	0
LLPP_J77H24001340002	SR 219 GUBBIO E PIAN D'ASSINO - SSRR ZONA 3 - INTERVENTI DI STRAORDINARIA MANUTENZIONE - RISANAMENTO PIANI VIABILI (IMP. PROG. € 121.034,95)	BETTONI SIMONE	121.034,95	121.034,95	0
LLPP_J77H24001350002	SR 319 SELLANESE - SSRR ZONA 5 - INTERVENTI DI STRAORDINARIA MANUTENZIONE - RISANAMENTO PIANI VIABILI A TRATTI SALTUARI - (IMP. PROG. € 305.390,50)	VERDOLINI MARIO	305.390,50	305.390,50	35
LLPP_J87H200003530001	SSPP ZONA 4 - RIFACIMENTO PIANO VIABILE DISSESTATO (IMP. PROG. € 94.663,26) - DM 224/2020	PAZZAGLIA LUCIO	94.663,26	94.663,26	35
LLPP_J87H200003660001	SSPP ZONA 5 - RIFACIMENTO PIANO VIABILE DISSESTATO (IMP. PROG. € 768.616,95) - DM 123/2020	VERDOLINI MARIO	768.616,95	768.616,95	60
LLPP_J87H200003670001	SSPP ZONA 5 - RIFACIMENTO PIANO VIABILE DISSESTATO (IMP. PROG. € 768.616,95) - DM 123/2020	VERDOLINI MARIO	768.616,95	768.616,95	35
LLPP_J87H200003700001	SSPP ZONA 5 - RIFACIMENTO PIANO VIABILE DISSESTATO (IMP. PROG. € 94.663,27) - DM 224/2020	VERDOLINI MARIO	94.663,27	94.663,27	35
LLPP_J87H21000930002	SP 100/2 DI PISTRINO - ROTATORIA ALL'INTERSEZIONE CON LA SP 100/3 (IMP. PROG. € 300.000 aumentato a € 365.000) - ex LLPP_VIAB119	SOLINAS GIOVANNI	0,00	365.000,00	60
LLPP_J87H220003010001	SR 77 VAL DI CHIENZI - SR 316 DEI MONTI MARTANI - MANUTENZIONE STRAORDINARIA - RIPRISTINO E ADEGUAMENTO DEI PIANI VIABILI (IMP. PROG. € 590.350,08)	REMIGI FABIO	590.350,08	590.350,08	0
LLPP_J87H220003030001	SR 209 VALNERINA - MANUTENZIONE STRAORDINARIA RIPRISTINO CORPO STRADALE A TRATTI SALTUARI (IMP. PROG. € 276.755,98)	VERDOLINI MARIO	276.755,98	276.755,98	60
LLPP_J87H220003110001	SP 419 DI CASALTA - SP 422/1 DI GUALDO CATTANEO - MANUTENZIONE STRAORDINARIA CONSOLIDAMENTO DEL CORPO STRADALE - RISANAMENTO DELLA FONDAZIONE E SISTEMAZIONE PIANI VIABILI - (IMP. PROG. € 800.824,25)	CAIELLO MARCO	800.824,25	800.824,25	35
LLPP_J87H23000910002	SSRR ZONA 1 (COMPR. 1 E 2) INTERVENTI DI MANUTENZIONE STRAORDINARIA RIPRISTINO E ADEGUAMENTO PIANI VIABILI A TRATTI SALTUARI (IMP. PROG. € 485.119,18) - (ex LLPP_VIAB130)	BILLI PASQUALE	485.119,18	485.119,18	60
LLPP_J87H24001640002	SR 397 DI MONTEMOLINO - SSRR ZONA 4 - INTERVENTI DI STRAORDINARIA MANUTENZIONE - RIPRISTINO PIANI VIABILI A TRATTI SALTUARI (IMP. PROG. € 249.844,17)	PAZZAGLIA LUCIO	249.844,17	249.844,17	35

LLPP_J97H18000640001	S.P. 321 PILONICO MATERNO - PERCORSO PEDONALE E REALIZZ. PASSERELLA (IMP. PROG. € 28.379,22 - VINC.)	BILLI PASQUALE	28.379,22	28.379,22	36,5
LLPP_J97H18001030001	VARIE STRADE PROV.LI ZONA 4 (EX ZONA 3) (COMPENSORI N.5 E 6). INTERVENTI DI RIPRISTINO E ADEGUAMENTO PIANI VIABILI A TRATTI SALTUARI - CONTRIBUTO MINISTERIALE (IMP. PROG. € 1.438.977,41)	PAZZAGLIA LUCIO	1.438.977,41	1.438.977,41	60
LLPP_J97H20001200001	SSPP ZONA 2 - FRANA SP 252 DI FRATTICCIOIA (IMP. PROG. € 180.000) - DM 123/2020	MANCINI ALCEO	180.000,00	180.000,00	0
LLPP_J97H20001240001	SSPP ZONA 3 - RIFACIMENTO PIANO VIABILE DISSESTATO (IMP. PROG. € 730.173,19) - DM 123/2020	REMIGI FABIO	730.173,19	730.173,19	60
LLPP_J97H21015450001	SR 220 - MITIGAZIONE DEL RISCHIO IDRAULICO DEL TRATTO DEL TORRENTE GENNA IN CORRISPONDENZA DELLA CONFLUENZA DEL FOSSO DI SMALTIMENTO DELLE ACQUE METEORICHE E IN CORRISP. DEL PONTE VIA MARTIRI 28 MARZO PG (IMP. PROG. € 170.000 aumentato a € 338.486,40)	TORRINI STEFANO	0,00	198.895,22	60
LLPP_J97H22002880001	SP 460/1-2-3- DI MONTEMARTANO - SP 476/2-3-4 DI NORCIA - MANUTENZIONE STRAORDINARIA RIPRISTINO DEL CORPO STRADALE A TRATTI SALTUARI (IMP. PROG. € 799.463,48)	VERDOLINI MARIO	799.463,48	799.463,48	0
LLPP_J97H23000040002	SSRR ZONA 2 (COMPR. 3 E 4) INTERVENTI DI MANUTENZIONE STRAORDINARIA RIPRISTINO E ADEGUAMENTO PIANI VIABILI A TRATTI SALTUARI (IMP. PROG. € 697.367,38) - (ex LLPP_VIAB131)	BILLI PASQUALE	697.367,38	697.367,38	60
LLPP_J97H23001110003	ZONA 1 - SP. 103/3 DI MONTE S. MARIA TIBERINA - SP 100/6 DI PISTRINO - SP 310/1 DI PACIANO - SP 300/1 DI PORTO - SP 142/1 DI CASTEL RIGONE - RISANAMENTO PIANI VIABILI A TRATTI SALTUARI (IMP. PROG. € 400.000)	BILLI PASQUALE	0,00	400.000,00	60
LLPP_J97H23001120003	ZONA 2 - SP 248/1 DI PETRIGNANO - SP 340/1 DI SPINA - SP 375/1 DI MARSCIANO - RISANAMENTO PIANI VIABILI A TRATTI SALTUARI (IMP. PROG. € 200.000)	PAZZAGLIA LUCIO	0,00	200.000,00	60
LLPP_J97H23001130003	ZONA 3 - SP 210/1 DI SAN MARCO - SP 205/1 DI MOCAIANA - SP 440/1 DI ANNIFO - SP 243/1 DI PIEVE DI COMPRESSETO - SP 249 DI SPELLO - RISANAMENTO PIANI VIABILI A TRATTI SALTUARI (IMP. PROG. € 750.000)	REMIGI FABIO	0,00	750.000,00	60
LLPP_J97H23001150002	SP 318 DI VALFABBRICA - AL KM 21+600 RIPRISTINO CONDIZIONI DI PERCORRIBILITA' DELLA CARREGGIATA STRADALE INTERESSATA DA EVENTO FRANOSO (IMP. PROG. € 350.000)	CAIELLO MARCO	0,00	350.000,00	60

A46000 SERVIZIO GESTIONE E MANUTENZIONE EDILIZIA E BENI PATRIMONIALI

		RUP	Entrata	Spesa	Avanzamento %
LLPP_J12H23001300003	IMPIANTO DI ATLETICA "MONTI" DI CITTA' DI CASTELLO - MANUTENZIONE STRAORDINARIA (IMP. PROG. € 200.000) - (EX EDIL190)	BENEDETTI GIOVANNI	0,00	200.000,00	60
LLPP_J29D22000400005	VILLA FIDELIA DI SPELLO (PG) - "La Fidelia nella Valle Umbra: per una fruibilità in sicurezza" - INTERVENTO POR FESR 2014-2020 - Azione 5.2.1. (IMP. PROG. € 323.140,34) - (ex LLPP_EDIL109)	NICCHI EMILIANO	250.000,00	323.140,34	95
LLPP_J29D24000130003	VILLA FIDELIA - BENI DI INTERESSE STORICO-ARTISTICO - INTERVENTI DI RESTAURO COMPLESSO MONUMENTALE (IMP. PROG. € 300.000) (EX LLPP_EDIL198)	NICCHI EMILIANO	0,00	300.000,00	0
LLPP_J32B23001430003	ITC GATTAPONE - ITIS CASSATA - GUBBIO - MANUTENZIONE STRAORDINARIA SANITARI BAGNI E ADEGUAMENTO BAGNI DISABILI (IMP. PROG. € 72.000) - (ex LLPP_EDIL184)	MAROZZI FRANCESCO	0,00	72.000,00	60
LLPP_J32B24000870003	LC MAZZATINTI DI GUBBIO - MANUTENZIONE STRAORDINARIA (IMP. PROG. € 200.000)(EX LLPP_EDIL195)	BENEDETTI GIOVANNI	0,00	200.000,00	0
LLPP_J39D24000310003	VILLA REDENTA - RESTAURO TEMPIETTO E STRUTTURE COMPLEMENTARI PARCO (IMP. PROG. € 100.000)(ex LLPP_EDIL202)	NICCHI EMILIANO	0,00	100.000,00	35

LLPP_J57H21007020003	REALIZZAZIONE PONTILE PRESSO DARSENA SAN FELICIANO PER RIMESSAGGIO IMBARCAZIONE IBRIDA (IMP. PROG. € 114.765,87) - (ex LLPP_EDIL166)	NICCHI EMILIANO	0,00	114.765,87	50
LLPP_J62B24001770003	IPSA CASTIGLIONE DEL LAGO - MANUTENZIONE STRAORDINARIA (IMP. PROG. € 200.000)(ex LLPP_EDIL203)	BENEDETTI GIOVANNI	0,00	200.000,00	0
LLPP_J62G20000970003	ISOLA POLVESE - LAVORI DI COMPLETAMENTO FAGIANAIA (IMP. PROG. € 65.000 aumentato a € 130.000)	NICCHI EMILIANO	0,00	130.000,00	55
LLPP_J64D23001150003	ISTITUTO SCUOLA PALESTINI – FOLIGNO – LAVORI DI RISTRUTTURAZIONE (IMP. PROG. € 290.000) - (EX LLPP_EDIL172)	NICCHI EMILIANO	0,00	290.000,00	60
LLPP_J64F23000200003	MARSIGLIANO – CASERMA DEI CARABINIERI – EFFICIENTAMENTO ENERGETICO E ADEGUAMENTO SICUREZZA FINESTRE (IMP. PROG. € 50.000) - (ex LLPP_EDIL179)	NICCHI EMILIANO	0,00	50.000,00	60
LLPP_J72B24000830003	CONVITTO NAZIONALE PRINCIPE DI NAPOLI DI ASSISI - CONSOLIDAMENTO MURO DI SOSTEGNO E MESSA IN SICUREZZA (IMP. PROG. € 100.000)(EX LLPP_EDIL194)	BENEDETTI GIOVANNI	0,00	100.000,00	0
LLPP_J92B23001850003	IMMOBILE VIA SANTINI – PERUGIA – RISANAMENTO COPERTURA, PROSPETTI E ADEGUAMENTI IGIENICO/SANITARI (IMP. PROG. € 200.000) EX EDIL178	NICCHI EMILIANO	0,00	200.000,00	55
LLPP_J92B24001320003	IPSA PASCAL - PERUGIA - OPERE EDILI DI MANUTENZIONE STRAORDINARIA (IMP. PROG. € 200.000) (ex LLPP_EDIL201)	BENEDETTI GIOVANNI	0,00	200.000,00	0
LLPP_J92B24001330003	CENTRO CONGRESSI CAPITINI - MANUTENZIONE STRAORDINARIA (IMP. PROG. € 200.000)(EX LLPP_EDIL205)	NICCHI EMILIANO	0,00	200.000,00	35
LLPP_J92H23000850003	VILLA UMBRA – PILA – MANUTENZIONE STRAORDINARIA DI UNA PORZIONE DI EDIFICIO (IMP. PROG. € 250.000) EX EDIL181	NICCHI EMILIANO	0,00	5.856,73	35
LLPP_J92H23000860003	PALAZZETTO DELLO SPORT – NOCERA UMBRA – MANUTENZIONE STRAORDINARIA (IMP. PROG. € 180.000) EX EDIL191	NICCHI EMILIANO	0,00	180.000,00	60
LLPP_J94D23000730003	ITIS VOLTA PISCILLE – PERUGIA – RIFACIMENTO IMPIANTO IDRICO-SANITARIO GENERALE E SPOGLIATOI E BAGNI PALESTRA (IMP. PROG. € 200.000) - EX EDIL183	MAROZZI FRANCESCO	0,00	200.000,00	60
LLPP_J94I23000580003	IMPIANTO DI CLIMATIZZAZIONE CENTRO CONGRESSI CAPITINI – MANUTENZIONE STRAORDINARIA ED EFFICIENTAMENTO (IMP. PROG. € 550.000) EX EDIL189	MAROZZI FRANCESCO	0,00	550.000,00	60
LLPP_J94I24000440006	PALASPORT DI CITTA' DELLA PIEVE - LAVORI DI EFFICIENTAMENTO ENERGETICO (IMP. PROG. € 196.500) - (ex LLPP_EDIL206)	MORETTI ANDREA	161.130,00	196.500,00	0
LLPP_J98H23000540003	IPSA E ITIS VOLTA – PERUGIA – ADEGUAMENTO IMPIANTO ELETTRICO PER DICHIARAZIONE DI RISPONDEZZA COMPRENSIVO ANCHE DI IMPIANTI DI ILLUMINAZIONE DI EMERGENZA (IMP. PROG. € 235.928,06) - (ex LLPP_EDIL188)	MAROZZI FRANCESCO	0,00	235.928,06	60
LLPP_J98H23000550003	IPSA PASCAL – PERUGIA – ADEGUAMENTO IMPIANTO ELETTRICO PER DICHIARAZIONE DI RISPONDEZZA COMPRENSIVO ANCHE DI IMPIANTI DI ILLUMINAZIONE DI EMERGENZA (IMP. PROG. € 198.154,32) - (ex LLPP_EDIL185)	MAROZZI FRANCESCO	0,00	198.154,32	60
LLPP_J98H23000560003	ITAS GIORDANO BRUNO – PERUGIA – ADEGUAMENTO IMPIANTO ELETTRICO PER DICHIARAZIONE RISPONDEZZA COMPRENSIVO ANCHE DI IMPIANTI DI ILLUMINAZIONE DI EMERGENZA (IMP. PROG. € 244.084,36) - (ex LLPP_EDIL186)	MORETTI ANDREA	0,00	244.084,36	60
LLPP_J98H23000570003	LS FOLIGNO – SEDE DISTACCATA – ADEGUAMENTO IMPIANTO ELETTRICO PER DICHIARAZIONE DI RISPONDEZZA COMPRENSIVO ANCHE DI IMPIANTI DI ILLUMINAZIONE DI EMERGENZA (IMP. PROG. € 179.981,09) - (ex LLPP_EDIL187)	MAROZZI FRANCESCO	0,00	179.981,09	60
LLPP_J98H24000410003	LICEO MAGISTRALE ELCE - PERUGIA - ADEGUAMENTO IMPIANTI ELETTRICI E SPECIALI (IMP. PROG. € 160.000) (EX LLPP_EDIL196)	MAROZZI FRANCESCO	0,00	160.000,00	0

LLPP_198H24000420003	IIS GIORDANO BRUNO - PERUGIA - MANUTENZIONE STRAORDINARIA IMPIANTO IDRICO SANITARIO (IMP. PROG. € 160.000) (ex LLPP_EDIL197)	MAROZZI FRANCESCO	0,00	160.000,00	35
LLPP_198H24000430003	CENTRO CONGRESSI CAPITINI - MANUTENZIONE E MIGLIORAMENTO IMPIANTO AUDIO (IMP. PROG. € 50.000)(LLPP_EDIL204)	MAROZZI FRANCESCO	0,00	50.000,00	0
LLPP_198H24000440003	MANUTENZIONE STRAORDINARIA IMPIANTI DI PRESSURIZZAZIONE IMMOBILI DI PROPRIETA' (IMP. PROG. € 50.000) (ex LLPP_EDIL199)	MAROZZI FRANCESCO	0,00	50.000,00	35
LLPP_198H24000450003	MANUTENZIONE STRAORDINARIA IMPIANTI DI RILEVAZIONE ALLARME INCENDIO E ILLUMINAZIONE DI SICUREZZA DI IMMOBILI DI PROPRIETA' (IMP. PROG. € 135.000)(EX LLPP_EDIL200)	MAROZZI FRANCESCO	0,00	135.000,00	0
LLPP_199D23000070003	PALAZZO DELLA PROVINCIA – RESTAURO BALCONI (IMP. PROG. € 150.000) - (ex LLPP_EDIL180)	NICCHI EMILIANO	0,00	160.000,00	95
LLPP_199F230000520003	UFFICIO PREFETTO E ANTICAMERA - RESTAURO SOFFITTI (IMP. PROG. € 15.000) EX EDIL176	NICCHI EMILIANO	0,00	15.000,00	55
LLPP_199I21011100003	COMPLESSO DI VILLA UMBRA DI PILA - INTERVENTI DI MANUTENZIONE STRAORDINARIA, EFFICIENTAMENTO ENERGETICO E IMPIANTISTICO (EX LLPP_EDIL163) - (IMP. PROG. € 300.000 - nuovo importo € 323.229,49)	CERBELLA GABRIELE	45.320,80	323.229,49	60

A47000 SERVIZIO PROGETTAZIONE EDILIZIA

		RUP	Entrata	Spesa	Avanzamento %
LLPP_113H19000130001	IIS POLO TECNICO "FRANCHETTI-SALVIANI"- NUOVO EDIFICIO IN LUOGO DELL'ADEGUAMENTO EDIFICIO ESISTENTE (IMP. PROG. € 4.400.000,00 - VINC. CO2)	AUDITORE CONCETTO	4.947.211,84	4.947.211,84	89,75
LLPP_114I19000720006	LICEO CLASSICO "PLINIO IL GIOVANE" DI CITTA' DI CASTELLO - ADEGUAMENTO /MIGLIORAMENTO SISMICO ED EFFICIENTAMENTO ENERGETICO (IMP. PROG. € 4.725.000,00)	TORRINI STEFANO	4.725.000,00	4.875.000,00	84,5
LLPP_115E23000070003	ITT FRANCHETTI SALVIANI DI CITTA' DI CASTELLO – REALIZZAZIONE CABINA ELETTRICA (IMP. PROG. € 166.500,00) - (ex LLPP_EDIL175)	MAROZZI FRANCESCO	0,00	166.500,00	60
LLPP_115H20000100001	ISTITUTO ALBERGHIERO CAVALLOTTI DI CITTA' DI CASTELLO - LAVORI DI MESSA IN SICUREZZA EDIFICIO SCOLASTICO (IMP. PROG. € 300.000,00) - (ex LLPP_EDIL145)	MANNOCCI GIANLUCA	0,00	291.782,07	50,5
LLPP_122C21002180001	LICEO SCIENTIFICO "CASIMIRI" - ADEGUAMENTO/MIGLIORAMENTO SISMICO ED EFFICIENTAMENTO ENERGETICO - ORD. 31/2021 - (IMP. PROG. € 8.172.000)	RAPICETTA ANDREA	9.172.000,00	9.172.000,00	1,75
LLPP_132C21003910001	IST. D'ARTE EDIFICIO S. DOMENICO – MIGLIORAMENTO SISMICO - ADEGUAMENTO/MIGLIORAMENTO SISMICO ED EFFICIENTAMENTO ENERGETICO - ORD. 31/2021 - (IMP. PROG. € 7.068.000,00).	CARLI TIZIANA	6.853.400,00	6.853.400,00	0
LLPP_132C21003920001	IPSSART (IPALB) NUOVA SEDE S. PAOLO INTER VINEAS – MIGLIORAMENTO SISMICO - ADEGUAMENTO/MIGLIORAMENTO SISMICO ED EFFICIENTAMENTO ENERGETICO - ORD. 31/2021 - (IMP. PROG. € 10.640.000,00).	RAPICETTA ANDREA	8.332.000,00	8.332.000,00	0
LLPP_132C21003930001	IST. D'ARTE "LEONARDI" - EDIFICIO TRINITA' PALESTRA – MIGLIORAMENTO SISMICO - ADEGUAMENTO/MIGLIORAMENTO SISMICO ED EFFICIENTAMENTO ENERGETICO - ORD. 31/2021 - (IMP. PROG. € 650.000,00).	CARLI TIZIANA	682.500,00	682.500,00	0
LLPP_137B20000440001	REALIZZAZIONE POLO SCOLASTICO PER LE ESIGENZE DELLA CITTA' DI SPOLETO (IMP. PROG. € 7.200.000) - (ex LLPP_EDIL107)	CARLI TIZIANA	13.104.178,85	13.104.178,85	32
LLPP_139I21008620001	ITCG "SPAGNA" - EDIFICIO PRINCIPALE- ADEGUAMENTO/MIGLIORAMENTO SISMICO ED EFFICIENTAMENTO ENERGETICO - ORD. 31/2021 - (IMP. PROG. € 14.683.000,00)	BRUNELLI FELICETTI FABIO	11.234.150,00	11.234.150,00	0
LLPP_142C21002280001	ITIS-IPSA "SIGISMONDI" – PALESTRA - ADEGUAMENTO/MIGLIORAMENTO SISMICO ED EFFICIENTAMENTO ENERGETICO - ORD. 31/2021 - (IMP. PROG. € 1.054.500)	BRUNELLI FELICETTI FABIO	1.212.675,00	1.212.675,00	3,5

LLPP_J42C21002290001	ITAS "CIUFFELLI - EINAUDI" ED. PRINCIPALE - CONVITTO- ADEGUAMENTO/MIGLIORAMENTO SISMICO ED EFFICIENTAMENTO ENERGETICO - ORD. 31/2021 - (IMP. PROG. € 12.000.000)	CECCHINI DANIELA	7.600.000,00	7.600.000,00	1,75
LLPP_J51B21002250001	RICOSTRUZIONE CASA CANTONIERA - NORCIA - SISMA 2016 - (IMP. PROG. € 965.000)	BRUNELLI FELICETTI FABIO	1.544.000,00	1.544.000,00	35
LLPP_J57B20000750001	REALIZZAZIONE NUOVO POLO SCOLASTICO DI NORCIA (IMP. PROG. € 11.904.375,00 aumentato a € 25.481.250 - VINC.) - (ex LLPP_EDIL67)	TORRINI STEFANO	28.121.478,63	28.121.478,63	51
LLPP_J61B21003840001	ITC "SCARPELLINI" - EDIFICIO PRINCIPALE- ADEGUAMENTO/MIGLIORAMENTO SISMICO ED EFFICIENTAMENTO ENERGETICO - ORD. 31/2021 - (IMP. PROG. € 6.362.000,00)	MANNOCCI GIANLUCA	7.316.300,00	7.316.300,00	1,75
LLPP_J61B21003860001	LICEO CLASSICO "FREZZI" - IPSIA "ORFINI" - LABORATORIO SCIENZE - ADEGUAMENTO/MIGLIORAMENTO SISMICO ED EFFICIENTAMENTO ENERGETICO - ORD. 31/2021 - (IMP. PROG. € 23.075.975,00)	MANNOCCI GIANLUCA	15.153.798,75	15.153.798,75	0
LLPP_J62C21002150001	ISTITUTO MAGISTRALE "BEATA ANGELA" - MIGLIORAMENTO SISMICO ADEGUAMENTO/MIGLIORAMENTO SISMICO ED EFFICIENTAMENTO ENERGETICO - ORD. 31/2021 - (IMP. PROG. € 7.007.200,00).	CASTELLANI FABIO	5.500.360,00	5.500.360,00	0
LLPP_J62C21002170001	ITIS "L. DA VINCI" - EDIFICIO PRINCIPALE - MIGLIORAMENTO SISMICO - ADEGUAMENTO/MIGLIORAMENTO SISMICO ED EFFICIENTAMENTO ENERGETICO - ORD. 31/2021 - (IMP. PROG. € 7.007.200,00)	CASTELLANI FABIO	5.500.360,00	5.500.360,00	0
LLPP_J63H19001010001	NUOVO POLO SCOLASTICO DI FOLIGNO (LICEO SCIENTIFICO E LICEO ARTISTICO "MARCONI" SEDE PRINCIPALE E SEDE DISTACCATA) - FINANZIAMENTO TERREMOTO ORD. COMM 56/2018 E 33/2017 (IMP. PROG. € 8.880.000 ridotto a € 8.788.000)	RAPICETTA ANDREA	8.788.000,00	8.788.000,00	49,5
LLPP_J64D24001280003	LICEO SCIENTIFICO MARCONI EX OFFICINE SANITARIE FOLIGNO - RIPRISTINO FUNZIONALITÀ LOCALI ESISTENTI A SERVIZIO DELLA SEDE SCOLASTICA PRINCIPALE E DELL'EDIFICIO IN RICOSTRUZIONE EX OFFICINE (IMP. PROG. € 150.000) - (ex LLPP_EDIL193)	RAPICETTA ANDREA	0,00	150.000,00	3,5
LLPP_J66B20005950001	LICEO SCIENTIFICO FOLIGNO ADEGUAMENTO PREVENZIONE INCENDI/AGIBILITÀ (IMP. PROG. € 100.000,00) -- Ex EDIL129	MANNOCCI GIANLUCA	85.390,87	85.390,87	99,1
LLPP_J69I22001010002	ITC SCARPELLINI - FOLIGNO - ADEGUAMENTO SICUREZZA (IMP. PROG. € 70.000)	MANNOCCI GIANLUCA	0,00	70.000,00	99
LLPP_J71B21002780001	ITCG "R. BONGHI" - EDIFICIO 1 (BLOCCO A) - ADEGUAMENTO/MIGLIORAMENTO SISMICO ED EFFICIENTAMENTO ENERGETICO - ORD. 31/2021 - (IMP. PROG. 2.636.000,00)	BERRETTA STEFANO	3.031.400,00	3.031.400,00	1,75
LLPP_J71B21002790001	IPALB - SEDE VIA EREMO DELLE CARCERI - ADEGUAMENTO/MIGLIORAMENTO SISMICO ED EFFICIENTAMENTO ENERGETICO - ORD. 31/2021 - (IMP. PROG. 3.515.000,00).	BERRETTA STEFANO	3.690.750,00	3.690.750,00	0
LLPP_J72C21001810001	CONVITTO NAZIONALE "PRINCIPE DI NAPOLI" - EDIFICIO 3 - BLOCCO B2 PALESTRA - ADEGUAMENTO/MIGLIORAMENTO SISMICO ED EFFICIENTAMENTO ENERGETICO - ORD. 31/2021 - (IMP. PROG. € 1.824.000,00)	ROGARI ILARIA	1.915.200,00	1.915.200,00	0
LLPP_J72C21001820001	CONVITTO NAZIONALE "PRINCIPE DI NAPOLI" - EDIFICIO 2 - BLOCCO B - ADEGUAMENTO/MIGLIORAMENTO SISMICO ED EFFICIENTAMENTO ENERGETICO - ORD. 31/2021 - (IMP. PROG. € 2.295.200,00).	ROGARI ILARIA	2.409.960,00	2.409.960,00	0
LLPP_J72C21001830001	CONVITTO NAZIONALE PRINCIPE DI NAPOLI - EDIFICIO 4 - TUNNEL DI COLLEGAMENTO - ADEGUAMENTO/MIGLIORAMENTO SISMICO ED EFFICIENTAMENTO ENERGETICO - ORD. 31/2021 - (IMP. PROG. 243.200,00)	ROGARI ILARIA	279.680,00	279.680,00	1,75
LLPP_J72C21001840001	CONVITTO NAZIONALE PRINCIPE DI NAPOLI - EDIFICIO 5 - BLOCCO D - ADEGUAMENTO/MIGLIORAMENTO SISMICO ED EFFICIENTAMENTO ENERGETICO - ORD. 31/2021 - (IMP. PROG. 2.052.000,00).	ROGARI ILARIA	2.359.800,00	2.359.800,00	1,75

LLPP_J74E21001430001	ISTITUTO ALBERGHIERO DI ASSISI - SUCC. SANTA MARIA DEGLI ANGELI (EX BONGHI) - COMPLETAMENTO LABORATORI CUCINE NORM. ANTINCENDIO (IMP. PROG. € 52.000) - (EX- LLPP_EDIL156)	BERRETTA STEFANO	0,00	51.387,68	99
LLPP_J82B24004080003	LICEO SCIENTIFICO DI UMBERTIDE - LAVORI DI COMPLETAMENTO (IMP. PROG. € 35.000)	CECCHINI DANIELA	0,00	35.000,00	10,5
LLPP_J86B19001410001	LICEO SCIENTIFICO DI UMBERTIDE - AMPLIAMENTO (MUTUI BEI - IMP. PROG. € 1.764.241,44)	MAROZZI FRANCESCO	1.764.241,43	1.764.241,44	86,25
LLPP_J91B21002030001	IPC "B. PASCAL" - PALESTRA - MIGLIORAMENTO SISMICO - ADEGUAMENTO/MIGLIORAMENTO SISMICO ED EFFICIENTAMENTO ENERGETICO - ORD. 31/2021 - (IMP. PROG. € 2.372.000,00).	BERRETTA STEFANO	1.959.000,00	1.959.000,00	0
LLPP_J91B21002040001	IPSA SEDE OLMO - EDIFICIO PRINCIPALE - ADEGUAMENTO/MIGLIORAMENTO SISMICO ED EFFICIENTAMENTO ENERGETICO - ORD. 31/2021 - (IMP. PROG. 5.799.000,00).	SCORTECCIA MILENA	6.668.850,00	6.668.850,00	1,75
LLPP_J91B21002050001	IPSA SEDE PISCILLE - SCUOLA - ADEGUAMENTO/MIGLIORAMENTO SISMICO ED EFFICIENTAMENTO ENERGETICO - ORD. 31/2021 - (IMP. PROG. € 11.423.000,00).	AUDITORE CONCETTO	9.417.250,00	9.417.250,00	0
LLPP_J91B21002060001	ITIS "A. VOLTA" - LABORATORI - MIGLIORAMENTO SISMICO - ADEGUAMENTO/MIGLIORAMENTO SISMICO ED EFFICIENTAMENTO ENERGETICO - ORD. 31/2021 - (IMP. PROG. € 5.799.750,00)	BONCOMPAGNI IRENE	4.819.987,50	4.819.987,50	0
LLPP_J92B24001430003	NUOVO EDIFICIO ASSOCIATO AL L.S. "ALESSI" DI PERUGIA - LAVORI DI COMPLETAMENTO (IMP. PROG. € 165.000)	CECCHINI DANIELA	0,00	165.000,00	3,5
LLPP_J92C21002250001	LICEO CLASSICO "MARIOTTI" - MIGLIORAMENTO SISMICO - ADEGUAMENTO/MIGLIORAMENTO SISMICO ED EFFICIENTAMENTO ENERGETICO - ORD. 31/2021 - (IMP. PROG. € 6.080.000,00).	CECCHINI DANIELA	5.384.000,00	5.384.000,00	0
LLPP_J93H19000460001	NUOVO EDIFICIO ASSOCIATO AL L.S. "ALESSI" DI PERUGIA - NUOVA COSTRUZIONE (MUTUI BEI)4.742.052,92	AUDITORE CONCETTO	4.742.052,92	4.742.052,92	97,4
LLPP_J94C19000000001	INTERVENTO DI MIGLIORAMENTO SISMICO DEL PALAZZO DELLA PROVINCIA E DELLA PREFETTURA - PIAZZA ITALIA (IMP. PROG. 4.750.301,82 - nuovo importo € 5.130.446,80)	MANNOCCI GIANLUCA	5.130.446,80	5.130.446,80	63,5
LLPP_J94E21002700003	ITIS VOLTA PISCILLE PERUGIA - REALIZZAZIONE NUOVE AULE (IMP. PROG. € 384.656,55) - (ex LLPP_EDIL132)	CASTELLANI FABIO	0,00	349.917,63	99
LLPP_J95I23000910003	FERMATE DEL PULLMAN AL CAPITINI - OPERE DI URBANIZZAZIONE PRESCRITTE DAL COMUNE DI PERUGIA (IMP. PROG. € 250.000 aumentato a € 300.000) - (ex LLPP_EDIL173)	CECCHINI DANIELA	0,00	300.000,00	50
LLPP_J96F22000280001	LICEO ARTISTICO BERNARDINO DI BETTO - PROGETTAZIONE MIGLIORAMENTO SISMICO (IMP. PROGETTAZ. € 109.547,60)	BENEDETTI GIOVANNI	0,00	107.478,41	99
LLPP_J97B20000690001	LICEO ARTISTICO BERNARDINO DI BETTO PERUGIA - ADEGUAMENTO SISMICO (IMP. PROG. € 4.871.115,90) - (EX LLPP_EDIL130)	BENEDETTI GIOVANNI	974.223,18	1.060.428,23	20
LLPP_J98B20000600001	LICEO SCIENTIFICO GALILEI DI PERUGIA - LAVORI DI MESSA IN SICUREZZA EDIFICIO SCOLASTICO (IMP. PROG. € 80.000) - (ex LLPP_EDIL143)	MANNOCCI GIANLUCA	0,00	80.000,00	95
LLPP_J99F19000020001	IIS PIERALLI VIA DEL PARIONE - MIGLIORAMENTO SISMICO (IMP. PROG. € 7.430.304,71)	MORETTI ANDREA	7.430.304,71	7.430.304,71	60

Lavori pubblici non finanziati dal PNRR in corso alla data del 31.10.2024

A41000 SERVIZIO PROGETTAZIONE VIARIA ESPROPRI E DEMANIO

LLPP_J12C18000500001	S.P. N. 470 POGGIODOMO - LAVORI DI RIPRISTINO DI OPERE D'ARTE TRA IL KM 7+275 E 10+348; S.P. 471 DI SAINT'ANATOLIA DI MARCO: LAVORI DI RIPRISTINO OPERE D'ARTE TRA IL KM 5+907 E IL KM 6+178 (IMP. PROG. € 1.300.000,00) FONDI SISMA ORD. 388/2016	RUP	SOLINAS GIOVANNI	Entrata	Spesa	Avanzamento %
				1.300.000,00	1.300.000,00	60

Fase	Peso fase	Avanzamento fase	Inizio previsto	Fine prevista	Inizio effettivo	Fine effettiva
Progetto di fattibilità tecnica ed economica	35	100	01/06/2019	30/09/2020	01/06/2019	10/11/2020
Progettazione Esecutiva	15	100	16/11/2020	30/04/2021	16/11/2020	19/05/2021
Gara	5	100	20/05/2021	30/08/2021	24/05/2021	11/08/2021
Formalizzazione contratto e affidamento	5	100	01/09/2021	31/12/2021	12/08/2021	22/11/2021
Esecuzione Lavori	35	0	11/05/2022	30/06/2024	15/03/2022	
Conto finale e collaudo/cre	4	0	01/07/2024	30/09/2024		
liquidazione incentivo	1	0	01/10/2024	30/11/2024		

LLPP_J17H21004650001	SP 105/1 DI TRESTINA - CONSOLIDAMENTO STRUTTURALE PONTI AI KM 3+950, 4+187 E 6+953 (IMP. PROG. € 660.000) - DM 225/2021	RUP	CESARO MICHELE	Entrata	Spesa	Avanzamento %
				320.000,00	660.000,00	60

Fase	Peso fase	Avanzamento fase	Inizio previsto	Fine prevista	Inizio effettivo	Fine effettiva
Progetto fattibilità tecnica ed economica e progettazione definita	35	100	01/03/2022	30/04/2023	01/03/2022	16/03/2023
Progettazione Esecutiva	15	100	17/03/2023	30/04/2024	17/03/2023	03/06/2024
Gara	5	100	01/05/2024	30/06/2024	06/06/2024	31/07/2024
Formalizzazione contratto e affidamento	5	100	01/07/2024	30/09/2024	01/08/2024	26/09/2024
Esecuzione Lavori	35	0	01/10/2024	31/03/2025		
Conto finale e collaudo/cre	4	0	01/04/2025	30/05/2025		
liquidazione incentivo	1	0	01/06/2025	30/06/2025		

LLPP_J17H21004680001	SP 307/1 DI PIEGARO - LAVORI CONSOLIDAMENTO STRUTTURALE PONTE AL KM 0+100 (IMP. PROG. € 280.000) - DM 225/2021	RUP	CESARO MICHELE	Entrata	Spesa	Avanzamento %
				280.000,00	280.000,00	55

Fase	Peso fase	Avanzamento fase	Inizio previsto	Fine prevista	Inizio effettivo	Fine effettiva
Progetto fattibilità tecnica ed economica e progettazione definita	35	100	01/03/2022	30/04/2023	01/03/2022	07/06/2023
Progettazione Esecutiva	15	100	01/05/2023	30/06/2023	08/06/2023	14/06/2023
Gara	5	100	01/07/2023	30/09/2023	20/06/2023	03/10/2023
Formalizzazione contratto e affidamento	5	0	04/10/2023	05/02/2024	04/10/2023	
Esecuzione Lavori	35	0	21/03/2024	31/08/2024		
Conto finale e collaudo/cre	4	0	01/09/2024	31/10/2024		
liquidazione incentivo	1	0	01/11/2024	31/12/2024		

LLPP_J17H23000440001	SP 105/1 di TRESTINA - LAVORI DI CONSOLIDAMENTO STRUTTURALE PONTE AL KM 6+953 - (IMP. PROG. € 560.000)	RUP	SOLINAS GIOVANNI	Entrata	Spesa	Avanzamento %
				560.000,00	560.000,00	35

Fase	Peso fase	Avanzamento fase	Inizio previsto	Fine prevista	Inizio effettivo	Fine effettiva
Progetto fattibilità tecnica ed economica	35	100	01/01/2024	16/03/2024	01/01/2024	16/03/2024
Progettazione Esecutiva	15	0	17/03/2024	30/06/2024	17/03/2024	

Gara	5	0	01/07/2024	30/09/2024	RUP	SOLINAS GIOVANNI	Entrata	Spesa	Avanzamento %
Formalizzazione contratto e affidamento	5	0	01/10/2024	31/12/2024			1.220.000,00	1.217.637,90	60
Esecuzione Lavori	35	0	01/01/2025	30/08/2025					
Conto finale e collaudo/cre	4	0	01/09/2025	31/12/2025					
liquidazione incentivo	1	0	01/01/2026	28/02/2026					
LLPP_J27H19002700001	SP 243/1 DI PIEVE DI COMPRESSETTO. LAVORI DI RIPRISTINO DEL CORPO STRADALE TRA IL KM.0+000 ED IL KM.11+900 (IMP. PROG. € 1.220.000,00) FONDI SISMA ORD. 388/2016								
Fase	Peso fase	Avanzamento fase	Inizio previsto	Fine prevista	RUP	SOLINAS GIOVANNI	Inizio effettivo	Fine effettiva	
Progetto fattibilità tecnica ed economica e progettazione definiti	35	100	01/01/2021	31/10/2021			01/01/2021	15/09/2021	
Progettazione Esecutiva	15	100	01/11/2021	31/12/2021			16/09/2021	07/12/2021	
Gara	5	100	01/01/2022	28/02/2022			09/12/2021	07/02/2022	
Formalizzazione contratto e affidamento	5	100	01/03/2022	30/04/2022			08/02/2022	06/05/2022	
Esecuzione Lavori	35	0	09/08/2023	31/12/2024			09/08/2023		
Conto finale e collaudo/cre	4	0	01/01/2025	30/03/2025					
liquidazione incentivo	1	0	01/04/2025	30/06/2025					
LLPP_J27H23001400001	S.P. N 201/1 DI PIETRALUNGA KM 21+155 - SISTEMAZIONE FRANA DI VALLE AL FINE DI GARANTIRE LA CIRCOLAZIONE IN ENTRAMBE LE DIREZIONI DI MARCIA. (IMPORTO € 300.000,00)								
Fase	Peso fase	Avanzamento fase	Inizio previsto	Fine prevista	RUP	SOLINAS GIOVANNI	Inizio effettivo	Fine effettiva	
Attività propedeutica relativa per ad esecuzione di rilievi topogr	10	100	01/11/2023	31/12/2023			01/11/2023	31/12/2023	
Progetto fattibilità tecnica ed economica e progettazione definiti	25	100	01/01/2024	30/06/2024			01/01/2024	23/08/2024	
Progettazione Esecutiva	15	100	01/07/2024	31/08/2024			23/08/2024	23/08/2024	
Gara	5	0	01/09/2024	30/09/2024			12/09/2024		
Formalizzazione contratto e affidamento	5	0	01/10/2024	30/11/2024					
Esecuzione Lavori	35	0	01/12/2024	30/06/2025					
Conto finale e collaudo/cre	4	0	01/07/2025	30/09/2025					
liquidazione incentivo	1	0	01/10/2025	31/12/2025					
LLPP_J37H19002910001	S.P. N.410/1 DI CANNARA. LAVORI DI RIPRISTINO DELL'OPERA D'ARTE UBICATA AL KM. 2+173 (IMP. PROG. RUP SOLINAS GIOVANNI 1.863.624,20								
Fase	Peso fase	Avanzamento fase	Inizio previsto	Fine prevista	RUP	SOLINAS GIOVANNI	Inizio effettivo	Fine effettiva	
Progetto fattibilità tecnica ed economica e progettazione definiti	35	100	01/09/2020	31/03/2022			01/06/2020	31/03/2022	
Progettazione Esecutiva	15	100	01/04/2022	30/11/2022			01/04/2022	17/10/2022	
Gara	5	100	02/03/2023	30/04/2023			02/03/2023	19/05/2023	
Formalizzazione contratto e affidamento	5	100	01/05/2023	30/09/2023			20/05/2023	07/09/2023	
Esecuzione Lavori	35	0	01/10/2023	31/05/2025			18/12/2023		
Conto finale e collaudo/cre	4	0	01/06/2025	30/09/2025					
liquidazione incentivo	1	0	01/10/2025	31/12/2025					
LLPP_J37H21005610001	SP 240/1 DI CASACASTALDA - LAVORI CONSOLIDAMENTO STRUTTURALE PONTE AL KM 9+480 (IMP. PROG. € 250.000) - DM 225/2021								
Fase	Peso fase	Avanzamento fase	Inizio previsto	Fine prevista	RUP	CESARO MICHELE	Inizio effettivo	Fine effettiva	
Progetto fattibilità tecnica ed economica e progettazione definiti	35	100	01/03/2022	30/04/2023			01/03/2022	16/03/2023	
Progettazione Esecutiva	15	100	01/05/2023	30/09/2023			17/03/2023	20/10/2023	
Entrata			250.000,00				250.000,00		
Spesa								250.000,00	
Avanzamento %									60

Gara	5	100	21/10/2023	28/02/2024	RUP	SOLINAS GIOVANNI	14/12/2023	16/02/2024	Avanzamento %
Formalizzazione contratto e affidamento	5	100	01/03/2024	30/04/2024			17/02/2024	10/06/2024	0
Esecuzione Lavori	35	0	01/05/2024	31/10/2024					
Conto finale e collaudo/cre	4	0	01/11/2024	31/12/2024					
liquidazione incentivo	1	0	01/01/2025	28/02/2025					

LPP_J37H21005640001	SP 464 DI MONTEBIBICO - LAVORI DI CONSOLIDAMENTO STRUTTURALE PONTI AI KM 0+300 E AL KM 1+060 (IMP. PROG. € 300.000) - DM 225/2021								
Fase	Peso fase	Avanzamento fase	Inizio previsto	Fine prevista	RUP	Inizio effettivo	Fine effettiva	Spesa	Avanzamento %
Progetto fattibilità tecnica ed economica	35	0	27/02/2023	30/05/2024		27/02/2023		300.000,00	0
Progettazione Esecutiva	15	0	01/06/2024	30/06/2024					
Gara	5	0	01/07/2024	30/08/2024					
Formalizzazione contratto e affidamento	5	0	01/09/2024	30/10/2024					
Esecuzione Lavori	35	0	01/11/2024	30/06/2025					
Conto finale e collaudo/cre	4	0	01/07/2025	30/09/2025					
liquidazione incentivo	1	0	01/10/2025	31/12/2025					

LPP_J37H23001060001	S.P. N 204 DI NOGNA DAL KM 2+700 AL KM 3+000.SISTEMAZIONE FRANA E REGIMAZIONE DELLE ACQUE. (IMPORTO € 100.000,00)								
Fase	Peso fase	Avanzamento fase	Inizio previsto	Fine prevista	RUP	Inizio effettivo	Fine effettiva	Spesa	Avanzamento %
Attività propedeutica relativa per ad esecuzione di rilievi topogr	10	100	01/11/2023	31/12/2023		01/11/2023	31/12/2023	100.000,00	55
Progetto fattibilità tecnica ed economica e progettazione defini	25	100	01/01/2024	30/06/2024			24/07/2024		
Progettazione Esecutiva	15	100	01/07/2024	31/08/2024		24/07/2024	24/07/2024		
Gara	5	100	01/09/2024	30/09/2024		12/09/2024	12/09/2024		
Formalizzazione contratto e affidamento	5	0	01/10/2024	30/11/2024		13/09/2024			
Esecuzione Lavori	35	0	01/12/2024	30/06/2025					
Conto finale e collaudo/cre	4	0	01/07/2025	30/09/2025					
liquidazione incentivo	1	0	01/10/2025	31/12/2025					

LPP_J37H23001070001	SP 204 DI NOGNA DAL KM 7+700 AL KM 8+000. SISTEMAZIONE FRANA DI VALLE AL FINE DI GARANTIRE LA CIRCOLAZIONE IN ENTRAMBE LE DIREZIONI DI MARCIA (IMPORTO COMPLESSIVO € 250.000,00)								
Fase	Peso fase	Avanzamento fase	Inizio previsto	Fine prevista	RUP	Inizio effettivo	Fine effettiva	Spesa	Avanzamento %
Attività propedeutica relativa per ad esecuzione di rilievi topogr	10	0	01/11/2023	31/12/2023		01/11/2023		250.000,00	0
Progetto fattibilità tecnica ed economica e progettazione defini	25	0	01/01/2024	30/06/2024					
Progettazione Esecutiva	15	0	01/07/2024	31/08/2024					
Gara	5	0	01/09/2024	30/09/2024					
Formalizzazione contratto e affidamento	5	0	01/10/2024	30/11/2024					
Esecuzione Lavori	35	0	01/12/2024	30/06/2025					
Conto finale e collaudo/cre	4	0	01/07/2025	30/09/2025					
liquidazione incentivo	1	0	01/10/2025	31/12/2025					

LPP_J47H17000090001	S.P. 476/2 DI NORCIA - LAVORI URGENTI RIPRISTINO OPERA DI SOSTEGNO IN MURATURA DANNEGGIATA A SEGUITO EVENTI SISMICI IN LOC. BORGO PRECI (IMP. PROG. € 297.115,73 - VINC. D02) FONDISISMA ORD. 388/2016								
Fase	Peso fase	Avanzamento fase	Inizio previsto	Fine prevista	RUP	Inizio effettivo	Fine effettiva	Spesa	Avanzamento %
								243.735,91	99
								297.115,73	

Progetto fattibilità tecnica ed economica e progettazione definiti	35	100	01/10/2017	15/03/2018	19/10/2017	16/10/2018
Progettazione Esecutiva	15	100	16/03/2018	31/03/2019	17/10/2018	06/02/2019
Gara	5	100	01/04/2019	31/07/2019	27/03/2019	30/05/2019
Formalizzazione contratto e affidamento	5	100	01/08/2019	30/09/2019	31/05/2019	04/07/2019
Esecuzione Lavori	35	100	01/10/2019	30/05/2023	08/08/2019	30/05/2023
Conto finale e collaudo/cre	4	100	01/06/2023	28/02/2024	01/06/2023	27/02/2024
liquidazione incentivo	1	0	01/01/2024	30/04/2024	01/01/2024	
LLPP_J47H21004660001	SP 340/1 DI SPINA - LAVORI DI CONSOLIDAMENTO STRUTTURALE PONTE AL KM 3+127 (IMP. PROG. € 200.000) - DM 225/2021					
Fase	Peso fase	Avanzamento fase	Inizio previsto	Fine prevista	Inizio effettivo	Fine effettiva
Progetto fattibilità tecnica ed economica e progettazione definiti	35	100	01/03/2022	30/04/2023	01/03/2022	28/03/2023
Progettazione Esecutiva	15	100	29/03/2023	30/04/2024	29/03/2023	30/05/2024
Gara	5	100	01/05/2024	30/05/2024	30/05/2024	30/05/2024
Formalizzazione contratto e affidamento	5	100	01/06/2024	30/07/2024	31/05/2024	18/07/2024
Esecuzione Lavori	35	0	01/08/2024	31/12/2024	19/07/2024	
Conto finale e collaudo/cre	4	0	01/01/2025	30/03/2025		
liquidazione incentivo	1	0	01/04/2025	30/05/2025		
LLPP_J47H21004670001	SP 379/1 DI MONTENERO - LAVORI DI CONSOLIDAMENTO STRUTTURALE PONTI AI KM 2+183, 2+579 E SP 380/1 DI PONTEMARTINO AL KM 2+477 E KM 11+531 (IMP. PROG. € 500.000) - DM 225/2021					
Fase	Peso fase	Avanzamento fase	Inizio previsto	Fine prevista	Inizio effettivo	Fine effettiva
Progetto fattibilità tecnica ed economica	35	100	15/01/2023	30/06/2024	15/01/2023	16/09/2024
Progettazione Esecutiva	15	0	01/07/2024	30/07/2024	17/09/2024	
Gara	5	0	01/08/2024	30/09/2024		
Formalizzazione contratto e affidamento	5	0	01/10/2024	30/11/2024		
Esecuzione Lavori	35	0	01/12/2024	30/05/2025		
Conto finale e collaudo/cre	4	0	01/06/2025	31/07/2025		
liquidazione incentivo	1	0	01/08/2025	30/09/2025		
LLPP_J47H21004680001	SP 403/1 DI BEVAGNA - LAVORI DI CONSOLIDAMENTO STRUTTURALE PONTE AL KM 8+420 AL KM 13+155 E AL KM 19+954 (IMP. PROG. € 380.000) - DM 225/2021					
Fase	Peso fase	Avanzamento fase	Inizio previsto	Fine prevista	Inizio effettivo	Fine effettiva
Progetto fattibilità tecnica ed economica	35	100	15/01/2023	30/05/2024	15/01/2023	13/05/2024
Progettazione Esecutiva	15	100	01/06/2024	30/06/2024	14/05/2024	24/10/2024
Gara	5	0	01/07/2024	30/08/2024		
Formalizzazione contratto e affidamento	5	0	01/09/2024	30/10/2024		
Esecuzione Lavori	35	0	01/11/2024	30/06/2025		
Conto finale e collaudo/cre	4	0	01/07/2025	30/09/2025		
liquidazione incentivo	1	0	01/10/2025	31/12/2025		
LLPP_J47H21004690001	SP 414/4 DI COLLEVALENZA - LAVORI DI CONSOLIDAMENTO STRUTTURALE PONTI AI KM 1+106 E 3+455 (IMP. PROG. € 750.000) - DM 225/2021					
Fase	Peso fase	Avanzamento fase	Inizio previsto	Fine prevista	Inizio effettivo	Fine effettiva
Progetto fattibilità tecnica ed economica e progettazione definiti	35	100	01/03/2022	15/04/2023	01/03/2022	16/03/2023

				RUP	CESARO MICHELE	Entrata	Spesa	Avanzamento %
						200.000,00	200.000,00	60

				RUP	SOLINAS GIOVANNI	Entrata	Spesa	Avanzamento %
						500.000,00	500.000,00	35

				RUP	SOLINAS GIOVANNI	Entrata	Spesa	Avanzamento %
						380.000,00	380.000,00	50

				RUP	CESARO MICHELE	Entrata	Spesa	Avanzamento %
						380.000,00	750.000,00	60

Progettazione Esecutiva	15	100	17/03/2023	19/06/2023	17/03/2023	19/06/2023	
Gara	5	100	20/06/2023	19/02/2024	20/06/2023	19/02/2024	
Formalizzazione contratto e affidamento	5	100	20/02/2024	30/04/2024	20/02/2024	16/05/2024	
Esecuzione Lavori	35	0	01/05/2024	31/12/2024			
Conto finale e collaudo/cre	4	0	01/01/2025	31/03/2025			
liquidazione incentivo	1	0	01/04/2025	31/05/2025			
LLPP_J47H23000180002	SP 417 DI FRONTIGNANO - LAVORI DI MITIGAZIONE RISCHIO GEOLOGICO AL KM 1+300 E AL KM 1+800 (IMP. PROG. € 300.000) FOSMIT						
Fase	Peso fase	Avanzamento fase	Inizio previsto	Fine prevista	Inizio effettivo	Fine effettiva	Avanzamento %
Attività propedeutica relativa per ad esecuzione di rilievi topogr	10	100	01/09/2023	31/12/2023	01/09/2023	11/09/2023	50
Progetto fattibilità tecnica ed economica e progettazione definiti	25	100	01/01/2024	30/06/2024	01/01/2024	10/07/2024	
Progettazione Esecutiva	15	100	01/07/2024	27/07/2024	11/07/2024	23/08/2024	
Gara	5	0	01/08/2024	30/09/2024	12/09/2024		
Formalizzazione contratto e affidamento	5	0	01/10/2024	31/10/2024			
Esecuzione Lavori	35	0	01/11/2024	27/10/2025			
Conto finale e collaudo/cre	4	0	01/11/2025	27/01/2026			
liquidazione incentivo	1	0	01/02/2026	31/03/2026			

LLPP_J57H21004760001	SP 100/2 DI PISTRINO - LAVORI DI CONSOLIDAMENTO STRUTTURALE PONTE AL KM 0+841 (IMP. PROG. € 650.000) - DM 225/2021						
Fase	Peso fase	Avanzamento fase	Inizio previsto	Fine prevista	Inizio effettivo	Fine effettiva	Avanzamento %
Progetto fattibilità tecnica ed economica e progettazione definiti	35	100	01/03/2022	30/04/2023	01/03/2022	07/06/2023	60
Progettazione Esecutiva	15	100	01/05/2023	31/12/2023	08/06/2023	08/06/2023	
Gara	5	100	09/06/2023	13/10/2023	09/06/2023	13/10/2023	
Formalizzazione contratto e affidamento	5	100	14/10/2023	15/12/2023	14/10/2023	16/05/2024	
Esecuzione Lavori	35	0	13/01/2024	31/10/2024			
Conto finale e collaudo/cre	4	0	01/11/2024	31/12/2024			
liquidazione incentivo	1	0	01/01/2025	28/02/2025			

LLPP_J57H21004770001	SP 200 DI PARNACCIANO - LAVORI DI CONSOLIDAMENTO STRUTTURALE PONTE AL KM 2+890 (IMP. PROG. € 320.000) - DM 225/2021						
Fase	Peso fase	Avanzamento fase	Inizio previsto	Fine prevista	Inizio effettivo	Fine effettiva	Avanzamento %
Progetto fattibilità tecnica ed economica e progettazione definiti	35	100	01/03/2022	01/03/2023	01/03/2022	01/03/2023	60
Progettazione Esecutiva	15	100	02/03/2023	30/04/2023	02/03/2023	16/05/2023	
Gara	5	100	01/05/2023	30/06/2023	29/05/2023	26/07/2023	
Formalizzazione contratto e affidamento	5	100	01/07/2023	30/11/2023	27/07/2023	16/11/2023	
Esecuzione Lavori	35	0	29/12/2023	30/08/2024	29/12/2023		
Conto finale e collaudo/cre	4	0	01/09/2024	30/11/2024			
liquidazione incentivo	1	0	01/12/2024	31/12/2024			

LLPP_J57H21004790001	SP 451/1 DI LA BRUNA - LAVORI DI CONSOLIDAMENTO STRUTTURALE PONTI AI KM 11+138, 12+209, 14+424 E 17+074 E SP 453/1 DI CASTEL RITALDI AL KM 8+097 (IMP. PROG. € 820.000) - DM 225/2021						
Fase	Peso fase	Avanzamento fase	Inizio previsto	Fine prevista	Inizio effettivo	Fine effettiva	Avanzamento %
Progetto fattibilità tecnica ed economica e progettazione definiti	35	100	01/03/2022	01/03/2023	01/03/2022	01/03/2023	60
Progettazione Esecutiva	15	100	02/03/2023	30/04/2023	02/03/2023	16/05/2023	
Gara	5	100	01/05/2023	30/06/2023	29/05/2023	26/07/2023	
Formalizzazione contratto e affidamento	5	100	01/07/2023	30/11/2023	27/07/2023	16/11/2023	
Esecuzione Lavori	35	0	29/12/2023	30/08/2024	29/12/2023		
Conto finale e collaudo/cre	4	0	01/09/2024	30/11/2024			
liquidazione incentivo	1	0	01/12/2024	31/12/2024			

LLPP_J57H21004790001	SP 451/1 DI LA BRUNA - LAVORI DI CONSOLIDAMENTO STRUTTURALE PONTI AI KM 11+138, 12+209, 14+424 E 17+074 E SP 453/1 DI CASTEL RITALDI AL KM 8+097 (IMP. PROG. € 820.000) - DM 225/2021						
Fase	Peso fase	Avanzamento fase	Inizio previsto	Fine prevista	Inizio effettivo	Fine effettiva	Avanzamento %
Progetto fattibilità tecnica ed economica e progettazione definiti	35	100	01/03/2022	30/11/2022	01/03/2022	29/11/2022	60

Progettazione Esecutiva	15	100	01/12/2022	31/12/2022	30/11/2022	27/12/2022
Gara	5	100	01/01/2023	30/04/2023	28/12/2022	13/04/2023
Formalizzazione contratto e affidamento	5	100	01/05/2023	30/05/2023	14/04/2023	12/07/2023
Esecuzione Lavori	35	0	01/06/2023	31/12/2024	22/05/2023	
Conto finale e collaudo/cre	4	0	01/01/2025	30/03/2025		
liquidazione incentivo	1	0	01/04/2025	31/05/2025		
LLPP_J57H23000560001	SP 453/1 DI CASTEL RITALDI - LAVORI DI CONSOLIDAMENTO STRUTTURALE PONTE AL KM 8+097 (IMP. PROG. € 165.000)					
Fase	Peso fase	Avanzamento fase	Inizio previsto	Fine prevista	Inizio effettivo	Fine effettiva
Progetto fattibilità tecnica ed economica	35	0	01/01/2024	30/06/2024	01/01/2024	
Progettazione Esecutiva	15	0	01/07/2024	30/08/2024		
Gara	5	0	01/09/2024	30/10/2024		
Formalizzazione contratto e affidamento	5	0	01/11/2024	31/12/2024		
Esecuzione Lavori	35	0	01/01/2025	30/08/2025		
Conto finale e collaudo/cre	4	0	01/09/2025	31/12/2025		
liquidazione incentivo	1	0	01/01/2026	28/02/2026		
LLPP_J62C18000060001	S.R. 319 SELLANESE - LAVORI DI RIPRISTINO DEL CORPO STRADALE TRA IL KM 16+870 E IL KM 16+980 - LAVORI DI RIPRISTINO DELLE OPERE D'ARTE TRA IL KM 1+990 E IL KM 17+305 (IMP. PROG. € 2.603.920)					
Fase	Peso fase	Avanzamento fase	Inizio previsto	Fine prevista	Inizio effettivo	Fine effettiva
Progetto fattibilità tecnica ed economica e progettazione definita	35	100	30/07/2019	31/12/2020	30/07/2019	22/12/2020
Progettazione Esecutiva	15	100	01/01/2021	31/03/2021	23/12/2020	11/06/2021
Gara	5	100	01/04/2021	30/09/2021	12/06/2021	09/08/2021
Formalizzazione contratto e affidamento	5	100	01/10/2021	30/11/2021	10/08/2021	11/11/2021
Esecuzione Lavori	35	0	09/03/2022	31/07/2024	09/03/2022	
Conto finale e collaudo/cre	4	0	01/08/2024	31/12/2024		
liquidazione incentivo	1	0	01/01/2025	20/02/2025		
LLPP_J67H21006930001	SP 310/2 DI PACIANO - LAVORI DI CONSOLIDAMENTO STRUTTURALE PONTE AL KM 3+225 (IMP. PROG. € 300.000) - DM 225/2021					
Fase	Peso fase	Avanzamento fase	Inizio previsto	Fine prevista	Inizio effettivo	Fine effettiva
Progetto fattibilità tecnica ed economica e progettazione definita	35	100	01/03/2022	30/04/2023	01/03/2022	07/06/2023
Progettazione Esecutiva	15	100	01/05/2023	30/06/2023	08/06/2023	15/06/2023
Gara	5	100	01/07/2023	30/11/2023	20/06/2023	13/11/2023
Formalizzazione contratto e affidamento	5	100	01/12/2023	31/01/2024	14/11/2023	20/02/2024
Esecuzione Lavori	35	0	20/03/2024	31/08/2024	20/03/2024	
Conto finale e collaudo/cre	4	0	01/09/2024	31/10/2024		
liquidazione incentivo	1	0	01/11/2024	31/12/2024		
LLPP_J67H21006950001	SP 376/1 DI VALNESTORE - LAVORI DI CONSOLIDAMENTO STRUTTURALE PONTI AI KM 2+269, 4+522 E KM 4+958 (IMP. PROG. € 400.000) - DM 225/2021					
Fase	Peso fase	Avanzamento fase	Inizio previsto	Fine prevista	Inizio effettivo	Fine effettiva
Progetto fattibilità tecnica ed economica	35	100	15/01/2023	30/04/2024	15/01/2023	10/07/2024

Entrata	165.000,00	Spesa	165.000,00	Avanzamento %	0
----------------	------------	--------------	------------	----------------------	---

Entrata	2.603.920,00	Spesa	2.603.920,00	Avanzamento %	60
----------------	--------------	--------------	--------------	----------------------	----

Entrata	300.000,00	Spesa	300.000,00	Avanzamento %	60
----------------	------------	--------------	------------	----------------------	----

Entrata	400.000,00	Spesa	400.000,00	Avanzamento %	50
----------------	------------	--------------	------------	----------------------	----

Progettazione Esecutiva	15	100	01/05/2024	30/05/2024	11/07/2024	14/10/2024	
Gara	5	0	01/06/2024	30/07/2024	17/10/2024		
Formalizzazione contratto e affidamento	5	0	01/08/2024	30/09/2024			
Esecuzione Lavori	35	0	01/10/2024	30/04/2025			
Conto finale e collaudo/cre	4	0	01/05/2025	31/07/2025			
liquidazione incentivo	1	0	01/08/2025	30/09/2025			
LLPP_J67H21006960001	SP 447 DI CANNAIOLA - LAVORI DI CONSOLIDAMENTO STRUTTURALE PONTI AI KM 6+488, 6+531 E KM 6+620 (IMP. PROG. € 500.000) - DM 225/2021						
Fase	Peso fase	Avanzamento fase	Inizio previsto	Fine prevista	Inizio effettivo	Fine effettiva	Spesa
Progetto fattibilità tecnica ed economica	35	100	15/01/2023	30/04/2024	15/01/2023	26/03/2024	500.000,00
Progettazione Esecutiva	15	100	01/05/2024	30/05/2024	27/03/2024	19/06/2024	
Gara	5	100	01/06/2024	30/07/2024	19/06/2024	19/08/2024	
Formalizzazione contratto e affidamento	5	100	01/08/2024	30/09/2024	20/08/2024	21/10/2024	
Esecuzione Lavori	35	0	01/10/2024	31/05/2025			
Conto finale e collaudo/cre	4	0	01/06/2025	30/08/2025			
liquidazione incentivo	1	0	01/09/2025	30/10/2025			
LLPP_J67H21006970001	SP 448 DI SAN LORENZO - LAVORI DI CONSOLIDAMENTO STRUTTURALE PONTI AI KM 3+307 E 3+738 (IMP. PROG. € 380.000) - DM 225/2021						
Fase	Peso fase	Avanzamento fase	Inizio previsto	Fine prevista	Inizio effettivo	Fine effettiva	Spesa
Progetto fattibilità tecnica ed economica	35	100	15/01/2023	30/04/2024	15/01/2023	26/03/2024	380.000,00
Progettazione Esecutiva	15	100	01/05/2024	30/05/2024	27/03/2024	25/06/2024	
Gara	5	100	01/06/2024	31/07/2024	28/06/2024	06/08/2024	
Formalizzazione contratto e affidamento	5	100	01/08/2024	30/09/2024	07/08/2024	27/09/2024	
Esecuzione Lavori	35	0	01/10/2024	30/05/2025			
Conto finale e collaudo/cre	4	0	01/06/2025	31/08/2025			
liquidazione incentivo	1	0	01/09/2025	30/10/2025			
LLPP_J67H21007010001	SP 100/6 DI PISTRINO - LAVORI DI STRAORDINARIA MANUTENZIONE PER LA MESSA IN SICUREZZA E RIPRISTINO INFRASTRUTTURALE AL KM 3+670 (IMP. PROG. € 250.000) - DM 225/2021						
Fase	Peso fase	Avanzamento fase	Inizio previsto	Fine prevista	Inizio effettivo	Fine effettiva	Spesa
Progetto fattibilità tecnica ed economica e progettazione definita	35	100	01/03/2022	30/04/2023	01/03/2022	12/06/2023	0,00
Progettazione Esecutiva	15	100	01/05/2023	30/06/2023	13/06/2023	14/06/2023	
Gara	5	100	01/07/2023	30/09/2023	20/06/2023	11/09/2023	
Formalizzazione contratto e affidamento	5	100	01/10/2023	31/12/2023	12/09/2023	13/12/2023	
Esecuzione Lavori	35	0	01/01/2024	31/07/2024	04/03/2024		
Conto finale e collaudo/cre	4	0	01/08/2024	30/09/2024			
liquidazione incentivo	1	0	01/10/2024	31/12/2024			
LLPP_J77H19002200001	SP 225/1 DI RANCANA - LAVORI DI RIPRISTINO DEL CORPO STRADALE AL KM 2+200 (IMP. PROG. € 887.700) FONDI SISMA ORD. 388/2016						
Fase	Peso fase	Avanzamento fase	Inizio previsto	Fine prevista	Inizio effettivo	Fine effettiva	Spesa
Progetto fattibilità tecnica ed economica e progettazione definita	35	100	31/08/2020	31/01/2022	31/08/2020	07/03/2022	887.700,00
Progettazione Esecutiva	15	100	08/03/2022	30/05/2023	08/03/2022	07/06/2023	

Gara	5	100	06/11/2023	08/02/2024	RUP	SOLINAS GIOVANNI	06/11/2023	08/02/2024	Avanzamento %	35
Formalizzazione contratto e affidamento	5	100	09/02/2024	30/04/2024			09/02/2024	08/04/2024	Spesa	260.000,00
Esecuzione Lavori	35	0	01/05/2024	30/04/2025			25/06/2024		Entrata	260.000,00
Conto finale e collaudo/cre	4	0	01/05/2025	30/07/2025					Fine effettiva	
liquidazione incentivo	1	0	01/08/2025	30/09/2025					Fine effettiva	
LLPP_J77H23001240001	S.R. N 298 EUGUBINA - KM 0+900. SISTEMAZIONE FRANA DI VALLE AL FINE DI GARANTIRE LA CIRCOLAZIONE IN ENTRAMBE LE DIREZIONI DI MARCIA. (IMPORTE € 260.000,00)									
Fase	Peso fase	Avanzamento fase	Inizio previsto	Fine prevista	RUP	Inizio effettivo	Fine effettiva			
Attività propedeutica relativa per ad esecuzione di rilievi topogr	10	100	01/11/2023	31/12/2023		01/11/2023	02/11/2023			
Progetto fattibilità tecnica ed economica	25	100	01/01/2024	30/06/2024		13/03/2023	13/03/2024			
Progettazione Esecutiva	15	0	01/07/2024	31/08/2024						
Gara	5	0	01/09/2024	30/09/2024						
Formalizzazione contratto e affidamento	5	0	01/10/2024	30/11/2024						
Esecuzione Lavori	35	0	01/12/2024	30/06/2025						
Conto finale e collaudo/cre	4	0	01/07/2025	30/09/2025						
liquidazione incentivo	1	0	01/10/2025	31/12/2025						
LLPP_J87H21007030001	SP 105/1 DI TRESTINA - CONSOLIDAMENTO STRUTTURALE PONTE AL KM 1.1+288 (IMP. PROG. € 740.000) - RUP SOLINAS GIOVANNI									
Fase	Peso fase	Avanzamento fase	Inizio previsto	Fine prevista	RUP	Inizio effettivo	Fine effettiva			
Progetto fattibilità tecnica ed economica e progettazione definiti	35	100	01/03/2022	30/11/2022		01/03/2022	22/02/2023			
Progettazione Esecutiva	15	100	23/02/2023	31/03/2023		23/02/2023	22/03/2023			
Gara	5	100	01/04/2023	30/05/2023		13/04/2023	21/07/2023			
Formalizzazione contratto e affidamento	5	100	01/06/2023	31/07/2023		22/07/2023	15/09/2023			
Esecuzione Lavori	35	0	19/08/2023	30/08/2024						
Conto finale e collaudo/cre	4	0	01/09/2024	30/09/2024						
liquidazione incentivo	1	0	01/12/2024	31/12/2024						
LLPP_J87H21007040001	SP 201/1 DI PIETRALUNGA - LAVORI DI CONSOLIDAMENTO STRUTTURALE PONTE AL KM 1+064 (IMP. PROG. € 630.000) - DIM 225/2021									
Fase	Peso fase	Avanzamento fase	Inizio previsto	Fine prevista	RUP	Inizio effettivo	Fine effettiva			
Progetto fattibilità tecnica ed economica e progettazione definiti	35	100	01/03/2022	30/11/2022		01/03/2022	22/02/2023			
Progettazione Esecutiva	15	100	23/02/2023	30/04/2023		23/02/2023	02/05/2023			
Gara	5	100	01/05/2023	30/06/2023		03/05/2023	22/06/2023			
Formalizzazione contratto e affidamento	5	100	01/07/2023	15/08/2023		23/06/2023	01/08/2023			
Esecuzione Lavori	35	100	01/08/2023	30/04/2024		01/08/2023	18/03/2024			
Conto finale e collaudo/cre	4	100	01/05/2024	30/06/2024		19/03/2024	06/08/2024			
liquidazione incentivo	1	0	01/07/2024	30/09/2024		07/08/2024				
LLPP_J87H21007070001	SP 140/1 DI BANCHETTI - LAVORI DI CONSOLIDAMENTO STRUTTURALE PONTI AL KM 0+630 E 3+744 (IMP. PROG. € 250.000) - DIM 225/2021									
Fase	Peso fase	Avanzamento fase	Inizio previsto	Fine prevista	RUP	Inizio effettivo	Fine effettiva			
Progetto fattibilità tecnica ed economica e progettazione definiti	35	100	01/03/2022	30/11/2022		01/03/2022	22/02/2023			
Progettazione Esecutiva	15	100	23/02/2023	30/04/2023		23/02/2023	02/05/2023			
Gara	5	100	01/05/2023	30/06/2023		03/05/2023	22/06/2023			
Formalizzazione contratto e affidamento	5	100	01/07/2023	15/08/2023		23/06/2023	01/08/2023			
Esecuzione Lavori	35	100	01/08/2023	30/04/2024		01/08/2023	18/03/2024			
Conto finale e collaudo/cre	4	100	01/05/2024	30/06/2024		19/03/2024	06/08/2024			
liquidazione incentivo	1	0	01/07/2024	30/09/2024		07/08/2024				
LLPP_J87H21007070001	SP 140/1 DI BANCHETTI - LAVORI DI CONSOLIDAMENTO STRUTTURALE PONTI AL KM 0+630 E 3+744 (IMP. PROG. € 250.000) - DIM 225/2021									
Fase	Peso fase	Avanzamento fase	Inizio previsto	Fine prevista	RUP	Inizio effettivo	Fine effettiva			
Progetto fattibilità tecnica ed economica e progettazione definiti	35	100	01/03/2022	30/11/2022		01/03/2022	01/03/2023			
Progettazione Esecutiva	15	100	01/04/2023	30/05/2023		02/03/2023	13/06/2023			

Gara	5	100	01/06/2023	30/10/2023	15/06/2023	03/10/2023
Formalizzazione contratto e affidamento	5	0	01/11/2023	18/01/2024	04/10/2023	
Esecuzione Lavori	35	0	04/03/2024	31/08/2024	04/03/2024	
Conto finale e collaudo/cre	4	0	01/09/2024	30/11/2024		
liquidazione incentivo	1	0	01/12/2024	31/12/2024		
LLPP_J87H22002790002			RUP	SOLINAS GIOVANNI		Avanzamento %
SR 75 BIS DEL TRASIMENO INFERIORE - SISTEMAZIONE INTERSEZIONE STRADALE AL KM 34+900, SVINCOLO RACCORDO AUTOSTRADALE A06 PASSIGNANO EST - ROTATORIA (IMP. PROG. € 1.780.000) - (ex LLPP_VIAB120)						35
Spesa						660.000,00
Entrata						660.000,00

Fase	Peso fase	Avanzamento fase	Inizio previsto	Fine prevista	Inizio effettivo	Fine effettiva
Progetto fattibilità tecnica ed economica e progettazione definita	35	100				21/06/2024
Progettazione Esecutiva	15	0			22/06/2024	
Gara	5	0				
Formalizzazione contratto e affidamento	5	0				
Esecuzione Lavori	35	0				
Conto finale e collaudo/cre	4	0				
liquidazione incentivo	1	0				
LLPP_J92C18000140001			RUP	CESARO MICHELE		Avanzamento %
S.P. N. 476/2 DI NORCIA: LAVORI DI RIPRISTINO DI OPERE D'ARTE TRA IL KM 14+000 E 21+514 - SP 477/1: LAVORI DI RIPRISTINO OPERE D'ARTE TRA IL KM 1+430 E IL KM 10+400 (IMP. PROG. € 924.688) FONDI SISMA ORD. 388/2016						60
Spesa						924.688,00
Entrata						924.688,00

Fase	Peso fase	Avanzamento fase	Inizio previsto	Fine prevista	Inizio effettivo	Fine effettiva
Progetto fattibilità tecnica ed economica e progettazione definita	35	100	30/04/2019	30/10/2019	23/08/2019	10/10/2019
Progettazione Esecutiva	15	100	01/11/2019	31/12/2019	11/10/2019	09/12/2019
Gara	5	100	01/01/2020	02/03/2020	08/01/2020	02/03/2020
Formalizzazione contratto e affidamento	5	100	01/03/2020	30/06/2020	03/03/2020	11/06/2020
Esecuzione Lavori	35	0	31/08/2020	30/06/2024	31/08/2020	
Conto finale e collaudo/cre	4	0	01/07/2024	30/09/2024		
liquidazione incentivo	1	0	01/10/2024	30/11/2024		
LLPP_J97H19000980001			RUP	SOLINAS GIOVANNI		Avanzamento %
SP 475 DEL MURAGLIONE - LAVORI DI RIPRISTINO DEL CORPO STRADALE TRA IL KM 0+000 E IL KM 11+750 - V STRALCIO (IMP. PROG. € 1.175.400 aumentato a € 1.775.400,00 nel 2021) FONDI SISMA ORD. 388/2016						60
Spesa						1.775.400,00
Entrata						1.775.400,00

Fase	Peso fase	Avanzamento fase	Inizio previsto	Fine prevista	Inizio effettivo	Fine effettiva
Progetto fattibilità tecnica ed economica e progettazione definita	35	100	01/07/2020	30/06/2021	01/07/2020	22/06/2021
Progettazione Esecutiva	15	100	01/07/2021	30/09/2021	23/06/2021	11/10/2021
Gara	5	100	01/10/2021	31/12/2021	14/10/2021	30/11/2021
Formalizzazione contratto e affidamento	5	100	01/01/2022	28/02/2022	01/12/2021	18/02/2022
Esecuzione Lavori	35	0	01/03/2022	30/06/2024	31/03/2022	
Conto finale e collaudo/cre	4	0	01/07/2024	30/09/2024		
liquidazione incentivo	1	0	01/10/2024	31/12/2024		
LLPP_J97H21011770001			RUP	SOLINAS GIOVANNI		Avanzamento %
SP 250/1 DI ROCCA SANT'ANGELO - LAVORI CONSOLIDAMENTO STRUTTURALE PONTE AL KM 4+905 (IMP. PROG. € 320.000) - DM 225/2021						60
Spesa						320.000,00
Entrata						320.000,00

Fase	Peso fase	Avanzamento fase	Inizio previsto	Fine prevista	Inizio effettivo	Fine effettiva
Progetto fattibilità tecnica ed economica e progettazione definita	35	100	01/03/2022	30/10/2022	01/03/2022	24/01/2023

Progettazione Esecutiva	15	100	25/01/2023	30/04/2023	SOLINAS GIOVANNI	25/01/2023	24/03/2023	
Gara	5	100	01/05/2023	30/06/2023		06/04/2023	12/06/2023	
Formalizzazione contratto e affidamento	5	100	01/07/2023	30/08/2023		12/06/2023	07/08/2023	
Esecuzione Lavori	35	0	01/09/2023	30/06/2024		28/08/2023		
Conto finale e collaudo/cre	4	0	01/07/2024	30/08/2024				
liquidazione incentivo	1	0	01/09/2024	30/11/2024				
LLPP_J97H21011790001			SP 308/2 DI CITTA' DELLA PIEVE - LAVORI CONSOLIDAMENTO STRUTTURALE PONTE AL KM 5+000 (IMP. PROG. € 2.000.000,00) - DM 225/2021	RUP	SOLINAS GIOVANNI	Entrata	Avanzamento %	Spesa
						1.550.000,00	60	2.000.000,00
Fase	Peso fase	Avanzamento fase	Inizio previsto	Fine prevista	Inizio effettivo	Fine effettiva		
Progetto fattibilità tecnica ed economica e progettazione definita	35	100	01/03/2022	30/11/2022	01/03/2022	24/01/2023		
Progettazione Esecutiva	15	100	25/01/2023	30/04/2023	25/01/2023	27/03/2023		
Gara	5	100	01/05/2023	30/06/2023	29/05/2023	27/07/2023		
Formalizzazione contratto e affidamento	5	100	01/07/2023	30/09/2023	28/07/2023	25/10/2023		
Esecuzione Lavori	35	0	18/01/2024	31/12/2024	18/01/2024			
Conto finale e collaudo/cre	4	0	01/01/2025	28/02/2025				
liquidazione incentivo	1	0	01/03/2025	30/04/2025				
LLPP_J97H21011810001			SP 408 DI TORDANDREA - LAVORI DI CONSOLIDAMENTO STRUTTURALE PONTE AL KM 5+081 (IMP. PROG. € 250.000) - DM 225/2021	RUP	SOLINAS GIOVANNI	Entrata	Avanzamento %	Spesa
						250.000,00	50	250.000,00
Fase	Peso fase	Avanzamento fase	Inizio previsto	Fine prevista	Inizio effettivo	Fine effettiva		
Progetto fattibilità tecnica ed economica	35	100	13/12/2022	30/04/2024	13/12/2022	13/05/2024		
Progettazione Esecutiva	15	100	01/05/2024	31/07/2024	14/05/2024	17/09/2024		
Gara	5	0	01/08/2024	30/09/2024	20/09/2024			
Formalizzazione contratto e affidamento	5	0	01/10/2024	31/12/2024				
Esecuzione Lavori	35	0	01/01/2025	30/06/2025				
Conto finale e collaudo/cre	4	0	01/07/2025	30/09/2025				
liquidazione incentivo	1	0	01/10/2025	30/11/2025				
LLPP_J97H21013950001			SP 105/1 DI TRESTINA - LAVORI DI CONSOLIDAMENTO STRUTTURALE E ADEGUAMENTO DELLE BARRIERE DEI PONTI AI KM 13+675 E 13+780 (IMP. PROG. € 300.000) - DM 225/2021	RUP	CESARO MICHELE	Entrata	Avanzamento %	Spesa
						300.000,00	60	300.000,00
Fase	Peso fase	Avanzamento fase	Inizio previsto	Fine prevista	Inizio effettivo	Fine effettiva		
Progetto fattibilità tecnica ed economica e progettazione definita	35	100	01/03/2022	30/04/2023	01/03/2022	07/06/2023		
Progettazione Esecutiva	15	100	08/06/2023	30/04/2024	08/06/2023	30/05/2024		
Gara	5	100	01/05/2024	30/07/2024	06/06/2024	24/07/2024		
Formalizzazione contratto e affidamento	5	100	01/08/2024	30/09/2024	25/07/2024	21/10/2024		
Esecuzione Lavori	35	0	01/10/2024	30/06/2025				
Conto finale e collaudo/cre	4	0	01/07/2025	30/09/2025				
liquidazione incentivo	1	0	01/10/2025	31/12/2025				
LLPP_J97H23000370001			SP 451/1 DI LA BRUNA - LAVORI DI CONSOLIDAMENTO STRUTTURALE PONTE AL KM 12+209 (IMP. PROG. € 575.000)	RUP	SOLINAS GIOVANNI	Entrata	Avanzamento %	Spesa
						575.000,00	0	575.000,00
Fase	Peso fase	Avanzamento fase	Inizio previsto	Fine prevista	Inizio effettivo	Fine effettiva		
Progetto fattibilità tecnica ed economica	35	0	01/01/2024	30/06/2024	01/01/2024			
Progettazione Esecutiva	15	0	01/07/2024	30/08/2024				

Gara	5	0	01/09/2024	30/10/2024
Formalizzazione contratto e affidamento	5	0	01/11/2024	31/12/2024
Esecuzione Lavori	35	0	01/01/2025	30/08/2025
Conto finale e collaudo/cre	4	0	01/09/2025	31/12/2025
liquidazione incentivo	1	0	01/01/2026	28/02/2026

A44000 SERVIZIO GESTIONE VIABILITA'

LLPP_J17H180001280001	VARIE STRADE PROV.LI ZONA 1 (COMPR.1 E 2).INTERVENTI RIPRISTINO E ADEGUAMENTO PIANI VIABILI A		RUP	CAIELLO MARCO	Entrata	Spesa	Avanzamento %
	TRATTI SALTUARI-CONTRIBUTO MINISTERIALE (IMP. PROG. € 1.120.063,59) - DM 49/2018				1.120.063,59	1.120.063,59	60
Fase	Peso fase	Avanzamento fase	Inizio previsto	Fine prevista	Inizio effettivo	Fine effettiva	
Progetto fattibilità tecnica ed economica e progettazione definiti	35	100	01/04/2023	30/06/2023	01/04/2023	05/05/2023	
Progettazione Esecutiva	15	100	01/07/2023	15/09/2023	06/05/2023	30/05/2023	
Gara	5	100	16/09/2023	31/01/2024	07/06/2023	12/09/2023	
Formalizzazione contratto e affidamento	5	100	01/02/2024	31/03/2024	13/09/2023	13/12/2023	
Esecuzione Lavori	35	0	01/04/2024	30/09/2024	02/02/2024		
Conto finale e collaudo/cre	4	0	01/10/2024	31/12/2024			
liquidazione incentivo	1	0	01/01/2025	31/03/2025			
LLPP_J17H20001370001	SSPP ZONA 1 - RIFACIMENTO PIANO VIABILE DISSESTATO (IMP. PROG. € 882.138,61) - DM 123/2020		RUP	CAIELLO MARCO	Entrata	Spesa	Avanzamento %
					882.138,61	882.138,61	35
Fase	Peso fase	Avanzamento fase	Inizio previsto	Fine prevista	Inizio effettivo	Fine effettiva	
Progetto fattibilità tecnica ed economica	35	100	01/01/2024	30/09/2024	01/01/2024	10/10/2024	
Progettazione Esecutiva	15	0	01/10/2024	30/11/2024	11/10/2024		
Gara	5	0	01/12/2024	31/12/2024			
Formalizzazione contratto e affidamento	5	0	01/01/2025	03/03/2025			
Esecuzione Lavori	35	0	04/03/2025	31/10/2025			
Conto finale e collaudo/cre	4	0	01/11/2025	30/11/2025			
liquidazione incentivo	1	0	01/12/2025	31/12/2025			

LLPP_J17H20001380001	SSPP ZONA 3 - RIFACIMENTO PIANO VIABILE DISSESTATO (IMP. PROG. € 730.173,19) - DM 123/2020		RUP	REMIGI FABIO	Entrata	Spesa	Avanzamento %
					730.173,19	730.173,19	0
Fase	Peso fase	Avanzamento fase	Inizio previsto	Fine prevista	Inizio effettivo	Fine effettiva	
Progetto fattibilità tecnica ed economica	35	0	01/01/2024	30/09/2024	01/01/2024		
Progettazione Esecutiva	15	0	01/10/2024	30/11/2024			
Gara	5	0	01/12/2024	31/12/2024			
Formalizzazione contratto e affidamento	5	0	01/01/2025	03/03/2025			
Esecuzione Lavori	35	0	04/03/2025	31/10/2025			
Conto finale e collaudo/cre	4	0	01/11/2025	30/11/2025			
liquidazione incentivo	1	0	01/12/2025	31/12/2025			

LLPP_J17H24000970002	SR 316 DEI MONTI MARTANI - SSRR ZONA 3 - INTERVENTO DI MESSA IN SICUREZZA DELLA VIABILITA' IN		RUP	MANCINI ALCEO	Entrata	Spesa	Avanzamento %
	PROSSIMITA' DEL CENTRO ABITATO DI BEVAGNA (IMP. PROG. € 320.000,00)				320.000,00	320.000,00	0
Fase	Peso fase	Avanzamento fase	Inizio previsto	Fine prevista	Inizio effettivo	Fine effettiva	
Progetto fattibilità tecnica ed economica	35	0	01/01/2024	30/09/2024	01/01/2024		
Progettazione Esecutiva	15	0	01/10/2024	30/11/2024			
Gara	5	0	01/12/2024	31/12/2024			
Formalizzazione contratto e affidamento	5	0	01/01/2025	03/03/2025			
Esecuzione Lavori	35	0	04/03/2025	31/10/2025			
Conto finale e collaudo/cre	4	0	01/11/2025	30/11/2025			
liquidazione incentivo	1	0	01/12/2025	31/12/2025			

Progetto fattibilità tecnica ed economica	35	0	16/09/2024	31/12/2024	16/09/2024				
Progettazione Esecutiva	15	0	01/01/2025	28/02/2025					
Gara	5	0	01/03/2025	31/03/2025					
Formalizzazione contratto e affidamento	5	0	01/04/2025	31/05/2025					
Esecuzione Lavori	35	0	01/06/2025	31/08/2025					
Conto finale e collaudo/cre	4	0	01/09/2025	30/09/2025					
liquidazione incentivo	1	0	01/10/2025	30/11/2025					
LLPP_J27H18001190001					RUP	VERDOLINI MARIO	Entrata	Spesa	Avanzamento %
SSPP ZONA 5 - EX ZONA 4 (COMPENSAZIONI 7 E 8) - INTERVENTI DIRIPRISTINO E ADEGUAMENTI PIANI VIABILI A TRATTI SALTUARI - CONTRIBUTO MINISTERIALE (IMP. PROG. € 1.014.990,11)									
Fase	Peso fase	Avanzamento fase	Inizio previsto	Fine prevista	Inizio effettivo	Fine effettiva	Entrata	Spesa	Avanzamento %
Progetto fattibilità tecnica ed economica e progettazione definita	35	100	01/04/2023	30/06/2023	01/04/2023	28/04/2023	1.014.990,11	1.014.990,11	60
Progettazione Esecutiva	15	100	01/07/2023	15/09/2023	29/04/2023	18/05/2023			
Gara	5	100	16/09/2023	31/01/2024	29/05/2023	29/08/2023			
Formalizzazione contratto e affidamento	5	100	01/02/2024	31/03/2024	30/08/2023	06/10/2023			
Esecuzione Lavori	35	0	01/04/2024	30/09/2024	25/01/2024				
Conto finale e collaudo/cre	4	0	01/10/2024	31/12/2024					
liquidazione incentivo	1	0	01/01/2025	31/03/2025					
LLPP_J27H20001420001					RUP	PAZZAGLIA LUCIO	Entrata	Spesa	Avanzamento %
ZONA 4 - RIFACIMENTO PIANO VIABILE DISSESTATO (IMP. PROG. € 844.609,14) - MIT DM 123/2020									
Fase	Peso fase	Avanzamento fase	Inizio previsto	Fine prevista	Inizio effettivo	Fine effettiva	Entrata	Spesa	Avanzamento %
Progetto fattibilità tecnica ed economica e progettazione definita	35	100	01/04/2023	30/06/2023	01/03/2023	28/03/2023	844.609,14	844.609,14	60
Progettazione Esecutiva	15	100	01/07/2023	15/09/2023	29/03/2023	26/04/2023			
Gara	5	100	16/09/2023	31/01/2024	29/05/2023	25/08/2023			
Formalizzazione contratto e affidamento	5	100	01/02/2024	31/03/2024	26/08/2023	16/11/2023			
Esecuzione Lavori	35	0	01/04/2024	30/09/2024	14/12/2023				
Conto finale e collaudo/cre	4	0	01/10/2024	31/12/2024					
liquidazione incentivo	1	0	01/01/2025	31/03/2025					
LLPP_J27H22003280001					RUP	BILLI PASQUALE	Entrata	Spesa	Avanzamento %
SR 416 DEL NICCONE - SR 317 MARSCANESE - MANUTENZIONE STRAORDINARIA INTERVENTO ANTICORROSIVO E CONSOLIDAMENTO SCARPATA STRADALE DI VALLE E SISTEMAZIONE PIANI VIABILI SULLA SR 416 E SR 417 (IMP. PROG. € 560.545,33)									
Fase	Peso fase	Avanzamento fase	Inizio previsto	Fine prevista	Inizio effettivo	Fine effettiva	Entrata	Spesa	Avanzamento %
Progetto fattibilità tecnica ed economica e progettazione definita	35	100	01/04/2023	30/06/2023	01/04/2023	18/05/2023	560.545,33	560.545,33	60
Progettazione Esecutiva	15	100	01/07/2023	15/09/2023	19/05/2023	09/06/2023			
Gara	5	100	16/09/2023	31/01/2024	15/06/2023	13/09/2023			
Formalizzazione contratto e affidamento	5	100	01/02/2024	31/03/2024	14/09/2023	19/12/2023			
Esecuzione Lavori	35	0	01/04/2024	30/09/2024	31/01/2024				
Conto finale e collaudo/cre	4	0	01/10/2024	31/12/2024					
liquidazione incentivo	1	0	01/01/2025	31/03/2025					

LLPP_J27H22003360001	SR 79 BIS ORVIETANA - SR 397 DI MONTEMOLINO - MANUTENZIONE STRAORDINARIA CONSOLIDAMENTO DEL CORPO STRADALE, RISANAMENTO FONDAZIONE E RIPRISTINO DEI PIANI VIABILI (IMP. PROG. € 342.456,20)	RUP	CAIELLO MARCO	Entrata	Spesa	Avanzamento %
				342.456,20	342.456,20	35
Fase	Peso fase	Avanzamento fase	Inizio previsto	Fine prevista	Inizio effettivo	Fine effettiva
Progetto fattibilità tecnica ed economica	35	100	01/01/2024	30/09/2024	01/01/2024	21/10/2024
Progettazione Esecutiva	15	0	01/10/2024	30/11/2024	22/10/2024	
Gara	5	0	01/12/2024	31/12/2024		
Formalizzazione contratto e affidamento	5	0	01/01/2025	03/03/2025		
Esecuzione Lavori	35	0	04/03/2025	31/10/2025		
Conto finale e collaudo/cre	4	0	01/11/2025	30/11/2025		
liquidazione incentivo	1	0	01/12/2025	31/12/2025		
LLPP_J27H22003380001	SR 3 FLAMINIA - SR 418 SPOLETINA - MANUTENZIONE STRAORDINARIA RIPRISTINO DEL CORPO STRADALE A TRATTI SALTUARI (IMP. PROG. € 382.186,83)	RUP	VERDOLINI MARIO	Entrata	Spesa	Avanzamento %
				382.186,83	382.186,83	0
Fase	Peso fase	Avanzamento fase	Inizio previsto	Fine prevista	Inizio effettivo	Fine effettiva
Progetto fattibilità tecnica ed economica	35	0	01/01/2024	30/09/2024	01/01/2024	
Progettazione Esecutiva	15	0	01/10/2024	30/11/2024		
Gara	5	0	01/12/2024	31/12/2024		
Formalizzazione contratto e affidamento	5	0	01/01/2025	03/03/2025		
Esecuzione Lavori	35	0	04/03/2025	31/10/2025		
Conto finale e collaudo/cre	4	0	01/11/2025	30/11/2025		
liquidazione incentivo	1	0	01/12/2025	31/12/2025		
LLPP_J27H22003400001	SR 416 DEL NICCONO - SR 360 ARCEVESE - SR 219 DI GUBBIO E PIAN D'ASSINO - MANUTENZIONE STRAORDINARIA CONSOLIDAMENTO E SISTEMAZIONE PIANI VIABILI E GABBIONATE SULLA SR 360 IMPORTO COMPLESSIVO (IMP. PROG. € 538.465,76)	RUP	BILLI PASQUALE	Entrata	Spesa	Avanzamento %
				538.465,85	538.465,85	35
Fase	Peso fase	Avanzamento fase	Inizio previsto	Fine prevista	Inizio effettivo	Fine effettiva
Progetto fattibilità tecnica ed economica	35	100	01/01/2024	30/09/2024	01/01/2024	01/10/2024
Progettazione Esecutiva	15	0	01/10/2024	30/11/2024	02/10/2024	
Gara	5	0	01/12/2024	31/12/2024		
Formalizzazione contratto e affidamento	5	0	01/01/2025	03/03/2025		
Esecuzione Lavori	35	0	04/03/2025	31/10/2025		
Conto finale e collaudo/cre	4	0	01/11/2025	30/11/2025		
liquidazione incentivo	1	0	01/12/2025	31/12/2025		
LLPP_J27H22003430001	SP 302/1-2 DI PETRIGNANO SUL LAGO - SP 401/2 DI PONTE S. GIOVANNI - SP 318/4 DI CASTEL DEL PIANO. MANUTENZIONE STRAORDINARIA - CONSOLIDAMENTO E SISTEMAZIONE PIANI VIABILI E MOVIMENTO FRANOSO SULLA SP 401/2 - (IMP. PROG. € 710.454,08)	RUP	BILLI PASQUALE	Entrata	Spesa	Avanzamento %
				710.454,08	710.454,08	35
Fase	Peso fase	Avanzamento fase	Inizio previsto	Fine prevista	Inizio effettivo	Fine effettiva
Progetto fattibilità tecnica ed economica	35	100	01/01/2024	30/06/2024	01/01/2024	21/05/2024
Progettazione Esecutiva	15	0	01/07/2024	30/11/2024	22/05/2024	
Gara	5	0	01/12/2024	31/12/2024		
Formalizzazione contratto e affidamento	5	0	01/01/2025	03/03/2025		
Esecuzione Lavori	35	0	04/03/2025	31/10/2025		

Conto finale e collaudo/cre liquidazione incentivo	4	0	01/11/2025	30/11/2025									
	1	0	01/12/2025	31/12/2025									
LLPP_J27H23000100002	SSRR ZONA 3 (COMPR. 5) INTERVENTI DI MANUTENZIONE STRAORDINARIA RIPRISTINO E ADEGUAMENTO PIANI VIABILI A TRATTI SALTUARI (IMP. PROG. € 531.863,16) - (ex LLPP_VIAB132)												Avanzamento %
Fase	Peso fase	Avanzamento fase	Inizio previsto	Fine prevista	RUP	REMIGI FABIO	Entrata	Spesa	Avanzamento %				
Progetto fattibilità tecnica ed economica e progettazione definita	35	100	01/04/2023	30/06/2023			531.863,16	531.863,16	60				
Progettazione Esecutiva	15	100	01/07/2023	15/09/2023									
Gara	5	100	16/09/2023	31/01/2024									
Formalizzazione contratto e affidamento	5	100	01/02/2024	31/03/2024									
Esecuzione Lavori	35	0	01/04/2024	30/09/2024									
Conto finale e collaudo/cre liquidazione incentivo	4	0	01/10/2024	31/12/2024									
	1	0	01/01/2025	31/03/2025									
LLPP_J27H230001390001	SP 106 DELLA BAUCCA - SISTEMAZIONE FRANA AL KM 4+050 SX PER GARANTIRE LA CIRCOLAZIONE (IMP. PROG. € 100.000)												Avanzamento %
Fase	Peso fase	Avanzamento fase	Inizio previsto	Fine prevista	RUP	TORRINI STEFANO	Entrata	Spesa	Avanzamento %				
Progetto fattibilità tecnica ed economica e progettazione definita	35	100	01/01/2024	06/08/2024			100.000,00	100.000,00	60				
Progettazione Esecutiva	15	100	06/08/2024	06/08/2024									
Gara	5	100	06/08/2024	06/08/2024									
Formalizzazione contratto e affidamento	5	100	07/08/2024	07/08/2024									
Esecuzione Lavori	35	0											
Conto finale e collaudo/cre liquidazione incentivo	4	0											
	1	0											
LLPP_J37H20001980001	SSPP ZONA 1 - RIFACIMENTO PIANO VIABILE DISSESTATO (IMP. PROG. € 94.663,27) - DM 224/2020												Avanzamento %
Fase	Peso fase	Avanzamento fase	Inizio previsto	Fine prevista	RUP	CASAGRANDE MIRKO	Entrata	Spesa	Avanzamento %				
Progetto fattibilità tecnica ed economica	35	100	01/01/2024	30/09/2024			94.663,27	94.663,27	35				
Progettazione Esecutiva	15	0	01/10/2024	30/11/2024									
Gara	5	0	01/12/2024	31/12/2024									
Formalizzazione contratto e affidamento	5	0	01/01/2025	03/03/2025									
Esecuzione Lavori	35	0	04/03/2025	31/10/2025									
Conto finale e collaudo/cre liquidazione incentivo	4	0	01/11/2025	30/11/2025									
	1	0	01/12/2025	31/12/2025									
LLPP_J37H20002020001	SSPP ZONA 2 - RIFACIMENTO PIANO VIABILE DISSESTATO (IMP. PROG. € 94.663,26) - DM 224/2020												Avanzamento %
Fase	Peso fase	Avanzamento fase	Inizio previsto	Fine prevista	RUP	CAIELLO MARCO	Entrata	Spesa	Avanzamento %				
Progetto fattibilità tecnica ed economica	35	0	01/01/2024	30/09/2024			94.663,26	94.663,26	0				
Progettazione Esecutiva	15	0	01/10/2024	30/11/2024									
Gara	5	0	01/12/2024	31/12/2024									
Formalizzazione contratto e affidamento	5	0	01/01/2025	03/03/2025									
Esecuzione Lavori	35	0	04/03/2025	31/10/2025									
Conto finale e collaudo/cre liquidazione incentivo	4	0	01/11/2025	30/11/2025									
	4	0	01/11/2025	30/11/2025									

liquidazione incentivo	1	0	01/12/2025	31/12/2025	RUP	MANCINI ALCEO	Entrata	Spesa	Avanzamento %
LLPP_J37H22003100001	SR 221 DI MONTERCHI - SR 219 DI GUBBIO E PIAN D'ASSINO - INTERVENTI DI STRAORDINARIA MANUTENZIONE - CONSOLIDAMENTO E SISTEMAZIONE PIANI VIABILI (IMP. PROG. € 389.923,55)								
Fase	Peso fase	Avanzamento fase	Inizio previsto	Fine prevista	RUP	MANCINI ALCEO	Entrata	Spesa	Avanzamento %
Progetto fattibilità tecnica ed economica e progettazione definita	35	100	01/04/2023	30/06/2023			389.923,55	389.923,55	60
Progettazione Esecutiva	15	100	01/07/2023	15/09/2023					
Gara	5	100	16/09/2023	31/01/2024					
Formalizzazione contratto e affidamento	5	100	01/02/2024	31/03/2024					
Esecuzione Lavori	35	0	01/04/2024	30/09/2024					
Conto finale e collaudo/cre	4	0	01/10/2024	31/12/2024					
liquidazione incentivo	1	0	01/01/2025	31/03/2025					
LLPP_J37H24000040001	SP 208 SAN BARTOLOMEO - KM 6+338, 2+266, 6+930, 7+874 E 8+245 - SISTEMAZIONE FRANA DI VALLE PER GARANTIRE LA RICOLAZIONE IN ENTRAMBE LE DIREZIONI DI MARCIA (IMP. PROG. € 1.700.000)								
Fase	Peso fase	Avanzamento fase	Inizio previsto	Fine prevista	RUP	TORRINI STEFANO	Entrata	Spesa	Avanzamento %
Progetto fattibilità tecnica ed economica e progettazione definita	35	0	01/04/2024	31/10/2024			1.700.000,00	1.700.000,00	0
Progettazione Esecutiva	15	0	01/11/2024	31/12/2024					
Gara	5	0	01/01/2025	31/01/2025					
Formalizzazione contratto e affidamento	5	0	01/02/2025	31/03/2025					
Esecuzione Lavori	35	0	01/04/2025	30/11/2025					
Conto finale e collaudo/cre	4	0	01/12/2025	31/01/2026					
liquidazione incentivo	1	0	01/02/2026	31/03/2026					
LLPP_J47H04000650002	S.R. N. 220 PIEVAIOLA - LAVORI DI MIGLIORAMENTO ED ADEGUAMENTO TRATTO CAPANNE FONTIGNANO (IMP. PROG. € 5.088.626,57 - VINC. D01441)								
Fase	Peso fase	Avanzamento fase	Inizio previsto	Fine prevista	RUP	MANCINI ALCEO	Entrata	Spesa	Avanzamento %
Progettazione Definitiva	35	100	01/01/2011	31/12/2017			823.536,12	5.022.483,79	35
Progettazione Esecutiva	15	0	01/01/2024	31/12/2024					
Gara	5	0	01/01/2025	31/03/2025					
Formalizzazione contratto e affidamento	5	0	01/04/2025	31/05/2025					
Esecuzione Lavori	35	0	01/06/2025	31/12/2025					
Conto finale e collaudo/cre	4	0	01/01/2026	31/03/2026					
liquidazione incentivo	1	0	01/04/2026	31/05/2026					
LLPP_J47H20001670001	SSPP ZONA 3 - RIFACIMENTO PIANO VIABILE DISSESTATO (IMP. PROG. € 94.663,26) - DM 224/2020								
Fase	Peso fase	Avanzamento fase	Inizio previsto	Fine prevista	RUP	REMIGI FABIO	Entrata	Spesa	Avanzamento %
Progetto fattibilità tecnica ed economica	35	0	01/01/2024	30/09/2024			94.663,26	94.663,26	0
Progettazione Esecutiva	15	0	01/10/2024	30/11/2024					
Gara	5	0	01/12/2024	31/12/2024					
Formalizzazione contratto e affidamento	5	0	01/01/2025	03/03/2025					
Esecuzione Lavori	35	0	04/03/2025	31/10/2025					
Conto finale e collaudo/cre	4	0	01/11/2025	30/11/2025					
liquidazione incentivo	1	0	01/12/2025	31/12/2025					

LLPP_J47H22002170001	SR 3 FLAMINIA - MANUTENZIONE STRAORDINARIA RIPRISTINO E ADEGUAMENTO PIANI VIABILI (IMP. PROG. € 427.494,88)	RUP	REMIGI FABIO	Entrata	Spesa	Avanzamento %
				427.494,88	427.494,88	60
Fase		Peso fase	Avanzamento fase	Inizio previsto	Fine prevista	Inizio effettivo
Progetto fattibilità tecnica ed economica e progettazione definita	35	100	01/04/2023	30/06/2023	01/04/2023	29/05/2023
Progettazione Esecutiva	15	100	01/07/2023	15/09/2023	30/05/2023	12/06/2023
Gara	5	100	16/09/2023	31/01/2024	15/06/2023	06/09/2023
Formalizzazione contratto e affidamento	5	100	01/02/2024	31/03/2024	07/09/2023	18/12/2023
Esecuzione Lavori	35	0	01/04/2024	30/09/2024		
Conto finale e collaudo/cre liquidazione incentivo	4	0	01/10/2024	31/12/2024	31/10/2023	
1	0	0	01/01/2025	31/03/2025		
LLPP_J47H22002230001	SP 100/2-3-6 DI PISTRINO - SP 206 DI MONTELOVESCO - SP 201/1 DI PIETRALUNGA - SDP 205/4 DI ISOLA FOSSARA - MANUTENZIONE STRAORDINARIA CONSOLIDAMENTO E SISTEMAZIONE PIANI VIABILI (IMP. PROG. € 848.778,67)	RUP	BILLI PASQUALE	Entrata	Spesa	Avanzamento %
				848.778,67	848.778,67	35
Fase		Peso fase	Avanzamento fase	Inizio previsto	Fine prevista	Inizio effettivo
Progetto fattibilità tecnica ed economica	35	100	01/01/2024	30/09/2024	01/01/2024	01/10/2024
Progettazione Esecutiva	15	0	01/10/2024	30/11/2024	02/10/2024	
Gara	5	0	01/12/2024	31/12/2024		
Formalizzazione contratto e affidamento	5	0	01/01/2025	03/03/2025		
Esecuzione Lavori	35	0	04/03/2025	31/10/2025		
Conto finale e collaudo/cre liquidazione incentivo	4	0	01/11/2025	30/11/2025		
1	0	0	01/12/2025	31/12/2025		
LLPP_J47H22002240001	SP 444/1 DI MONTEFALCO - SP 253/1 DI VALTOPINA - SP 443/1 DI GAGLIOLI - INTERVENTI DI STRAORDINARIA MANUTENZIONE - CONSOLIDAMENTO E SISTEMAZIONE PIANI VIABILI (IMP. PROG. € 481.336,32)	RUP	REMIGI FABIO	Entrata	Spesa	Avanzamento %
				481.336,32	481.336,32	60
Fase		Peso fase	Avanzamento fase	Inizio previsto	Fine prevista	Inizio effettivo
Progetto fattibilità tecnica ed economica e progettazione definita	35	100	01/04/2023	30/06/2023	01/04/2023	29/05/2023
Progettazione Esecutiva	15	100	01/07/2023	15/09/2023	30/05/2023	08/06/2023
Gara	5	100	16/09/2023	31/01/2024	13/06/2023	09/10/2023
Formalizzazione contratto e affidamento	5	100	01/02/2024	31/03/2024	10/10/2023	20/12/2023
Esecuzione Lavori	35	0	01/04/2024	30/09/2024	26/08/2024	
Conto finale e collaudo/cre liquidazione incentivo	4	0	01/10/2024	31/12/2024		
1	0	0	01/01/2025	31/03/2025		
LLPP_J47H23000090002	SSRR ZONA 5 (COMPR. 7 E 8) INTERVENTI DI MANUTENZIONE STRAORDINARIA RIPRISTINO E ADEGUAMENTO PIANI VIABILI A TRATTI SALTUARI (IMP. PROG. € 377.121,77) - (ex LLPP_VIAB134)	RUP	VERDOLINI MARIO	Entrata	Spesa	Avanzamento %
				377.121,77	377.121,77	60
Fase		Peso fase	Avanzamento fase	Inizio previsto	Fine prevista	Inizio effettivo
Progetto fattibilità tecnica ed economica e progettazione definita	35	100	01/04/2023	30/06/2023	29/03/2023	05/05/2023
Progettazione Esecutiva	15	100	01/07/2023	15/09/2023	06/05/2023	22/05/2023
Gara	5	100	16/09/2023	31/01/2024	29/05/2023	27/07/2023
Formalizzazione contratto e affidamento	5	100	01/02/2024	31/03/2024	28/07/2023	30/10/2023
Esecuzione Lavori	35	0	01/04/2024	30/09/2024		
Conto finale e collaudo/cre	4	0	01/10/2024	31/12/2024		

LLPP_167H18001020001	VARIE STRADE PROV.LI ZONA 2 - INTERVENTI DI RIPRISTINO E ADEGUAMENTO PIANI VIABILI A TRATTI										RUP	BILLI PASQUALE	Entrata	Spesa	Avanzamento %
	SALTUARI - CONTRIBUTO MINISTERIALE (IMP. PROG. € 997.787,93)												997.787,93	997.787,93	60
Fase	Peso fase	Avanzamento fase	Inizio previsto	Fine prevista	Inizio effettivo	Fine effettiva						Entrata	Spesa	Avanzamento %	
Progetto fattibilità tecnica ed economica e progettazione definita	35	100	01/04/2023	30/06/2023	01/04/2023	18/05/2023									
Progettazione Esecutiva	15	100	01/07/2023	15/09/2023	19/05/2023	30/05/2023									
Gara	5	100	16/09/2023	31/01/2024	07/06/2023	18/09/2023									
Formalizzazione contratto e affidamento	5	100	01/02/2024	31/03/2024	19/09/2023	13/12/2023									
Esecuzione Lavori	35	0	01/04/2024	30/09/2024	25/01/2024										
Conto finale e collaudo/cre	4	0	01/10/2024	31/12/2024											
liquidazione incentivo	1	0	01/01/2025	31/03/2025											
LLPP_167H20002080001	SSPP ZONA 4 - RIFACIMENTO PIANO VIABILE DISSESTATO (IMP. PROG. € 844.609,14) - DM 123/202										RUP	PAZZAGLIA LUCIO	Entrata	Spesa	Avanzamento %
													844.609,14	844.609,14	35
Fase	Peso fase	Avanzamento fase	Inizio previsto	Fine prevista	Inizio effettivo	Fine effettiva						Entrata	Spesa	Avanzamento %	
Progetto fattibilità tecnica ed economica	35	100	01/01/2024	30/09/2024	01/01/2024	10/10/2024									
Progettazione Esecutiva	15	0	01/10/2024	30/11/2024	11/10/2024										
Gara	5	0	01/12/2024	31/12/2024											
Formalizzazione contratto e affidamento	5	0	01/01/2025	03/03/2025											
Esecuzione Lavori	35	0	04/03/2025	31/10/2025											
Conto finale e collaudo/cre	4	0	01/11/2025	30/11/2025											
liquidazione incentivo	1	0	01/12/2025	31/12/2025											
LLPP_167H20002150001	SSPP ZONA 1 - RIFACIMENTO PIANO VIABILE DISSESTATO (IMP. PROG. € 882.138,61) - DM 123/2020										RUP	CAIELLO MARCO	Entrata	Spesa	Avanzamento %
													882.138,61	882.138,61	60
Fase	Peso fase	Avanzamento fase	Inizio previsto	Fine prevista	Inizio effettivo	Fine effettiva						Entrata	Spesa	Avanzamento %	
Progetto fattibilità tecnica ed economica e progettazione definita	35	100	01/04/2023	30/06/2023	01/04/2023	05/05/2023									
Progettazione Esecutiva	15	100	01/07/2023	15/09/2023	06/05/2023	30/05/2023									
Gara	5	100	16/09/2023	31/01/2024	07/06/2023	15/09/2023									
Formalizzazione contratto e affidamento	5	100	01/02/2024	31/03/2024	27/09/2023	12/12/2023									
Esecuzione Lavori	35	0	01/04/2024	30/09/2024	25/01/2024										
Conto finale e collaudo/cre	4	0	01/10/2024	31/12/2024											
liquidazione incentivo	1	0	01/01/2025	31/03/2025											
LLPP_167H2003210001	SR 317 MARCIANESE - INTERVENTI DI STRAORDINARIA MANUTENZIONE - CONSOLIDAMENTO CORPO										RUP	CAIELLO MARCO	Entrata	Spesa	Avanzamento %
	STRADALE RISANAMENTO DELLA FONDAZIONE E SISTEMAZIONE PIANI VIABILI (IMP. PROG. € 247.985,52)												247.985,52	247.985,52	60
Fase	Peso fase	Avanzamento fase	Inizio previsto	Fine prevista	Inizio effettivo	Fine effettiva						Entrata	Spesa	Avanzamento %	
Progetto fattibilità tecnica ed economica e progettazione definita	35	100	01/04/2023	30/06/2023	01/04/2023	18/05/2023									
Progettazione Esecutiva	15	100	01/07/2023	15/09/2023	19/05/2023	29/05/2023									
Gara	5	100	16/09/2023	31/01/2024	07/06/2023	07/08/2023									
Formalizzazione contratto e affidamento	5	100	01/02/2024	31/03/2024	08/08/2023	19/12/2023									
Esecuzione Lavori	35	0	01/04/2024	30/09/2024	02/02/2024										
Conto finale e collaudo/cre	4	0	01/10/2024	31/12/2024											
liquidazione incentivo	1	0	01/01/2025	31/03/2025											

LLPP_J67H22003270001	SP 105/1 DI TRESTINA - SP 208 DI SAN BARTOLOMEO - SP 204 DI NOGNA - INTERVENTI DI STRAORDINARIA MANUTENZIONE - CONSOLIDAMENTO E SISTEMAZIONE PIANI VIABILI (IMP. PROG. € 614.632,84)	RUP	MANCINI ALCEO	Entrata	Spesa	Avanzamento %
				614.632,84	614.632,84	66,125
Fase	Peso fase	Avanzamento fase	Inizio previsto	Fine prevista	Inizio effettivo	Fine effettiva
Progetto fattibilità tecnica ed economica e progettazione definita	35	100	01/04/2023	30/06/2023	01/04/2023	29/05/2023
Progettazione Esecutiva	15	100	01/07/2023	15/09/2023	30/05/2023	05/06/2023
Gara	5	100	16/09/2023	31/01/2024	09/06/2023	14/09/2023
Formalizzazione contratto e affidamento	5	100	01/02/2024	31/03/2024	15/09/2023	19/12/2023
Esecuzione Lavori	35	17,5	01/04/2024	31/01/2025	01/02/2024	
Conto finale e collaudo/cre	4	0	01/02/2025	30/04/2025		
liquidazione incentivo	1	0	01/05/2025	31/07/2025		
LLPP_J67H22003290001	SP 316/1 DI S. FELICIANO - SP 301/1 DI POZZUOLO - SP 400/1 DI TORGIANO - INTERVENTI DI STRAORDINARIA MANUTENZIONE - CONSOLIDAMENTO E SISTEMAZIONE PIANI VIABILI (IMP. PROG. € 514.466,76)	RUP	BILLI PASQUALE	Entrata	Spesa	Avanzamento %
				514.466,76	514.466,76	60
Fase	Peso fase	Avanzamento fase	Inizio previsto	Fine prevista	Inizio effettivo	Fine effettiva
Progetto fattibilità tecnica ed economica e progettazione definita	35	100	01/04/2023	30/06/2023	01/04/2023	29/05/2023
Progettazione Esecutiva	15	100	01/07/2023	15/09/2023	30/05/2023	05/06/2023
Gara	5	100	16/09/2023	31/01/2024	09/06/2023	15/09/2023
Formalizzazione contratto e affidamento	5	100	01/02/2024	31/03/2024	16/09/2023	01/02/2024
Esecuzione Lavori	35	0	01/04/2024	30/09/2024	13/03/2024	
Conto finale e collaudo/cre	4	0	01/10/2024	31/12/2024		
liquidazione incentivo	1	0	01/01/2025	31/03/2025		
LLPP_J67H23002450003	SP 300/1 DI PORTO - SISTEMAZIONE DISSESTI DAL KM 3+129 AL KM 3+490 (IMP. PROG. € 659.177,07) - EX LLPP_VIAB135	RUP	TORRINI STEFANO	Entrata	Spesa	Avanzamento %
				0,00	659.177,00	60
Fase	Peso fase	Avanzamento fase	Inizio previsto	Fine prevista	Inizio effettivo	Fine effettiva
Progetto fattibilità tecnica ed economica e progettazione definita	35	100	01/09/2023	15/12/2023	01/09/2023	05/12/2023
Progettazione Esecutiva	15	100	18/12/2023	31/12/2023	06/12/2023	21/12/2023
Gara	5	100	01/01/2024	29/02/2024	27/12/2023	26/02/2024
Formalizzazione contratto e affidamento	5	100	01/03/2024	30/04/2024	27/02/2024	16/05/2024
Esecuzione Lavori	35	0	01/05/2024	31/10/2024		
Conto finale e collaudo/cre	4	0	01/11/2024	31/01/2025		
liquidazione incentivo	1	0	01/02/2025	31/03/2025		
LLPP_J67H24001180002	SR 77 DELLA VAL DI CHIENZI - SSRR ZONA 3 - INTERVENTI DI STRAORDINARIA MANUTENZIONE - RISANAMENTO PIANI VIABILI (IMP. PROG. € 310.000,00)	RUP	REMIGI FABIO	Entrata	Spesa	Avanzamento %
				310.000,00	310.000,00	0
Fase	Peso fase	Avanzamento fase	Inizio previsto	Fine prevista	Inizio effettivo	Fine effettiva
Progetto fattibilità tecnica ed economica	35	0	16/09/2024	31/12/2024	16/09/2024	
Progettazione Esecutiva	15	0	01/01/2025	28/02/2025		
Gara	5	0	01/03/2025	31/03/2025		
Formalizzazione contratto e affidamento	5	0	01/04/2025	31/05/2025		
Esecuzione Lavori	35	0	01/06/2025	31/08/2025		
Conto finale e collaudo/cre	4	0	01/09/2025	30/09/2025		

liquidazione incentivo	1	0	01/10/2025	30/11/2025	RUP	BILLI PASQUALE	Entrata	Spesa	Avanzamento %
LLPP_J77H20002180001	ZONA 2 - MURO DI CONTENIMENTO (IMP. PROG. € 50.000) - DM 123/2020								
Fase	Peso fase	Avanzamento fase	Inizio previsto	Fine prevista		Inizio effettivo	Fine effettiva		
Progetto fattibilità tecnica ed economica e progettazione definita	35	0	01/06/2022	30/09/2024		01/06/2022		50.000,00	0
Progettazione Esecutiva	15	0	01/10/2024	31/10/2024					
Gara	5	0	01/11/2024	30/11/2024					
Formalizzazione contratto e affidamento	5	0	01/12/2024	31/01/2025					
Esecuzione Lavori	35	0	01/02/2025	30/06/2025					
Conto finale e collaudo/cre	5	0	01/07/2025	30/09/2025					
LLPP_J77H20002190001	SSPP ZONA 2 - RIFACIMENTO PIANO VIABILE DISSESTATO (IMP. PROG. € 1.040.837,08) - DM 123/2020								
Fase	Peso fase	Avanzamento fase	Inizio previsto	Fine prevista		Inizio effettivo	Fine effettiva		
Progetto fattibilità tecnica ed economica e progettazione definita	35	100	01/04/2023	30/06/2023		01/04/2023	18/05/2023	1.040.837,08	60
Progettazione Esecutiva	15	100	01/07/2023	15/09/2023		19/05/2023	12/06/2023		
Gara	5	100	16/09/2023	31/01/2024		15/06/2023	28/08/2023		
Formalizzazione contratto e affidamento	5	100	01/02/2024	31/03/2024		29/08/2023	20/11/2023		
Esecuzione Lavori	35	0	01/04/2024	30/09/2024		28/12/2023			
Conto finale e collaudo/cre	4	0	01/10/2024	31/12/2024					
liquidazione incentivo	1	0	01/01/2025	31/03/2025					
LLPP_J77H20002200001	SSPP ZONA 2 - RIFACIMENTO PIANO VIABILE DISSESTATO (IMP. PROG. € 860.837,08) - DM 123/2020								
Fase	Peso fase	Avanzamento fase	Inizio previsto	Fine prevista		Inizio effettivo	Fine effettiva		
Progetto fattibilità tecnica ed economica	35	0	01/01/2024	30/09/2024		01/01/2024		860.837,08	0
Progettazione Esecutiva	15	0	01/10/2024	30/11/2024					
Gara	5	0	01/12/2024	31/12/2024					
Formalizzazione contratto e affidamento	5	0	01/01/2025	03/03/2025					
Esecuzione Lavori	35	0	04/03/2025	31/10/2025					
Conto finale e collaudo/cre	4	0	01/11/2025	30/11/2025					
liquidazione incentivo	1	0	01/12/2025	31/12/2025					
LLPP_J77H20003530001	SP 248/1 DI PETRIGNANO DI ASSISI - SP 248/3 DI PETRIGNANO DI ASSISI - SP 240/6 DI CASACASTALDA - MANUTENZIONE STRAORDINARIA - CONSOLIDAMENTO E SISTEMAZIONE PIANI VIABILI - (IMP. PROG. € 664.702,52)								
Fase	Peso fase	Avanzamento fase	Inizio previsto	Fine prevista		Inizio effettivo	Fine effettiva		
Progetto fattibilità tecnica ed economica	35	0	01/01/2024	30/09/2024		01/01/2024		664.702,52	0
Progettazione Esecutiva	15	0	01/10/2024	30/11/2024					
Gara	5	0	01/12/2024	31/12/2024					
Formalizzazione contratto e affidamento	5	0	01/01/2025	03/03/2025					
Esecuzione Lavori	35	0	04/03/2025	31/10/2025					
Conto finale e collaudo/cre	4	0	01/11/2025	30/11/2025					
liquidazione incentivo	1	0	01/12/2025	31/12/2025					

LLPP_J77H22003540001	SP 451 DI LA BRUNA - SP 457/1-2 DI BEROIDE - SP 474/1 DI CASCIA - SP 478/1 DI S. PELLEGRINO - MANUTENZIONE STRAORDINARIA RIPRISTINO CORPO STRADALE A TRATTI SALTUARI (IMP. PROG. € 578.921,85)	RUP	VERDOLINI MARIO	Entrata	Spesa	Avanzamento %
				578.921,85	578.921,85	60
Fase	Peso fase	Avanzamento fase	Inizio previsto	Fine prevista	Inizio effettivo	Fine effettiva
Progetto fattibilità tecnica ed economica e progettazione definita	35	100	01/04/2023	30/06/2023	01/04/2023	12/06/2023
Progettazione Esecutiva	15	100	01/07/2023	15/09/2023	13/06/2023	19/06/2023
Gara	5	100	16/09/2023	31/01/2024	21/06/2023	22/09/2023
Formalizzazione contratto e affidamento	5	100	01/02/2024	31/03/2024	23/09/2023	24/09/2023
Esecuzione Lavori	35	0	01/04/2024	30/09/2024	26/01/2024	
Conto finale e collaudo/cre liquidazione incentivo	4	0	01/10/2024	31/12/2024		
	1	0	01/01/2025	31/03/2025		
LLPP_J77H23001870003	INSTALLAZIONE BARRIERE DI SICUREZZA SSPP (IMP. PROG. € 267.020,09)	RUP	TORRINI STEFANO	Entrata	Spesa	Avanzamento %
				0,00	267.020,09	60
Fase	Peso fase	Avanzamento fase	Inizio previsto	Fine prevista	Inizio effettivo	Fine effettiva
Progetto fattibilità tecnica ed economica e progettazione definita	35	100	01/11/2023	15/12/2023	01/11/2023	05/12/2023
Progettazione Esecutiva	15	100	16/12/2023	31/12/2023	06/12/2023	21/12/2023
Gara	5	100	01/01/2024	31/03/2024	27/12/2023	26/02/2024
Formalizzazione contratto e affidamento	5	100	01/04/2024	31/05/2024	27/02/2024	09/05/2024
Esecuzione Lavori	35	0	01/06/2024	30/11/2024		
Conto finale e collaudo/cre liquidazione incentivo	4	0	01/12/2024	28/02/2025		
	1	0	01/03/2025	31/03/2025		
LLPP_J77H24001310002	SR 416 DEL NICCONE - INTERVENTI DI STRAORDINARIA MANUTENZIONE - RISANAMENTO PIANI VIABILI - DAL KM 0+000 AL KM 17+100 (IMP. PROG. € 220.684,48)	RUP	CASAGRANDE MIRKO	Entrata	Spesa	Avanzamento %
				222.684,48	222.684,48	35
Fase	Peso fase	Avanzamento fase	Inizio previsto	Fine prevista	Inizio effettivo	Fine effettiva
Progetto fattibilità tecnica ed economica	35	100	16/09/2024	31/12/2024	16/09/2024	21/10/2024
Progettazione Esecutiva	15	0	01/01/2025	28/02/2025	22/10/2024	
Gara	5	0	01/03/2025	31/03/2025		
Formalizzazione contratto e affidamento	5	0	01/04/2025	31/05/2025		
Esecuzione Lavori	35	0	01/06/2025	31/08/2025		
Conto finale e collaudo/cre liquidazione incentivo	4	0	01/09/2025	30/09/2025		
	1	0	01/10/2025	30/11/2025		
LLPP_J77H24001330002	SR 444 DEL SUBASIO - SSRR ZONA 2 - INTERVENTI DI STRAORDINARIA MANUTENZIONE - RISANAMENTO PIANI VIABILI - DAL KM 18+800 AL KM 33+172 (IMP. PROG. € 421.045,90)	RUP	CAIELLO MARCO	Entrata	Spesa	Avanzamento %
				421.045,90	421.045,90	0
Fase	Peso fase	Avanzamento fase	Inizio previsto	Fine prevista	Inizio effettivo	Fine effettiva
Progetto fattibilità tecnica ed economica	35	0	16/09/2024	31/12/2024	16/09/2024	
Progettazione Esecutiva	15	0	01/01/2025	28/02/2025		
Gara	5	0	01/03/2025	31/03/2025		
Formalizzazione contratto e affidamento	5	0	01/04/2025	31/05/2025		
Esecuzione Lavori	35	0	01/06/2025	31/08/2025		
Conto finale e collaudo/cre liquidazione incentivo	4	0	01/09/2025	30/09/2025		
	1	0	01/10/2025	30/11/2025		

LLPP_J77H24001340002	SR 219 GUBBIO E PIAN D'ASSINO - SSRR ZONA 3 - INTERVENTI DI STRAORDINARIA MANUTENZIONE - RISANAMENTO PIANI VIABILI (IMP. PROG. € 121.034,95)	RUP	BETTONI SIMONE	Entrata	Spesa	Avanzamento %
Fase		Fine prevista	Inizio effettivo	Fine effettiva		
Progetto fattibilità tecnica ed economica	Peso fase 35	Avanzamento fase 0	Inizio previsto 16/09/2024		121.034,95	0
Progettazione Esecutiva	15	0	01/01/2025			
Gara	5	0	01/03/2025			
Formalizzazione contratto e affidamento	5	0	01/04/2025			
Esecuzione Lavori	35	0	01/06/2025			
Conto finale e collaudo/cre	4	0	01/09/2025			
liquidazione incentivo	1	0	01/10/2025			
LLPP_J77H24001350002	SR 319 SELLANESE - SSRR ZONA 5 - INTERVENTI DI STRAORDINARIA MANUTENZIONE - RISANAMENTO PIANI VIABILI A TRATTI SALTUARI - (IMP. PROG. € 305.390,50)	RUP	VERDOLINI MARIO	Entrata	Spesa	Avanzamento %
Fase		Fine prevista	Inizio effettivo	Fine effettiva		
Progetto fattibilità tecnica ed economica	Peso fase 35	Avanzamento fase 100	Inizio previsto 16/09/2024		305.390,50	35
Progettazione Esecutiva	15	0	01/01/2025	21/10/2024		
Gara	5	0	01/03/2025	22/10/2024		
Formalizzazione contratto e affidamento	5	0	01/04/2025			
Esecuzione Lavori	35	0	01/06/2025			
Conto finale e collaudo/cre	4	0	01/09/2025			
liquidazione incentivo	1	0	01/10/2025			
LLPP_J87H20003530001	SSPP ZONA 4 - RIFACIMENTO PIANO VIABILE DISSESTATO (IMP. PROG. € 94.663,26) - DM 224/2020	RUP	PAZZAGLIA LUCIO	Entrata	Spesa	Avanzamento %
Fase		Fine prevista	Inizio effettivo	Fine effettiva		
Progetto fattibilità tecnica ed economica	Peso fase 35	Avanzamento fase 100	Inizio previsto 01/01/2024		94.663,26	35
Progettazione Esecutiva	15	0	01/10/2024	16/10/2024		
Gara	5	0	01/12/2024			
Formalizzazione contratto e affidamento	5	0	01/01/2025			
Esecuzione Lavori	35	0	04/03/2025			
Conto finale e collaudo/cre	4	0	01/11/2025			
liquidazione incentivo	1	0	01/12/2025			
LLPP_J87H20003660001	SSPP ZONA 5 - RIFACIMENTO PIANO VIABILE DISSESTATO (IMP. PROG. € 768.616,95) - DM 123/2020	RUP	VERDOLINI MARIO	Entrata	Spesa	Avanzamento %
Fase		Fine prevista	Inizio effettivo	Fine effettiva		
Progetto fattibilità tecnica ed economica e progettazione definita	Peso fase 35	Avanzamento fase 100	Inizio previsto 01/04/2023		768.616,95	60
Progettazione Esecutiva	15	100	01/07/2023	12/04/2023		
Gara	5	100	16/09/2023	28/04/2023		
Formalizzazione contratto e affidamento	5	100	01/02/2024	28/09/2023		
Esecuzione Lavori	35	0	01/04/2024	20/12/2023		
Conto finale e collaudo/cre	4	0	01/10/2024			
liquidazione incentivo	1	0	01/01/2025			

LLPP_J87H20003670001	SSPP ZONA 5 - RIFACIMENTO PIANO VIABILE DISSESTATO (IMP. PROG. € 768.616,95) - DM 123/2020	RUP	VERDOLINI MARIO	Entrata	Spesa	Avanzamento %
Fase				768.616,95	768.616,95	35
	Progetto fattibilità tecnica ed economica	Peso fase	Avanzamento fase	Inizio previsto	Fine prevista	
	Progettazione Esecutiva	35	100	01/01/2024	30/09/2024	Inizio effettivo
	Gara	15	0	01/10/2024	30/11/2024	21/10/2024
	Formalizzazione contratto e affidamento	5	0	01/12/2024	31/12/2024	Fine effettiva
	Esecuzione Lavori	5	0	01/01/2025	03/03/2025	
	Conto finale e collaudo/cre	35	0	04/03/2025	31/10/2025	
	liquidazione incentivo	4	0	01/11/2025	30/11/2025	
		1	0	01/12/2025	31/12/2025	
LLPP_J87H20003700001	SSPP ZONA 5 - RIFACIMENTO PIANO VIABILE DISSESTATO (IMP. PROG. € 94.663,27) - DM 224/2020	RUP	VERDOLINI MARIO	Entrata	Spesa	Avanzamento %
Fase				94.663,27	94.663,27	35
	Progetto fattibilità tecnica ed economica	Peso fase	Avanzamento fase	Inizio previsto	Fine prevista	
	Progettazione Esecutiva	35	100	01/01/2024	30/09/2024	Inizio effettivo
	Gara	15	0	01/10/2024	30/11/2024	10/10/2024
	Formalizzazione contratto e affidamento	5	0	01/12/2024	31/12/2024	Fine effettiva
	Esecuzione Lavori	5	0	01/01/2025	03/03/2025	
	Conto finale e collaudo/cre	35	0	04/03/2025	31/10/2025	
	liquidazione incentivo	4	0	01/11/2025	30/11/2025	
		1	0	01/12/2025	31/12/2025	
LLPP_J87H21000930002	SP 100/2 DI PISTRINO - ROTATORIA ALL'INTERSEZIONE CON LA SP 100/3 (IMP. PROG. € 300.000 aumentato a € 365.000) - ex LLPP_VIAB119	RUP	SOLINAS GIOVANNI	Entrata	Spesa	Avanzamento %
Fase				0,00	365.000,00	60
	Progetto fattibilità tecnica ed economica e progettazione definita	Peso fase	Avanzamento fase	Inizio previsto	Fine prevista	
	Progettazione Esecutiva	35	100	09/04/2021	31/12/2021	Inizio effettivo
	Gara	15	100	01/01/2022	31/03/2022	21/09/2021
	Formalizzazione contratto e affidamento	5	100	01/04/2022	31/10/2023	29/11/2021
	Esecuzione Lavori	5	100	01/11/2023	31/12/2023	13/10/2023
	Conto finale e collaudo/cre	35	0	01/04/2024	31/12/2024	15/12/2023
	liquidazione incentivo	4	0	01/01/2025	31/03/2025	
		1	0	01/04/2025	30/04/2025	
LLPP_J87H22003010001	SR 77 VAL DI CHIANTI - SR 316 DEI MONTI MARTANI - MANUTENZIONE STRAORDINARIA - RIPRISTINO E ADEGUAMENTO DEI PIANI VIABILI (IMP. PROG. € 590.350,08)	RUP	REMIGI FABIO	Entrata	Spesa	Avanzamento %
Fase				590.350,08	590.350,08	0
	Progetto fattibilità tecnica ed economica	Peso fase	Avanzamento fase	Inizio previsto	Fine prevista	
	Progettazione Esecutiva	35	0	01/01/2024	30/09/2024	Inizio effettivo
	Gara	15	0	01/10/2024	30/11/2024	01/01/2024
	Formalizzazione contratto e affidamento	5	0	01/12/2024	31/12/2024	Fine effettiva
	Esecuzione Lavori	5	0	01/01/2025	03/03/2025	
	Conto finale e collaudo/cre	35	0	04/03/2025	31/10/2025	
	liquidazione incentivo	4	0	01/11/2025	30/11/2025	
		1	0	01/12/2025	31/12/2025	

LLPP_J87H22003030001	SR 209 VALNERINA - MANUTENZIONE STRAORDINARIA RIPRISTINO CORPO STRADALE A TRATTI SALTUARI (IMP. PROG. € 276.755,98)	RUP	VERDOLINI MARIO	Entrata	Spesa	Avanzamento %
				276.755,98	276.755,98	60
Fase		Fine prevista	Inizio effettivo	Fine effettiva		
Progetto fattibilità tecnica ed economica e progettazione definiti	35	30/06/2023	01/04/2023	12/06/2023		
Progettazione Esecutiva	15	15/09/2023	13/06/2023	19/06/2023		
Gara	5	16/09/2023	21/06/2023	27/09/2023		
Formalizzazione contratto e affidamento	5	01/02/2024	28/09/2023	19/12/2023		
Esecuzione Lavori	35	0	30/09/2024			
Conto finale e collaudo/cre	4	0	31/12/2025			
liquidazione incentivo	1	0	31/03/2025			
LLPP_J87H22003110001	SP 419 DI CASALALTA - SP 422/1 DI GUALDO CATTANEO - MANUTENZIONE STRAORDINARIA CONSOLIDAMENTO DEL CORPO STRADALE - RISANAMENTO DELLA FONDAZIONE E SISTEMAZIONE PIANI VIABILI - (IMP. PROG. € 800.824,25)	RUP	CAIELLO MARCO	Entrata	Spesa	Avanzamento %
				800.824,25	800.824,25	35
Fase		Fine prevista	Inizio effettivo	Fine effettiva		
Progetto fattibilità tecnica ed economica	35	30/09/2024	01/01/2024	21/10/2024		
Progettazione Esecutiva	15	0	30/11/2024			
Gara	5	0	31/12/2024			
Formalizzazione contratto e affidamento	5	0	03/03/2025			
Esecuzione Lavori	35	0	31/10/2025			
Conto finale e collaudo/cre	4	0	30/11/2025			
liquidazione incentivo	1	0	31/12/2025			
LLPP_J87H23000910002	SSRR ZONA 1 (COMPR. 1 E 2) INTERVENTI DI MANUTENZIONE STRAORDINARIA RIPRISTINO E ADEGUAMENTO PIANI VIABILI A TRATTI SALTUARI (IMP. PROG. € 485.119,18) - (ex LLPP_VIAB130)	RUP	BILLI PASQUALE	Entrata	Spesa	Avanzamento %
				485.119,18	485.119,18	60
Fase		Fine prevista	Inizio effettivo	Fine effettiva		
Progetto fattibilità tecnica ed economica e progettazione definiti	35	30/06/2023	01/04/2023	29/05/2023		
Progettazione Esecutiva	15	15/09/2023	30/05/2023	05/06/2023		
Gara	5	16/09/2023	31/01/2024	25/09/2023		
Formalizzazione contratto e affidamento	5	0	31/03/2024	20/12/2023		
Esecuzione Lavori	35	0	30/09/2024			
Conto finale e collaudo/cre	4	0	31/12/2024			
liquidazione incentivo	1	0	31/03/2025			
LLPP_J87H24001640002	SR 357 DI MONTEMOLINO - SSRR ZONA 4 - INTERVENTI DI STRAORDINARIA MANUTENZIONE - RIPRISTINO PIANI VIABILI A TRATTI SALTUARI (IMP. PROG. € 249.844,17)	RUP	PAZZAGLIA LUCIO	Entrata	Spesa	Avanzamento %
				249.844,17	249.844,17	35
Fase		Fine prevista	Inizio effettivo	Fine effettiva		
Progetto fattibilità tecnica ed economica	35	31/12/2024	16/09/2024	21/10/2024		
Progettazione Esecutiva	15	0	28/02/2025			
Gara	5	0	31/03/2025			
Formalizzazione contratto e affidamento	5	0	31/05/2025			
Esecuzione Lavori	35	0	31/08/2025			
Conto finale e collaudo/cre	4	0	30/09/2025			
liquidazione incentivo	1	0	30/11/2025			

LLPP_197H18000640001	S.P. 321 PILONICO MATERNO - PERCORSO PEDONALE E REALIZZ. PASSERELLA (IMP. PROG. € 28.379,22 - VINC.)	RUP	BILLI PASQUALE	Entrata	Spesa	Avanzamento %
				28.379,22	28.379,22	36,5
Fase		Fine prevista	Inizio effettivo	Fine effettiva		
Progetto fattibilità tecnica ed economica e progettazione definita	35	30/11/2018	01/03/2019	16/06/2020		
Progettazione Esecutiva	15	31/12/2025	17/06/2020			
Gara	5	0	31/03/2026			
Formalizzazione contratto e affidamento	5	0	30/06/2026			
Esecuzione Lavori	35	0	30/11/2026			
Conto finale e collaudo/cre	4	0	31/12/2026			
liquidazione incentivo	1	0	31/01/2027			
LLPP_197H18001030001	VARIE STRADE PROV.LI ZONA 4 (EX ZONA 3) (COMPENSORI N.5 E 6). INTERVENTI DI RIPRISTINO E ADEGUAMENTO PIANI VIABILI A TRATTI SALTUARI - CONTRIBUTO MINISTERIALE (IMP. PROG. € 1.438.977,41)	RUP	PAZZAGLIA LUCIO	Entrata	Spesa	Avanzamento %
				1.438.977,41	1.438.977,41	60
Fase		Fine prevista	Inizio effettivo	Fine effettiva		
Progetto fattibilità tecnica ed economica e progettazione definita	35	30/06/2023	01/04/2023	12/04/2023		
Progettazione Esecutiva	15	15/09/2023	13/04/2023	17/05/2023		
Gara	5	16/09/2023	29/05/2023	01/09/2023		
Formalizzazione contratto e affidamento	5	01/02/2024	02/09/2023	12/10/2023		
Esecuzione Lavori	35	0	30/09/2024			
Conto finale e collaudo/cre	4	0	31/12/2024			
liquidazione incentivo	1	0	31/03/2025			
LLPP_197H20001200001	SSPP ZONA 2 - FRANA SP 252 DI FRATTICCIOLA (IMP. PROG. € 180.000) - DM 123/2020	RUP	MANCINI ALCEO	Entrata	Spesa	Avanzamento %
				180.000,00	180.000,00	0
Fase		Fine prevista	Inizio effettivo	Fine effettiva		
Progetto fattibilità tecnica ed economica	35	30/09/2024	01/01/2024			
Progettazione Esecutiva	15	30/11/2024				
Gara	5	31/12/2024				
Formalizzazione contratto e affidamento	5	03/03/2025				
Esecuzione Lavori	35	0	31/10/2025			
Conto finale e collaudo/cre	4	0	30/11/2025			
liquidazione incentivo	1	0	31/12/2025			
LLPP_197H20001240001	SSPP ZONA 3 - RIFACIMENTO PIANO VIABILE DISSESTATO (IMP. PROG. € 730.173,19) - DM 123/2020	RUP	REMIGI FABIO	Entrata	Spesa	Avanzamento %
				730.173,19	730.173,19	60
Fase		Fine prevista	Inizio effettivo	Fine effettiva		
Progetto fattibilità tecnica ed economica e progettazione definita	35	30/06/2023	01/04/2023	18/05/2023		
Progettazione Esecutiva	15	15/09/2023	19/05/2023	26/05/2023		
Gara	5	16/09/2023	31/01/2024	02/02/2024		
Formalizzazione contratto e affidamento	5	01/02/2024	03/02/2024	11/04/2024		
Esecuzione Lavori	35	0	30/09/2024			
Conto finale e collaudo/cre	4	0	31/12/2024			
liquidazione incentivo	1	0	31/03/2025			

LLPP_J97H21015450001	SR 220 - MITIGAZIONE DEL RISCHIO IDRAULICO DEL TRATTO DEL TORRENTE GENNA IN CORRISPONDENZA DELLA CONFLUENZA DEL FOSSO DI SMALTIMENTO DELLE ACQUE METEORICHE E IN CORRISP. DEL PONTE VIA MARTIRI 28 MARZO PG (IMP. PROG. € 170.000 aumentato a € 338.486,40)	RUP	TORRINI STEFANO	Entrata	Spesa	Avanzamento %
				0,00	198.895,22	60
Fase	Peso fase	Avanzamento fase	Inizio previsto	Fine prevista	Inizio effettivo	Fine effettiva
Progetto fattibilità tecnica ed economica e progettazione definiti	35	100	01/12/2021	30/09/2023	01/12/2021	26/09/2023
Progettazione Esecutiva	15	100	01/10/2023	30/11/2023	01/10/2023	21/12/2023
Gara	5	100	01/12/2023	31/01/2024	21/12/2023	21/12/2023
Formalizzazione contratto e affidamento	5	100	01/02/2024	28/02/2024	21/12/2023	12/01/2024
Esecuzione Lavori	35	0	01/03/2024	31/10/2024	13/01/2024	
Conto finale e collaudo/cre	4	0	01/11/2024	31/12/2024		
liquidazione incentivo	1	0	01/01/2025	31/01/2025		
LLPP_J97H22002880001	SP 460/1-2-3- DI MONTEMARTANO – SP 476/2-3-4 DI NORCIA – MANUTENZIONE STRAORDINARIA RIPRISTINO DEL CORPO STRADALE A TRATTI SALTUARI (IMP. PROG. € 799.463,48)	RUP	VERDOLINI MARIO	Entrata	Spesa	Avanzamento %
				799.463,48	799.463,48	0
Fase	Peso fase	Avanzamento fase	Inizio previsto	Fine prevista	Inizio effettivo	Fine effettiva
Progetto fattibilità tecnica ed economica	35	0	01/01/2024	30/09/2024	01/01/2024	
Progettazione Esecutiva	15	0	01/10/2024	30/11/2024		
Gara	5	0	01/12/2024	31/12/2024		
Formalizzazione contratto e affidamento	5	0	01/01/2025	03/03/2025		
Esecuzione Lavori	35	0	04/03/2025	31/10/2025		
Conto finale e collaudo/cre	4	0	01/11/2025	30/11/2025		
liquidazione incentivo	1	0	01/12/2025	31/12/2025		
LLPP_J97H2300040002	SSRR ZONA 2 (COMPR. 3 E 4) INTERVENTI DI MANUTENZIONE STRAORDINARIA RIPRISTINO E ADEGUAMENTO PIANI VIABILI A TRATTI SALTUARI (IMP. PROG. € 697.367,38) - (ex LLPP_VIAB131)	RUP	BILLI PASQUALE	Entrata	Spesa	Avanzamento %
				697.367,38	697.367,38	60
Fase	Peso fase	Avanzamento fase	Inizio previsto	Fine prevista	Inizio effettivo	Fine effettiva
Progetto fattibilità tecnica ed economica e progettazione definiti	35	100	01/04/2023	30/06/2023	01/04/2023	18/05/2023
Progettazione Esecutiva	15	100	01/07/2023	15/09/2023	19/05/2023	31/05/2023
Gara	5	100	16/09/2023	31/01/2024	07/06/2023	25/09/2023
Formalizzazione contratto e affidamento	5	100	01/02/2024	31/03/2024	26/09/2023	20/12/2023
Esecuzione Lavori	35	0	01/04/2024	30/09/2024	01/02/2024	
Conto finale e collaudo/cre	4	0	01/10/2024	31/12/2024		
liquidazione incentivo	1	0	01/01/2025	31/03/2025		
LLPP_J97H23001110003	ZONA 1 - SP. 103/3 DI MONTE S. MARIA TIBERINA – SP 100/6 DI PISTRINO – SP 310/1 DI PACIANO – SP 300/1 DI PORTO – SP 142/1 DI CASTELRIGIONE - RISANAMENTO PIANI VIABILI A TRATTI SALTUARI (IMP. PROG. € 400.000)	RUP	BILLI PASQUALE	Entrata	Spesa	Avanzamento %
				0,00	400.000,00	60
Fase	Peso fase	Avanzamento fase	Inizio previsto	Fine prevista	Inizio effettivo	Fine effettiva
Progetto fattibilità tecnica ed economica	35	100	20/10/2023	15/11/2023	20/10/2023	08/11/2023
Progettazione Esecutiva	15	100	16/11/2023	15/12/2023	09/11/2023	29/11/2023
Gara	5	100	15/12/2023	29/02/2024	06/12/2023	07/02/2024
Formalizzazione contratto e affidamento	5	100	01/03/2024	30/04/2024	08/02/2024	29/04/2024
Esecuzione Lavori	35	0	30/04/2024	31/07/2024		
Conto finale e collaudo/cre	4	0	01/08/2024	30/09/2024		

liquidazione incentivo	1	0	01/10/2024	31/10/2024	RUP	PAZZAGLIA LUCIO	Entrata	Spesa	Avanzamento %
LLPP_J97H23001120003	ZONA 2 - SP 248/1 DI PETRIGNANO – SP 340/1 DI SPINA – SP 375/1 DI MARSCIANO – RISANAMENTO PIANI VIABILI A TRATTI SALTUARI (IMP. PROG. € 200.000)								
Fase	Peso fase	Avanzamento fase	Inizio previsto	Fine prevista	RUP	Inizio effettivo	Entrata	Spesa	Avanzamento %
Progetto fattibilità tecnica ed economica	35	100	20/10/2023	15/11/2023		20/10/2023	0,00	200.000,00	60
Progettazione Esecutiva	15	100	16/11/2023	15/12/2023		09/11/2023			
Gara	5	100	15/12/2023	29/02/2024		15/12/2023			
Formalizzazione contratto e affidamento	5	100	01/03/2024	30/04/2024		19/12/2023			
Esecuzione Lavori	35	0	30/04/2024	31/07/2024		20/03/2024			
Conto finale e collaudo/cre	4	0	01/08/2024	30/09/2024					
liquidazione incentivo	1	0	01/10/2024	31/10/2024					
LLPP_J97H23001130003	ZONA 3 - SP 210/1 DI SAN MARCO – SP 205/1 DI MOCAIANA – SP 440/1 DI ANNIFO – SP 243/1 DI PIEVE DI COMPRESSETO – SP 249 DI SPELLO - RISANAMENTO PIANI VIABILI A TRATTI SALTUARI (IMP. PROG. € 750.000)								
Fase	Peso fase	Avanzamento fase	Inizio previsto	Fine prevista	RUP	Inizio effettivo	Entrata	Spesa	Avanzamento %
Progetto fattibilità tecnica ed economica	35	100	20/10/2023	15/11/2023		20/10/2023	0,00	750.000,00	60
Progettazione Esecutiva	15	100	16/11/2023	15/12/2023		17/11/2023			
Gara	5	100	15/12/2023	29/02/2024		12/12/2023			
Formalizzazione contratto e affidamento	5	100	01/03/2024	30/04/2024		03/02/2024			
Esecuzione Lavori	35	0	30/04/2024	31/07/2024					
Conto finale e collaudo/cre	4	0	01/08/2024	30/09/2024					
liquidazione incentivo	1	0	01/10/2024	31/10/2024					
LLPP_J97H23001150002	SP 318 DI VALFABBRICA - AL KM 21+600 RIPRISTINO CONDIZIONI DI PERCORRIBILITA' DELLA CARREGGIATA STRADALE INTERESSATA DA EVENTO FRANOSO (IMP. PROG. € 350.000)								
Fase	Peso fase	Avanzamento fase	Inizio previsto	Fine prevista	RUP	Inizio effettivo	Entrata	Spesa	Avanzamento %
Progetto fattibilità tecnica ed economica	35	100	20/10/2023	15/11/2023		20/10/2023	0,00	350.000,00	60
Progettazione Esecutiva	15	100	15/11/2023	31/05/2024		22/12/2023			
Gara	5	100	01/06/2024	30/09/2024		27/06/2024			
Formalizzazione contratto e affidamento	5	100	01/10/2024	30/11/2024		07/08/2024			
Esecuzione Lavori	35	0	01/12/2024	31/07/2025					
Conto finale e collaudo/cre	4	0	01/08/2025	30/09/2025					
liquidazione incentivo	1	0	01/10/2025	31/10/2025					
A46000 SERVIZIO GESTIONE E MANUTENZIONE EDILIZIA E BENI PATRIMONIALI									
LLPP_J12H23001300003	IMPIANTO DI ATLETICA "MONTI" DI CITTA' DI CASTELLO – MANUTENZIONE STRAORDINARIA (IMP. PROG. € 200.000) - (EX EDIL190)								
Fase	Peso fase	Avanzamento fase	Inizio previsto	Fine prevista	RUP	Inizio effettivo	Entrata	Spesa	Avanzamento %
Progetto fattibilità tecnica ed economica e progettazione definita	35	100	01/08/2023	31/10/2023		08/11/2023	0,00	200.000,00	60
Progettazione Esecutiva	15	100	01/11/2023	30/11/2023		09/11/2023			
Gara	5	100	01/12/2023	31/12/2023		02/12/2023			

Formalizzazione contratto e affidamento	5	100	01/01/2024	30/04/2024	23/12/2023	14/04/2024	
Esecuzione Lavori	35	0	01/05/2024	30/11/2024	16/04/2024		
Conto finale e collaudo/cre	4	0	01/12/2024	31/01/2025			
liquidazione incentivo	1	0	01/02/2025	28/02/2025			
LLPP_J29D22000400005			VILLA FIDELIA DI SPELLO (PG) - "La Fidelia nella Valle Umbra: per una fruibilità in sicurezza" - INTERVENTO RUP NICCHI EMILIANO	INTERVENTO RUP NICCHI EMILIANO			Avanzamento % 95
			POR FESR 2014-2020 - Azione 5.2.1. (IMP. PROG. € 323.140,34) - (ex ILPP_EDIL109)				Spesa 323.140,34
Fase	Peso fase	Avanzamento fase	Inizio previsto	Fine prevista	Inizio effettivo	Fine effettiva	
Progetto fattibilità tecnica ed economica e progettazione definita	35	100	30/09/2021	31/08/2023	30/09/2021	19/06/2023	
Progettazione Esecutiva	15	100	01/09/2023	31/10/2023	20/06/2023	14/07/2023	
Gara	5	100	01/11/2023	31/12/2023	15/07/2023	15/08/2023	
Formalizzazione contratto e affidamento	5	100	01/01/2024	29/02/2024	16/08/2023	29/09/2023	
Esecuzione Lavori	35	100	01/03/2024	31/08/2024	30/09/2023	16/07/2024	
Conto finale e collaudo/cre	4	0	01/09/2024	30/11/2024	17/07/2024		
liquidazione incentivo	1	0	01/12/2024	31/12/2024			
LLPP_J29D24000130003			VILLA FIDELIA - BENI DI INTERESSE STORICO-ARTISTICO - INTERVENTI DI RESTAURO COMPLESSO MONUMENTALE (IMP. PROG. € 300.000) (EX LLPP_EDIL198)	RUP NICCHI EMILIANO			Avanzamento % 0
							Spesa 300.000,00
Fase	Peso fase	Avanzamento fase	Inizio previsto	Fine prevista	Inizio effettivo	Fine effettiva	
Progetto fattibilità tecnica ed economica e progettazione definita	35	0	15/07/2024	31/10/2024	15/07/2024		
Progettazione Esecutiva	15	0	01/11/2024	30/11/2024			
Gara	5	0	01/12/2024	28/02/2025			
Formalizzazione contratto e affidamento	5	0	01/03/2025	31/03/2025			
Esecuzione Lavori	35	0	01/04/2025	28/02/2026			
Conto finale e collaudo/cre	4	0	01/03/2026	30/04/2026			
liquidazione incentivo	1	0	01/05/2026	31/05/2026			
LLPP_J32B23001430003			ITC GATTAPONE - ITIS CASSATA - GUBBIO - MANUTENZIONE STRAORDINARIA SANITARI BAGNI E ADEGUAMENTO BAGNI DISABILI (IMP. PROG. € 72.000) - (ex LLPP_EDIL184)	RUP MAROZZI FRANCESCO			Avanzamento % 60
							Spesa 72.000,00
Fase	Peso fase	Avanzamento fase	Inizio previsto	Fine prevista	Inizio effettivo	Fine effettiva	
Progetto fattibilità tecnica ed economica	35	100	01/05/2023	31/07/2023	01/05/2023	05/12/2023	
Progettazione Esecutiva	15	100	01/08/2023	31/10/2023	06/12/2023	18/12/2023	
Gara	5	100	01/11/2023	30/11/2023	19/12/2023	16/02/2024	
Formalizzazione contratto e affidamento	5	100	01/12/2023	31/05/2024	17/02/2024	19/05/2024	
Esecuzione Lavori	35	0	01/06/2024	31/10/2024	20/05/2024		
Conto finale e collaudo/cre	4	0	01/11/2024	31/12/2024			
liquidazione incentivo	1	0	01/01/2025	31/01/2025			
LLPP_J32B24000870003			LC MAZZATINTI DI GUBBIO - MANUTENZIONE STRAORDINARIA (IMP. PROG. € 200.000)(EX LLPP_EDIL195)	RUP BENEDETTI GIOVANNI			Avanzamento % 0
							Spesa 200.000,00
Fase	Peso fase	Avanzamento fase	Inizio previsto	Fine prevista	Inizio effettivo	Fine effettiva	
Progetto fattibilità tecnica ed economica e progettazione definita	35	0	15/07/2024	31/10/2024	15/07/2024		
Progettazione Esecutiva	15	0	01/11/2024	30/11/2024			
Gara	5	0	01/12/2024	15/12/2024			
Formalizzazione contratto e affidamento	5	0	16/12/2024	31/12/2024			

Esecuzione Lavori	35	0	01/01/2025	31/08/2025	RUP	NICCHI EMILIANO	Entrata	Spesa	Avanzamento %
Conto finale e collaudo/cre liquidazione incentivo	4	0	01/09/2025	30/11/2025			0,00	100.000,00	35
	1	0	01/12/2025	31/12/2025					
LLPP_J39D24000310003	VILLA REDENTA - RESTAURO TEMPIETTO E STRUTTURE COMPLEMENTARI PARCO (IMP. PROG. € 100.000)(ex LLPP_EDIL202)								
Fase	Peso fase	Avanzamento fase	Inizio previsto	Fine prevista	RUP	NICCHI EMILIANO	Inizio effettivo	Fine effettiva	
Progetto fattibilità tecnica ed economica e progettazione definiti	35	100	15/07/2024	31/10/2024			15/07/2024	07/08/2024	
Progettazione Esecutiva	15	0	01/11/2024	30/11/2024					
Gara	5	0	01/12/2024	15/12/2024					
Formalizzazione contratto e affidamento	5	0	16/12/2024	31/12/2024					
Esecuzione Lavori	35	0	01/01/2025	31/08/2025					
Conto finale e collaudo/cre liquidazione incentivo	4	0	01/09/2025	30/11/2025					
	1	0	01/12/2025	31/12/2025					
LLPP_J57H21007020003	REALIZZAZIONE PONTILE PRESSO DARSENA SAN FELICIANO PER RIMESSAGGIO IMBARCAZIONE IBRIDA (IMP. PROG. € 114.765,87)- (ex LLPP_EDIL166)								
Fase	Peso fase	Avanzamento fase	Inizio previsto	Fine prevista	RUP	NICCHI EMILIANO	Entrata	Spesa	Avanzamento %
Progetto fattibilità tecnica ed economica	10	100	01/12/2021	30/11/2022			0,00	114.765,87	50
Progettazione definitiva	25	100	01/12/2022	31/05/2023					
Progettazione Esecutiva	15	100	01/06/2023	31/07/2023					
Gara	5	0	01/08/2023	31/08/2023					
Formalizzazione contratto e affidamento	5	0	01/09/2023	30/06/2024					
Esecuzione Lavori	35	0	01/07/2024	31/12/2024					
Conto finale e collaudo/cre liquidazione incentivo	4	0	01/01/2025	28/02/2025					
	1	0	01/03/2025	31/03/2025					
LLPP_J62B24001770003	IPSA CASTIGLIONE DEL LAGO - MANUTENZIONE STRAORDINARIA (IMP. PROG. € 200.000)(ex LLPP_EDIL203)								
Fase	Peso fase	Avanzamento fase	Inizio previsto	Fine prevista	RUP	BENEDETTI GIOVANNI	Entrata	Spesa	Avanzamento %
Progetto fattibilità tecnica ed economica e progettazione definiti	35	0	15/07/2024	31/10/2024			0,00	200.000,00	0
Progettazione Esecutiva	15	0	01/11/2024	30/11/2024					
Gara	5	0	01/12/2024	15/12/2024					
Formalizzazione contratto e affidamento	5	0	16/12/2024	31/12/2024					
Esecuzione Lavori	35	0	01/01/2025	31/08/2025					
Conto finale e collaudo/cre liquidazione incentivo	4	0	01/09/2025	30/11/2025					
	1	0	01/12/2025	31/12/2025					
LLPP_J62G20000970003	ISOLA POLVESE - LAVORI DI COMPLETAMENTO FAGIANAI (IMP. PROG. € 65.000 aumentato a € 130.000)								
Fase	Peso fase	Avanzamento fase	Inizio previsto	Fine prevista	RUP	NICCHI EMILIANO	Entrata	Spesa	Avanzamento %
Progetto fattibilità tecnica ed economica	35	100	30/04/2021	30/06/2023			0,00	130.000,00	55
Progettazione Esecutiva	15	100	01/07/2023	31/08/2023					
Gara	5	100	01/09/2023	30/11/2023					
Formalizzazione contratto e affidamento	5	0	01/12/2023	31/05/2024					

Esecuzione Lavori	35	0	01/06/2024	31/12/2024	RUP	NICCHI EMILIANO	Entrata	Spesa	Avanzamento %
Conto finale e collaudo/cre	4	0	01/01/2025	28/02/2025			0,00	290.000,00	60
liquidazione incentivo	1	0	01/03/2025	31/03/2025					
LLPP_J64D23001150003	ISTITUTO SCUOLA PALESTINI – FOLIGNO – LAVORI DI RISTRUTTURAZIONE (IMP. PROG. € 290.000) - (EX LLPP_EDIL172)								
Fase	Peso fase	Avanzamento fase	Inizio previsto	Fine prevista	RUP	NICCHI EMILIANO	Entrata	Spesa	Avanzamento %
Progetto fattibilità tecnica ed economica	35	100	01/05/2023	30/06/2023			Fine effettiva		
Progettazione Esecutiva	15	100	01/07/2023	31/07/2023			10/08/2023		
Gara	5	100	01/08/2023	31/08/2023			15/09/2023		
Formalizzazione contratto e affidamento	5	100	01/09/2023	30/04/2024			28/02/2024		
Esecuzione Lavori	35	0	01/05/2024	31/12/2024			14/04/2024		
Conto finale e collaudo/cre	4	0	01/01/2025	28/02/2025					
liquidazione incentivo	1	0	01/03/2025	31/03/2025					
LLPP_J64F23000200003	MARSCIANO – CASERMA DEI CARABINIERI – EFFICIENTAMENTO ENERGETICO E ADEGUAMENTO SICUREZZA FINESTRE (IMP. PROG. € 50.000) - (ex LLPP_EDIL179)								
Fase	Peso fase	Avanzamento fase	Inizio previsto	Fine prevista	RUP	NICCHI EMILIANO	Entrata	Spesa	Avanzamento %
Progetto fattibilità tecnica ed economica e progettazione definiti	35	100	01/05/2023	31/07/2023			Fine effettiva		
Progettazione Esecutiva	15	100	01/08/2023	31/10/2023			29/06/2023		
Gara	5	100	01/11/2023	30/11/2023			18/09/2023		
Formalizzazione contratto e affidamento	5	100	01/12/2023	31/05/2024			18/01/2024		
Esecuzione Lavori	35	0	01/06/2024	31/10/2024			21/07/2024		
Conto finale e collaudo/cre	4	0	01/11/2024	31/12/2024					
liquidazione incentivo	1	0	01/01/2025	31/01/2025					
LLPP_J72B24000830003	CONVITTO NAZIONALE PRINCIPE DI NAPOLI DI ASSISI - CONSOLIDAMENTO MURO DI SOSTEGNO E MESSA IN SICUREZZA (IMP. PROG. € 100.000)(EX LLPP_EDIL194)								
Fase	Peso fase	Avanzamento fase	Inizio previsto	Fine prevista	RUP	BENEDETTI GIOVANNI	Entrata	Spesa	Avanzamento %
Progetto fattibilità tecnica ed economica e progettazione definiti	35	0	15/07/2024	31/10/2024			Fine effettiva		
Progettazione Esecutiva	15	0	01/11/2024	30/11/2024			0,00	100.000,00	0
Gara	5	0	01/12/2024	15/12/2024					
Formalizzazione contratto e affidamento	5	0	16/12/2024	31/12/2024					
Esecuzione Lavori	35	0	01/01/2025	31/08/2025					
Conto finale e collaudo/cre	4	0	01/09/2025	30/11/2025					
liquidazione incentivo	1	0	01/12/2025	31/12/2025					
LLPP_J92B23001850003	IMMOBILE VIA SANTINI – PERUGIA – RISANAMENTO COPERTURA, PROSPETTI E ADEGUAMENTI IGIENICO/SANITARI (IMP. PROG. € 200.000) EX EDIL178								
Fase	Peso fase	Avanzamento fase	Inizio previsto	Fine prevista	RUP	NICCHI EMILIANO	Entrata	Spesa	Avanzamento %
Progetto fattibilità tecnica ed economica	35	100	01/07/2023	30/09/2023			Fine effettiva		
Progettazione Esecutiva	15	100	01/10/2023	31/10/2023			05/12/2023		
Gara	5	100	01/11/2023	30/11/2023			15/12/2023		
Formalizzazione contratto e affidamento	5	0	01/12/2023	31/05/2024			21/01/2024		
Esecuzione Lavori	35	0	01/06/2024	31/12/2024					

Conto finale e collaudo/cre liquidazione incentivo	4	0	01/01/2025	28/02/2025																
	1	0	01/03/2025	31/03/2025																
LLPP_J92B24001320003	IPSA PASCAL - PERUGIA - OPERE EDILI DI MANUTENZIONE STRAORDINARIA (IMP. PROG. € 200.000) (ex LLPP_EDIL201)																			
	Peso fase	Avanzamento fase	Inizio previsto	Fine prevista	INIZIO EFFETTIVO	RUP	BENEDETTI GIOVANNI	Entrata	Spesa	Avanzamento %										
Fase					Fine effettiva			0,00	200.000,00	0										
Progetto fattibilità tecnica ed economica e progettazione definita	35	0	15/07/2024	31/10/2024	15/07/2024															
Progettazione Esecutiva	15	0	01/11/2024	30/11/2024																
Gara	5	0	01/12/2024	15/12/2024																
Formalizzazione contratto e affidamento	5	0	16/12/2024	31/12/2024																
Esecuzione Lavori	35	0	01/01/2025	31/08/2025																
Conto finale e collaudo/cre liquidazione incentivo	4	0	01/09/2025	30/11/2025																
	1	0	01/12/2025	31/12/2025																
LLPP_J92B24001330003	CENTRO CONGRESSI CAPITINI - MANUTENZIONE STRAORDINARIA (IMP. PROG. € 200.000)(EX LLPP_EDIL205)																			
	Peso fase	Avanzamento fase	Inizio previsto	Fine prevista	INIZIO EFFETTIVO	RUP	NICCHI EMILIANO	Entrata	Spesa	Avanzamento %										
Fase					Fine effettiva			0,00	200.000,00	35										
Progetto fattibilità tecnica ed economica e progettazione definita	35	100	15/07/2024	31/10/2024	15/07/2024															
Progettazione Esecutiva	15	0	01/11/2024	30/11/2024																
Gara	5	0	01/12/2024	15/12/2024																
Formalizzazione contratto e affidamento	5	0	16/12/2024	31/12/2024																
Esecuzione Lavori	35	0	01/01/2025	31/08/2025																
Conto finale e collaudo/cre liquidazione incentivo	4	0	01/09/2025	30/11/2025																
	1	0	01/12/2025	31/12/2025																
LLPP_J92H23000850003	VILLA UMBRA – PILA – MANUTENZIONE STRAORDINARIA DI UNA PORZIONE DI EDIFICIO (IMP. PROG. € 250.000) EX EDIL181																			
	Peso fase	Avanzamento fase	Inizio previsto	Fine prevista	INIZIO EFFETTIVO	RUP	NICCHI EMILIANO	Entrata	Spesa	Avanzamento %										
Fase					Fine effettiva			0,00	5.856,73	35										
Progetto fattibilità tecnica ed economica	35	100	01/07/2023	30/09/2023	01/09/2023															
Progettazione Esecutiva	15	0	01/10/2023	31/08/2024	04/09/2023															
Gara	5	0	01/09/2024	31/10/2024																
Formalizzazione contratto e affidamento	5	0	01/11/2024	31/12/2024																
Esecuzione Lavori	35	0	01/01/2025	31/08/2025																
Conto finale e collaudo/cre liquidazione incentivo	4	0	01/09/2025	31/10/2025																
	1	0	01/11/2025	30/11/2025																
LLPP_J92H23000860003	PALAZZETTO DELLO SPORT – NOCERA UMBRA – MANUTENZIONE STRAORDINARIA (IMP. PROG. € 180.000) EX EDIL191																			
	Peso fase	Avanzamento fase	Inizio previsto	Fine prevista	INIZIO EFFETTIVO	RUP	NICCHI EMILIANO	Entrata	Spesa	Avanzamento %										
Fase					Fine effettiva			0,00	180.000,00	60										
Progetto fattibilità tecnica ed economica	35	100	01/08/2023	31/10/2023	16/11/2023															
Progettazione Esecutiva	15	100	01/11/2023	30/11/2023	17/11/2023															
Gara	5	100	01/12/2023	31/12/2023	07/12/2023															
Formalizzazione contratto e affidamento	5	100	01/01/2024	31/05/2024	22/01/2024															
Esecuzione Lavori	35	0	01/06/2024	31/12/2024	15/07/2024															
Conto finale e collaudo/cre liquidazione incentivo	4	0	01/01/2025	28/02/2025																

liquidazione incentivo	1	0	01/03/2025	31/03/2025	RUP	MAROZZI FRANCESCO	Entrata	Spesa	Avanzamento %
LLPP_J94D23000730003	ITIS VOLTA PISCILLE – PERUGIA – RIFACIMENTO IMPIANTO IDRICO-SANITARIO GENERALE E SPOGLIATOIE BAGNI PALESTRA (IMP. PROG. € 200.000) - EX EDIL183								
Fase	Peso fase	Avanzamento fase	Inizio previsto	Fine prevista	RUP	MAROZZI FRANCESCO	Entrata	Spesa	Avanzamento %
Progetto fattibilità tecnica ed economica e progettazione definita	35	100	01/05/2023	31/07/2023			0,00	200.000,00	60
Progettazione Esecutiva	15	100	01/08/2023	31/10/2023					
Gara	5	100	01/11/2023	30/11/2023					
Formalizzazione contratto e affidamento	5	100	01/12/2023	30/04/2024					
Esecuzione Lavori	35	0	01/05/2024	31/10/2024					
Conto finale e collaudo/cre	4	0	01/11/2024	31/12/2024					
liquidazione incentivo	1	0	01/01/2025	31/01/2025					
LLPP_J94I23000580003	IMPIANTO DI CLIMATIZZAZIONE CENTRO CONGRESSI CAPITINI – MANUTENZIONE STRAORDINARIA ED EFFICIENTAMENTO (IMP. PROG. € 550.000) EX EDIL189								
Fase	Peso fase	Avanzamento fase	Inizio previsto	Fine prevista	RUP	MAROZZI FRANCESCO	Entrata	Spesa	Avanzamento %
Progetto fattibilità tecnica ed economica	35	100	01/08/2023	31/10/2023			0,00	550.000,00	60
Progettazione Esecutiva	15	100	01/11/2023	30/11/2023					
Gara	5	100	01/12/2023	31/12/2023					
Formalizzazione contratto e affidamento	5	100	01/01/2024	31/01/2024					
Esecuzione Lavori	35	0	01/02/2024	31/07/2024					
Conto finale e collaudo/cre	4	0	01/08/2024	30/09/2024					
liquidazione incentivo	1	0	01/10/2024	31/10/2024					
LLPP_J94I24000440006	PALASPORT DI CITTA' DELLA PIEVE - LAVORI DI EFFICIENTAMENTO ENERGETICO (IMP. PROG. € 196.500) - (ex LLPP_EDIL206)								
Fase	Peso fase	Avanzamento fase	Inizio previsto	Fine prevista	RUP	MORETTI ANDREA	Entrata	Spesa	Avanzamento %
Progetto fattibilità tecnica ed economica	35	0					161.130,00	196.500,00	0
Progettazione Esecutiva	15	0							
Gara	5	0							
Formalizzazione contratto e affidamento	5	0							
Esecuzione Lavori	35	0							
Conto finale e collaudo/cre	4	0							
liquidazione incentivo	1	0							
LLPP_J98H23000540003	IPSIA E ITIS VOLTA – PERUGIA – ADEGUAMENTO IMPIANTO ELETTRICO PER DICHIARAZIONE DI RESPONSABILITÀ COMPRENSIVO ANCHE DI IMPIANTI DI ILLUMINAZIONE DI EMERGENZA (IMP. PROG. € 235.928,06) - (ex LLPP_EDIL188)								
Fase	Peso fase	Avanzamento fase	Inizio previsto	Fine prevista	RUP	MAROZZI FRANCESCO	Entrata	Spesa	Avanzamento %
Progetto fattibilità tecnica ed economica e progettazione definita	35	100	01/05/2023	31/07/2023			0,00	235.928,06	60
Progettazione Esecutiva	15	100	01/08/2023	31/10/2023					
Gara	5	100	01/11/2023	30/11/2023					
Formalizzazione contratto e affidamento	5	100	01/12/2023	30/04/2024					
Esecuzione Lavori	35	0	01/05/2024	30/11/2024					
Conto finale e collaudo/cre	4	0	01/12/2024	31/01/2025					

liquidazione incentivo	1	0	01/02/2025	28/02/2025	RUP	MAROZZI FRANCESCO	Entrata	Spesa	Avanzamento %
LLPP_J98H23000550003	IPISIA PASCAL – PERUGIA – ADEGUAMENTO IMPIANTO ELETTRICO PER DICHIARAZIONE DI RISPENDENZA COMPENSIVO ANCHE DI IMPIANTI DI ILLUMINAZIONE DI EMERGENZA (IMP. PROG. € 198.154,32) - (ex LLPP_EDIL185)								
Fase	Peso fase	Avanzamento fase	Inizio previsto	Fine prevista	Inizio effettivo	Fine effettiva	Entrata	Spesa	Avanzamento %
Progetto fattibilità tecnica ed economica	35	100	01/05/2023	31/07/2023	01/05/2023	25/10/2023	0,00	198.154,32	60
Progettazione Esecutiva	15	100	01/08/2023	31/10/2023	26/10/2023	12/12/2023			
Gara	5	100	01/11/2023	30/11/2023	13/12/2023	20/12/2023			
Formalizzazione contratto e affidamento	5	100	01/12/2023	29/02/2024	21/12/2023	29/02/2024			
Esecuzione Lavori	35	0	01/03/2024	31/10/2024	01/03/2024				
Conto finale e collaudo/cre	4	0	01/11/2024	31/12/2024					
liquidazione incentivo	1	0	01/01/2025	31/01/2025					
LLPP_J98H23000560003	ITAS GIORDANO BRUNO – PERUGIA – ADEGUAMENTO IMPIANTO ELETTRICO PER DICHIARAZIONE DI RISPENDENZA COMPENSIVO ANCHE DI IMPIANTI DI ILLUMINAZIONE DI EMERGENZA (IMP. PROG. € 244.084,36) - (ex LLPP_EDIL186)								
Fase	Peso fase	Avanzamento fase	Inizio previsto	Fine prevista	Inizio effettivo	Fine effettiva	Entrata	Spesa	Avanzamento %
Progetto fattibilità tecnica ed economica	35	100	01/05/2023	31/07/2023	01/05/2023	13/10/2023	0,00	244.084,36	60
Progettazione Esecutiva	15	100	01/08/2023	31/10/2023	16/10/2023	28/11/2023			
Gara	5	100	01/11/2023	30/11/2023	28/11/2023	13/02/2024			
Formalizzazione contratto e affidamento	5	100	01/12/2023	30/04/2024	14/02/2024	05/06/2024			
Esecuzione Lavori	35	0	31/05/2024	30/11/2024	06/06/2024				
Conto finale e collaudo/cre	4	0	01/12/2024	31/01/2025					
liquidazione incentivo	1	0	01/02/2025	28/02/2025					
LLPP_J98H23000570003	LS FOLIGNO – SEDE DISTACCATA – ADEGUAMENTO IMPIANTO ELETTRICO PER DICHIARAZIONE DI RISPENDENZA COMPENSIVO ANCHE DI IMPIANTI DI ILLUMINAZIONE DI EMERGENZA (IMP. PROG. € 179.981,09) - (ex LLPP_EDIL187)								
Fase	Peso fase	Avanzamento fase	Inizio previsto	Fine prevista	Inizio effettivo	Fine effettiva	Entrata	Spesa	Avanzamento %
Progetto fattibilità tecnica ed economica	35	100	01/05/2023	31/07/2023	01/05/2023	13/10/2023	0,00	179.981,09	60
Progettazione Esecutiva	15	100	01/08/2023	31/10/2023	16/10/2023	21/12/2023			
Gara	5	100	01/11/2023	30/11/2023	22/12/2023	23/01/2024			
Formalizzazione contratto e affidamento	5	100	01/12/2023	30/04/2024	01/12/2023	22/04/2024			
Esecuzione Lavori	35	0	01/05/2024	30/11/2024	23/04/2024				
Conto finale e collaudo/cre	4	0	01/12/2024	31/01/2025					
liquidazione incentivo	1	0	01/02/2025	28/02/2025					
LLPP_J98H24000410003	LICEO MAGISTRALE ELCE – PERUGIA – ADEGUAMENTO IMPIANTI ELETTRICI E SPECIALI (IMP. PROG. € 160.000) (EX LLPP_EDIL196)								
Fase	Peso fase	Avanzamento fase	Inizio previsto	Fine prevista	Inizio effettivo	Fine effettiva	Entrata	Spesa	Avanzamento %
Progetto fattibilità tecnica ed economica e progettazione definita	35	0	15/07/2024	31/10/2024	15/07/2024		0,00	160.000,00	0
Progettazione Esecutiva	15	0	01/11/2024	30/11/2024					
Gara	5	0	01/12/2024	15/12/2024					
Formalizzazione contratto e affidamento	5	0	16/12/2024	31/12/2024					

Esecuzione Lavori	35	0	01/01/2025	31/08/2025							
Conto finale e collaudo/cre liquidazione incentivo	4	0	01/09/2025	30/11/2025							
	1	0	01/12/2025	31/12/2025							
LLPP_J98H24000420003	IIS GIORDANO BRUNO - PERUGIA - MANUTENZIONE STRAORDINARIA IMPIANTO IDRICO SANITARIO (IMP. PROG. € 160.000) (ex LLPP_EDIL197)										
Fase	Peso fase	Avanzamento fase	Inizio previsto	Fine prevista	RUP	MAROZZI FRANCESCO	Entrata	Spesa	Avanzamento %		
Progetto fattibilità tecnica ed economica e progettazione definita	35	100	15/07/2024	31/10/2024			0,00	160.000,00	35		
Progettazione Esecutiva	15	0	01/11/2024	30/11/2024							
Gara	5	0	01/12/2024	15/12/2024							
Formalizzazione contratto e affidamento	5	0	16/12/2024	31/12/2024							
Esecuzione Lavori	35	0	01/01/2025	31/08/2025							
Conto finale e collaudo/cre liquidazione incentivo	4	0	01/09/2025	30/11/2025							
	1	0	01/12/2025	31/12/2025							
LLPP_J98H24000430003	CENTRO CONGRESSI CAPITINI - MANUTENZIONE E MIGLIORAMENTO IMPIANTO AUDIO (IMP. PROG. € 50.000)(LLPP_EDIL204)										
Fase	Peso fase	Avanzamento fase	Inizio previsto	Fine prevista	RUP	MAROZZI FRANCESCO	Entrata	Spesa	Avanzamento %		
Progetto fattibilità tecnica ed economica e progettazione definita	35	0	15/07/2024	31/10/2024			0,00	50.000,00	0		
Progettazione Esecutiva	15	0	01/11/2024	30/11/2024							
Gara	5	0	01/12/2024	15/12/2024							
Formalizzazione contratto e affidamento	5	0	16/12/2024	31/12/2024							
Esecuzione Lavori	35	0	01/01/2025	31/05/2025							
Conto finale e collaudo/cre liquidazione incentivo	4	0	01/06/2025	30/06/2025							
	1	0	01/07/2025	31/07/2025							
LLPP_J98H24000440003	MANUTENZIONE STRAORDINARIA IMPIANTI DI PRESSURIZZAZIONE IMMOBILI DI PROPRIETA' (IMP. PROG. € 50.000) (ex LLPP_EDIL199)										
Fase	Peso fase	Avanzamento fase	Inizio previsto	Fine prevista	RUP	MAROZZI FRANCESCO	Entrata	Spesa	Avanzamento %		
Progetto fattibilità tecnica ed economica e progettazione definita	35	100	15/07/2024	31/10/2024			0,00	50.000,00	35		
Progettazione Esecutiva	15	0	01/11/2024	30/11/2024							
Gara	5	0	01/12/2024	15/12/2024							
Formalizzazione contratto e affidamento	5	0	16/12/2024	31/12/2024							
Esecuzione Lavori	35	0	01/01/2025	31/05/2025							
Conto finale e collaudo/cre liquidazione incentivo	4	0	01/06/2025	30/06/2025							
	1	0	01/07/2025	31/07/2025							
LLPP_J98H24000450003	MANUTENZIONE STRAORDINARIA IMPIANTI DI RILEVAZIONE ALLARME INCENDIO E ILLUMINAZIONE DI SICUREZZA DI IMMOBILI DI PROPRIETA' (IMP. PROG. € 135.000)(EX LLPP_EDIL200)										
Fase	Peso fase	Avanzamento fase	Inizio previsto	Fine prevista	RUP	MAROZZI FRANCESCO	Entrata	Spesa	Avanzamento %		
Progetto fattibilità tecnica ed economica e progettazione definita	35	0	15/07/2024	31/10/2024			0,00	135.000,00	0		
Progettazione Esecutiva	15	0	01/11/2024	30/11/2024							
Gara	5	0	01/12/2024	15/12/2024							
Formalizzazione contratto e affidamento	5	0	16/12/2024	31/12/2024							
Esecuzione Lavori	35	0	01/01/2025	31/05/2025							
Conto finale e collaudo/cre liquidazione incentivo	4	0	01/06/2025	30/06/2025							
	1	0	01/07/2025	31/07/2025							

Conto finale e collaudo/cre liquidazione incentivo	4	0	01/06/2025	30/06/2025	RUP	NICCHI EMILIANO	Entrata	Spesa	Avanzamento %
	1	0	01/07/2025	31/07/2025			0,00	160.000,00	95
LLPP_ J99D2300070003	PALAZZO DELLA PROVINCIA – RESTAURO BALCONI (IMP. PROG. € 150.000) - (ex LLPP_EDIL180)								
Fase	Peso fase	Avanzamento fase	Inizio previsto	Fine prevista	Inizio effettivo	Fine effettiva	Entrata	Spesa	Avanzamento %
Progetto fattibilità tecnica ed economica e progettazione definita	35	100	01/04/2023	31/07/2023	01/04/2023	19/06/2023			
Progettazione Esecutiva	15	100	01/08/2023	31/10/2023	20/06/2023	16/08/2023			
Gara	5	100	01/11/2023	30/11/2023	16/08/2023	31/08/2023			
Formalizzazione contratto e affidamento	5	100	01/12/2023	31/12/2023	01/09/2023	11/09/2023			
Esecuzione Lavori	35	100	01/01/2024	31/03/2024	12/09/2023	11/04/2024			
Conto finale e collaudo/cre liquidazione incentivo	4	0	01/04/2024	30/04/2024	12/04/2024				
	1	0	01/05/2024	31/05/2024					
LLPP_ J99F23000520003	UFFICIO PREFETTO E ANTICAMERA - RESTAURO SOFFITTI (IMP. PROG. € 15.000) EX EDIL176								
Fase	Peso fase	Avanzamento fase	Inizio previsto	Fine prevista	Inizio effettivo	Fine effettiva	Entrata	Spesa	Avanzamento %
Progetto fattibilità tecnica ed economica	35	100	01/07/2023	30/09/2023	13/10/2023	13/10/2023			
Progettazione Esecutiva	15	100	01/10/2023	31/10/2023	16/10/2023	06/12/2023			
Gara	5	100	01/11/2023	30/11/2023	07/11/2023	07/12/2023			
Formalizzazione contratto e affidamento	5	0	01/12/2023	31/05/2024	08/12/2024				
Esecuzione Lavori	35	0	01/06/2024	31/10/2024					
Conto finale e collaudo/cre liquidazione incentivo	4	0	01/11/2024	31/12/2024					
	1	0	01/01/2025	31/01/2025					
LLPP_ J99I21011100003	COMPLESSO DI VILLA UMBRA DI PILA - INTERVENTI DI MANUTENZIONE STRAORDINARIA, EFFICIENTAMENTO ENERGETICO E IMPIANTISTICO (EX LLPP_EDIL163) - (IMP. PROG. € 300.000 - nuovo importo € 323.229,49)								
Fase	Peso fase	Avanzamento fase	Inizio previsto	Fine prevista	Inizio effettivo	Fine effettiva	Entrata	Spesa	Avanzamento %
Progetto fattibilità tecnica ed economica e 3° stralcio	35	100	01/01/2023	31/10/2023	01/01/2023	17/11/2023			
Progettazione Esecutiva 3° stralcio	15	100	01/11/2023	31/12/2023	17/11/2023	17/11/2023			
Gara 3° stralcio	5	100	01/01/2024	01/03/2024	20/11/2023	20/12/2023			
Formalizzazione contratto e affidamento 3° stralcio	5	100	01/04/2024	30/04/2024	21/12/2023	11/06/2024			
Esecuzione Lavori 3° stralcio	35	0	01/05/2024	31/10/2024					
Conto finale e collaudo/cre 3° stralcio	5	0	01/11/2024	30/11/2024					
A47000	SERVIZIO PROGETTAZIONE EDILIZIA								
LLPP_ J13H19000130001	IIS POLO TECNICO "FRANCETTI-SALVIANI"- NUOVO EDIFICIO IN LUOGO DELL'ADEGUAMENTO EDIFICIO ESISTENTE (IMP. PROG. € 4.400.000,00 - VINC. C02)								
Fase	Peso fase	Avanzamento fase	Inizio previsto	Fine prevista	Inizio effettivo	Fine effettiva	Entrata	Spesa	Avanzamento %
Attività tecnico-amministrative per l'affidamento esterno della	20	100	11/04/2019	13/03/2020	11/04/2019	13/03/2020			
Progetto fattibilità tecnica ed economica e progettazione definita	20	100	14/03/2020	30/09/2021	14/03/2020	29/06/2021			
Progettazione Esecutiva	10	100	31/10/2021	31/10/2021	30/06/2021	20/12/2021			
							4.947.211,84	4.947.211,84	89,75

Gara	5	100	01/03/2022	31/05/2022	10/02/2022	20/05/2022		
Formalizzazione contratto e affidamento	5	100	01/06/2022	31/03/2023	21/05/2022	08/03/2023		
Esecuzione Lavori	35	85	03/04/2023	31/07/2024	20/03/2023			
Conto finale e collaudo/cre	4	0	01/08/2024	31/12/2024				
liquidazione incentivo	1	0	01/01/2025	31/01/2025				
LLPP_J14119000720006			LICEO CLASSICO "PLINIO IL GIOVANE" DI CITTA' DI CASTELLO - ADEGUAMENTO/MIGLIORAMENTO	RUP	TORRINI STEFANO	Entrata	Spesa	Avanzamento %
			SISMICO ED EFFICIENTAMENTO ENERGETICO (IMP. PROG. € 4.725.000,00)			4.725.000,00	4.875.000,00	84,5
Fase	Peso fase	Avanzamento fase	Inizio previsto	Fine prevista	Inizio effettivo	Fine effettiva		
Progetto fattibilità economica	5	100	04/11/2020	29/10/2021	04/11/2020	29/10/2021		
Attività tecnico-amministrative per l'affidamento esterno della	20	100	05/12/2019	03/11/2020	05/12/2019	03/11/2020		
Progettazione definitiva	15	100	30/10/2021	31/12/2021	30/10/2021	30/12/2021		
Progettazione Esecutiva	10	100	01/01/2022	15/05/2022	01/01/2022	17/05/2022		
Gara	5	100	16/05/2022	16/06/2022	17/05/2022	27/06/2022		
Formalizzazione contratto e affidamento	5	100	17/06/2022	17/07/2022	27/06/2022	09/08/2022		
Esecuzione Lavori	35	70	18/07/2022	15/06/2024	10/08/2022			
Conto finale e collaudo/cre	4	0	16/06/2024	31/08/2024				
liquidazione incentivo	1	0	01/09/2024	30/10/2024				
LLPP_J15E23000070003			ITT FRANCHETTI SALVIANI DI CITTA' DI CASTELLO - REALIZZAZIONE CABINA ELETTRICA (IMP. PROG. €	RUP	MAROZZI FRANCESCO	Entrata	Spesa	Avanzamento %
			166.500,00) - (ex LLPP_EDIL175)			0,00	166.500,00	60
Fase	Peso fase	Avanzamento fase	Inizio previsto	Fine prevista	Inizio effettivo	Fine effettiva		
Progetto fattibilità tecnica ed economica e progettazione definiti	35	100	01/06/2023	30/11/2023	01/06/2023	22/12/2023		
Progettazione Esecutiva	15	100	01/12/2023	28/02/2024	01/12/2023	22/12/2023		
Gara	5	100	01/03/2024	31/03/2024	22/12/2023	22/12/2023		
Formalizzazione contratto e affidamento	5	100	01/04/2024	30/05/2024	01/01/2024	21/04/2024		
Esecuzione Lavori	35	0	01/06/2024	30/11/2024	21/05/2024			
Conto finale e collaudo/cre	4	0	01/12/2024	31/01/2025				
liquidazione incentivo	1	0	01/02/2025	31/03/2025				
LLPP_J15H20000100001			ISTITUTO ALBERGHIERO CAVALLOTTI DI CITTA' DI CASTELLO - LAVORI DI IMMESSA IN SICUREZZA EDIFICIO	RUP	MANNOCCI GIANLUCA	Entrata	Spesa	Avanzamento %
			SCOLASTICO (IMP. PROG. € 300.000,00) - (ex LLPP_EDIL145)			0,00	291.782,07	50,5
Fase	Peso fase	Avanzamento fase	Inizio previsto	Fine prevista	Inizio effettivo	Fine effettiva		
Attività tecnico-amministrative per l'affidamento esterno della	20	100	01/11/2020	30/04/2021	01/11/2020	22/12/2020		
Progetto fattibilità tecnica ed economica e progettazione definiti	20	100	01/12/2020	31/12/2020	01/12/2020	18/12/2020		
Progettazione Esecutiva	10	100	19/12/2020	31/12/2023	19/12/2020	20/12/2023		
Gara	5	10	01/01/2024	31/07/2024	21/12/2023			
Formalizzazione contratto e affidamento	5	0	01/08/2024	30/09/2024				
Esecuzione Lavori	35	0	01/10/2024	31/08/2025				
Conto finale e collaudo/cre	4	0	01/09/2025	30/11/2025				
liquidazione incentivo	1	0	01/12/2025	31/12/2025				
LLPP_J22C21002180001			LICEO SCIENTIFICO "CASIMIRI" - ADEGUAMENTO/MIGLIORAMENTO SISMICO ED EFFICIENTAMENTO	RUP	RAPICETTA ANDREA	Entrata	Spesa	Avanzamento %
			ENERGETICO - ORD. 31/2021 - (IMP. PROG. € 8.172.000)			9.172.000,00	9.172.000,00	1,75
Fase	Peso fase	Avanzamento fase	Inizio previsto	Fine prevista	Inizio effettivo	Fine effettiva		

Progetto fattibilità tecnica ed economica	35	5	01/06/2023	31/03/2025	01/06/2023					
Progettazione Esecutiva	15	0	01/04/2025	31/07/2025						
Gara	5	0	01/08/2025	30/09/2025						
Formalizzazione contratto e affidamento	5	0	01/10/2025	30/11/2025						
Esecuzione Lavori	35	0	01/12/2025	30/11/2027						
Conto finale e collaudo/cre	4	0	01/12/2027	31/05/2028						
liquidazione incentivo	1	0	01/06/2028	30/06/2028						
LLPP_J32C21003910001				RUP	CARLI TIZIANA			Entrata	Spesa	Avanzamento %
								6.853.400,00	6.853.400,00	0

Fase	Peso fase	Avanzamento fase	Inizio previsto	Fine prevista	Inizio effettivo	Fine effettiva
Progetto fattibilità tecnica ed economica	35	0	01/01/2024	31/07/2025	01/01/2024	
Progettazione Esecutiva	15	0	01/08/2025	31/03/2026		
Gara	5	0	01/04/2026	31/05/2026		
Formalizzazione contratto e affidamento	5	0	01/06/2026	31/07/2026		
Esecuzione Lavori	35	0	01/08/2026	31/12/2028		
Conto finale e collaudo/cre	4	0	01/01/2029	30/06/2029		
liquidazione incentivo	1	0	01/07/2029	31/07/2029		
LLPP_J32C21003920001				RUP	RAPICETTA ANDREA	
						Entrata
						8.332.000,00
						Spesa
						8.332.000,00
						Avanzamento %
						0

IPSSART (IPALB) NUOVA SEDE S. PAOLO INTER VINEAS – MIGLIORAMENTO SISMICO - ADEGUAMENTO/MIGLIORAMENTO ENERGETICO - ORD. 31/2021 - (IMP. PROG. € 10.640.000,00).

Fase	Peso fase	Avanzamento fase	Inizio previsto	Fine prevista	Inizio effettivo	Fine effettiva
Progetto fattibilità tecnica ed economica	35	0	01/01/2024	31/07/2025	01/01/2024	
Progettazione Esecutiva	15	0	01/08/2025	31/03/2026		
Gara	5	0	01/04/2026	31/05/2026		
Formalizzazione contratto e affidamento	5	0	01/06/2026	31/07/2026		
Esecuzione Lavori	35	0	01/08/2026	31/07/2029		
Conto finale e collaudo/cre	4	0	01/08/2029	31/01/2030		
liquidazione incentivo	1	0	01/02/2030	28/02/2030		
LLPP_J32C21003930001				RUP	CARLI TIZIANA	
						Entrata
						682.500,00
						Spesa
						682.500,00
						Avanzamento %
						0

IST. D'ARTE "LEONARDI" - EDIFICIO TRINITA' PALESTRA – MIGLIORAMENTO SISMICO - ADEGUAMENTO/MIGLIORAMENTO ENERGETICO - ORD. 31/2021 - (IMP. PROG. € 650.000,00).

Fase	Peso fase	Avanzamento fase	Inizio previsto	Fine prevista	Inizio effettivo	Fine effettiva
Progetto fattibilità tecnica ed economica	35	0	01/01/2024	31/03/2025	01/01/2024	
Progettazione Esecutiva	15	0	01/04/2025	31/07/2025		
Gara	5	0	01/08/2025	30/09/2025		
Formalizzazione contratto e affidamento	5	0	01/10/2025	30/11/2025		
Esecuzione Lavori	35	0	01/12/2025	31/12/2026		
Conto finale e collaudo/cre	4	0	01/01/2027	31/05/2027		
liquidazione incentivo	1	0	01/06/2027	30/06/2027		

LLPP_J37820000440001	REALIZZAZIONE POLO SCOLASTICO PER LE ESIGENZE DELLA CITTA' DI SPOLETO (IMP. PROG. € 7.200.000) - (ex LLPP_EDIL107)	RUP	CARLI TIZIANA	Entrata	Spesa	Avanzamento %
				13.104.178,85	13.104.178,85	32
Fase		Fine prevista	Inizio effettivo	Fine effettiva		
Attività tecnico-amministrative per l'affidamento esterno della	Peso fase 20	Avanzamento fase 100	Inizio previsto 02/09/2020	02/09/2020		
Progetto fattibilità tecnica ed economica e progettazione definita	20	60	13/05/2021	13/05/2021		
Progettazione Esecutiva	10	0	01/01/2025			
Gara	5	0	01/07/2025			
Formalizzazione contratto e affidamento	5	0	01/10/2025			
Esecuzione Lavori	35	0	01/02/2026			
Conto finale e collaudo/cre	4	0	01/01/2028			
liquidazione incentivo	1	0	01/04/2028			
LLPP_J39121008620001	ITCG "SPAGNA" - EDIFICIO PRINCIPALE-ADEGUAMENTO/MIGLIORAMENTO SISMICO ED EFFICIENTAMENTO ENERGETICO - ORD. 31/2021 - (IMP. PROG. € 14.683.000,00)	RUP	BRUNELLI FELICETTI FA	Entrata	Spesa	Avanzamento %
				11.234.150,00	11.234.150,00	0
Fase		Fine prevista	Inizio effettivo	Fine effettiva		
Progetto fattibilità tecnica ed economica	Peso fase 35	Avanzamento fase 0	Inizio previsto 01/01/2024	01/01/2024		
Progettazione Esecutiva	15	0	01/04/2025			
Gara	5	0	01/09/2025			
Formalizzazione contratto e affidamento	5	0	01/10/2025			
Esecuzione Lavori	35	0	01/12/2025			
Conto finale e collaudo/cre	4	0	01/12/2027			
liquidazione incentivo	1	0	01/06/2028			
LLPP_J42C21002280001	ITIS-IPSA "SIGISMONDI" - PALESTRA - ADEGUAMENTO/MIGLIORAMENTO SISMICO ED EFFICIENTAMENTO ENERGETICO - ORD. 31/2021 - (IMP. PROG. € 1.054.500)	RUP	BRUNELLI FELICETTI FA	Entrata	Spesa	Avanzamento %
				1.212.675,00	1.212.675,00	3,5
Fase		Fine prevista	Inizio effettivo	Fine effettiva		
Progetto fattibilità tecnica ed economica	Peso fase 35	Avanzamento fase 10	Inizio previsto 01/06/2023	01/06/2023		
Progettazione Esecutiva	15	0	01/04/2025			
Gara	5	0	01/09/2025			
Formalizzazione contratto e affidamento	5	0	01/10/2025			
Esecuzione Lavori	35	0	01/12/2025			
Conto finale e collaudo/cre	4	0	01/01/2027			
liquidazione incentivo	1	0	01/07/2027			
LLPP_J42C21002290001	ITAS "CIUFFELLI - EINAUDI" ED. PRINCIPALE - CONVITTO- ADEGUAMENTO/MIGLIORAMENTO SISMICO ED EFFICIENTAMENTO ENERGETICO - ORD. 31/2021 - (IMP. PROG. € 12.000.000)	RUP	CECCHINI DANIELA	Entrata	Spesa	Avanzamento %
				7.600.000,00	7.600.000,00	1,75
Fase		Fine prevista	Inizio effettivo	Fine effettiva		
Progetto fattibilità tecnica ed economica	Peso fase 35	Avanzamento fase 5	Inizio previsto 01/06/2023	01/06/2023		
Progettazione Esecutiva	15	0	01/04/2025			
Gara	5	0	01/09/2025			
Formalizzazione contratto e affidamento	5	0	01/10/2025			
Esecuzione Lavori	35	0	01/12/2025			
Conto finale e collaudo/cre	4	0	01/06/2028			
liquidazione incentivo	1	0	01/12/2028			

LLPP_J51B21002250001	RICOSTRUZIONE CASA CANTONIERA - NORCIA - SISMA 2016 - (IMP. PROG. € 965.000)	RUP	BRUNELLI FELICETTI FA	Entrata	Spesa	Avanzamento %
				1.544.000,00	1.544.000,00	35
Fase		Fine prevista	Inizio effettivo	Fine effettiva		
Progetto fattibilità tecnica ed economica	Peso fase 35	Avanzamento fase 100	Inizio previsto 01/02/2023	01/02/2023	01/10/2024	
Progettazione Esecutiva	15	0	01/08/2024	02/10/2024		
Gara	5	0	01/01/2025			
Formalizzazione contratto e affidamento	5	0	01/04/2025			
Esecuzione Lavori	35	0	01/06/2025			
Conto finale e collaudo/cre	4	0	01/06/2026			
liquidazione incentivo	1	0	01/09/2026			
LLPP_J57B20000750001	REALIZZAZIONE NUOVO POLO SCOLASTICO DI NORCIA (IMP. PROG. € 11.904.375,00 aumentato a € 25.481.250 - VINC.) - (ex LLPP_EDIL67)	RUP	TORRINI STEFANO	Entrata	Spesa	Avanzamento %
				28.121.478,63	28.121.478,63	51
Fase		Fine prevista	Inizio effettivo	Fine effettiva		
Attività tecnico-amministrative per l'affidamento esterno della	Peso fase 20	Avanzamento fase 100	Inizio previsto 27/11/2020	27/11/2020	15/07/2021	
Progetto fattibilità tecnica ed economica e progettazione definita	20	100	16/07/2021	16/07/2021	30/01/2024	
Progettazione Esecutiva	10	100	01/04/2024	16/02/2024	27/09/2024	
Gara	5	20	01/11/2024	01/10/2024		
Formalizzazione contratto e affidamento	5	0	01/11/2024	31/12/2024		
Esecuzione Lavori	35	0	01/01/2025	30/06/2028		
Conto finale e collaudo/cre	4	0	01/07/2028	31/12/2028		
liquidazione incentivo	1	0	01/01/2029	28/02/2029		
LLPP_J61B21003840001	ITC "SCARPELLINI" - EDIFICIO PRINCIPALE- ADEGUAMENTO/MIGLIORAMENTO SISMICO ED EFFICIENTAMENTO ENERGETICO - ORD. 31/2021 - (IMP. PROG. € 6.362.000,00)	RUP	MANNOCCI GIANLUCA	Entrata	Spesa	Avanzamento %
				7.316.300,00	7.316.300,00	1,75
Fase		Fine prevista	Inizio effettivo	Fine effettiva		
Progetto fattibilità tecnica ed economica	Peso fase 35	Avanzamento fase 5	Inizio previsto 01/06/2023	01/06/2023		
Progettazione Esecutiva	15	0	01/04/2025			
Gara	5	0	01/09/2025			
Formalizzazione contratto e affidamento	5	0	01/10/2025			
Esecuzione Lavori	35	0	01/12/2025			
Conto finale e collaudo/cre	4	0	01/10/2027			
liquidazione incentivo	1	0	01/04/2028			
LLPP_J61B21003860001	LICEO CLASSICO "FREZZI" - IPSIA "ORFINI" - LABORATORIO SCIENZE - ADEGUAMENTO/MIGLIORAMENTO SISMICO ED EFFICIENTAMENTO ENERGETICO - ORD. 31/2021 - (IMP. PROG. € 23.075.975,00)	RUP	MANNOCCI GIANLUCA	Entrata	Spesa	Avanzamento %
				15.153.798,75	15.153.798,75	0
Fase		Fine prevista	Inizio effettivo	Fine effettiva		
Progetto fattibilità tecnica ed economica	Peso fase 35	Avanzamento fase 0	Inizio previsto 01/01/2024	01/01/2024		
Progettazione Esecutiva	15	0	01/05/2025			
Gara	5	0	01/04/2026			
Formalizzazione contratto e affidamento	5	0	01/06/2026			
Esecuzione Lavori	35	0	01/08/2026			
Conto finale e collaudo/cre	4	0	01/01/2031			
liquidazione incentivo	1	0	01/07/2031			

LLPP_J62C21002150001	ISTITUTO MAGISTRALE "BEATA ANGELA" - MIGLIORAMENTO SISMICO ADEGUAMENTO/MIGLIORAMENTO SISMICO ED EFFICIENTAMENTO ENERGETICO - ORD. 31/2021 - (IMP. PROG. € 7.007.200,00).	RUP	CASTELLANI FABIO	Entrata	Spesa	Avanzamento %
Fase	Peso fase	Avanzamento fase	Inizio previsto	Fine prevista	Inizio effettivo	Fine effettiva
Progetto fattibilità tecnica ed economica	35	0	01/01/2024	31/03/2025	01/01/2024	
Progettazione Esecutiva	15	0	01/04/2025	31/12/2025		
Gara	5	0	01/01/2026	28/02/2026		
Formalizzazione contratto e affidamento	5	0	01/03/2026	30/04/2026		
Esecuzione Lavori	35	0	01/05/2026	30/06/2028		
Conto finale e collaudo/cre	4	0	01/07/2028	31/12/2028		
liquidazione incentivo	1	0	01/01/2029	31/01/2029		
LLPP_J62C21002170001	ITIS "L. DA VINCI" – EDIFICIO PRINCIPALE - MIGLIORAMENTO SISMICO - ADEGUAMENTO/MIGLIORAMENTO SISMICO ED EFFICIENTAMENTO ENERGETICO - ORD. 31/2021 - (IMP. PROG. € 7.007.200,00)	RUP	CASTELLANI FABIO	Entrata	Spesa	Avanzamento %
				5.500.360,00	5.500.360,00	0
Fase	Peso fase	Avanzamento fase	Inizio previsto	Fine prevista	Inizio effettivo	Fine effettiva
Progetto fattibilità tecnica ed economica	35	0	01/01/2024	31/03/2025	01/01/2024	
Progettazione Esecutiva	15	0	01/04/2025	31/12/2025		
Gara	5	0	01/01/2026	28/02/2026		
Formalizzazione contratto e affidamento	5	0	01/03/2026	30/04/2026		
Esecuzione Lavori	35	0	01/05/2026	31/12/2028		
Conto finale e collaudo/cre	4	0	01/01/2029	30/06/2029		
liquidazione incentivo	1	0	01/07/2029	31/07/2029		
LLPP_J63H19001010001	NUOVO POLO SCOLASTICO DI FOLIGNO (LICEO SCIENTIFICO E LICEO ARTISTICO "MARCONI" SEDE PRINCIPALE E SEDE DISTACCATA) - FINANZIAMENTO TERREMOTO ORD. COMI 56/2018 E 33/2017 (IMP. PROG. € 8.880.000 ridotto a € 8.788.000)	RUP	RAPICETTA ANDREA	Entrata	Spesa	Avanzamento %
				8.788.000,00	8.788.000,00	49,5
Fase	Peso fase	Avanzamento fase	Inizio previsto	Fine prevista	Inizio effettivo	Fine effettiva
Attività tecnico-amministrative per l'affidamento esterno della	20	100	06/03/2020	15/02/2021	06/03/2020	15/03/2021
Progetto fattibilità tecnica ed economica e progettazione definita	20	100	16/03/2021	31/12/2021	16/03/2021	21/09/2021
Progettazione Esecutiva	10	95	01/01/2022	31/07/2024	01/01/2022	
Gara	5	0	01/08/2024	30/11/2024		
Formalizzazione contratto e affidamento	5	0	01/12/2024	31/03/2025		
Esecuzione Lavori	35	0	01/04/2025	31/03/2027		
Conto finale e collaudo/cre	4	0	01/04/2027	30/09/2027		
liquidazione incentivo	1	0	01/10/2027	30/11/2027		
LLPP_J64D24001280003	LICEO SCIENTIFICO MARCONI EX OFFICINE SANITARIE FOLIGNO - RIPRISTINO FUNZIONALITÀ LOCALI ESISTENTI A SERVIZIO DELLA SEDE SCOLASTICA PRINCIPALE E DELL'EDIFICIO IN RICOSTRUZIONE EX OFFICINE (IMP. PROG. € 150.000) - (ex LLPP_EDIL193)	RUP	RAPICETTA ANDREA	Entrata	Spesa	Avanzamento %
				0,00	150.000,00	3,5
Fase	Peso fase	Avanzamento fase	Inizio previsto	Fine prevista	Inizio effettivo	Fine effettiva
Progetto fattibilità tecnica ed economica e progettazione definita	35	10	15/07/2024	31/10/2024	15/07/2024	
Progettazione Esecutiva	15	0	01/11/2024	30/11/2024		
Gara	5	0	01/12/2024	31/01/2025		
Formalizzazione contratto e affidamento	5	0	01/02/2025	31/03/2025		

Esecuzione Lavori	35	0	01/04/2025	30/09/2025												
Conto finale e collaudo/cre liquidazione incentivo	4	0	01/10/2025	31/12/2025												
	1	0	01/01/2026	31/01/2026												
LLPP_J66B20005950001	LICEO SCIENTIFICO FOLIGNO ADEGUAMENTO PREVENZIONE INCENDI/AGIBILITA' (IMP. PROG. € 100.000,00) -- Ex EDIL129													Spesa	Avanzamento %	
														85.390,87	99,1	
Fase	Peso fase	Avanzamento fase	Inizio previsto	Fine prevista	RUP	MANNOCCI GIANLUCA	Inizio effettivo	Fine effettiva	Entrata						Spesa	Avanzamento %
Progetto fattibilità tecnica ed economica e progettazione definita	35	100	08/01/2020	30/08/2020			04/06/2020	15/09/2020								
Progettazione Esecutiva	15	100	30/08/2020	31/03/2021			16/09/2020	16/06/2021								
Gara	5	100	01/04/2021	30/06/2021			30/06/2021	30/06/2021								
Formalizzazione contratto e affidamento	5	100	01/07/2021	30/11/2021			30/06/2021	27/12/2021								
Esecuzione Lavori	35	100	01/04/2022	31/01/2023			15/06/2022	30/12/2022								
Conto finale e collaudo/cre liquidazione incentivo	4	100	01/01/2023	30/06/2024			01/01/2023	07/11/2023								
	1	10	01/07/2024	30/08/2024			08/11/2023									
LLPP_J69122001010002	ITC SCARPELLINI - FOLIGNO - ADEGUAMENTO SICUREZZA (IMP. PROG. € 70.000)													Spesa	Avanzamento %	
														70.000,00	99	
Fase	Peso fase	Avanzamento fase	Inizio previsto	Fine prevista	RUP	MANNOCCI GIANLUCA	Inizio effettivo	Fine effettiva	Entrata						Spesa	Avanzamento %
Progetto fattibilità tecnica ed economica e progettazione definita	35	100	01/09/2022	30/09/2022			01/09/2022	30/09/2022								
Progettazione Esecutiva	15	100	01/10/2022	15/12/2022			01/10/2022	07/12/2022								
Gara	5	100	16/12/2022	28/02/2023			08/12/2022	17/02/2023								
Formalizzazione contratto e affidamento	5	100	01/03/2023	19/06/2023			01/03/2023	01/06/2023								
Esecuzione Lavori	35	100	20/06/2023	30/09/2024			12/06/2023	26/03/2024								
Conto finale e collaudo/cre liquidazione incentivo	4	100	01/10/2024	30/11/2024			01/06/2024	06/06/2024								
	1	0	01/12/2024	31/12/2024												
LLPP_J71B21002780001	ITCG "R. BONGHI" - EDIFICIO 1 (BLOCCO A) - ADEGUAMENTO/MIGLIORAMENTO SISMICO ED EFFICIENTAMENTO ENERGETICO - ORD. 31/2021 - (IMP. PROG. 2.636.000,00)													Spesa	Avanzamento %	
														3.031.400,00	1,75	
Fase	Peso fase	Avanzamento fase	Inizio previsto	Fine prevista	RUP	BERRETTA STEFANO	Inizio effettivo	Fine effettiva	Entrata						Spesa	Avanzamento %
Progetto fattibilità tecnica ed economica	35	5	01/06/2023	31/03/2025			01/06/2023									
Progettazione Esecutiva	15	0	01/04/2025	31/08/2025												
Gara	5	0	01/09/2025	30/09/2025												
Formalizzazione contratto e affidamento	5	0	01/10/2025	30/11/2025												
Esecuzione Lavori	35	0	01/12/2025	30/04/2027												
Conto finale e collaudo/cre liquidazione incentivo	4	0	01/05/2027	30/11/2027												
	1	0	01/12/2027	31/12/2027												
LLPP_J71B21002790001	IPALB - SEDE VIA EREMO DELLE CARCERI - ADEGUAMENTO/MIGLIORAMENTO SISMICO ED EFFICIENTAMENTO ENERGETICO - ORD. 31/2021 - (IMP. PROG. 3.515.000,00).													Spesa	Avanzamento %	
														3.690.750,00	0	
Fase	Peso fase	Avanzamento fase	Inizio previsto	Fine prevista	RUP	BERRETTA STEFANO	Inizio effettivo	Fine effettiva	Entrata						Spesa	Avanzamento %
Progetto fattibilità tecnica ed economica	35	0	01/01/2024	31/03/2025			01/01/2024									
Progettazione Esecutiva	15	0	01/04/2025	31/12/2025												
Gara	5	0														
Formalizzazione contratto e affidamento	5	0														
Esecuzione Lavori	5	0														
Conto finale e collaudo/cre liquidazione incentivo	4	0														
	1	0														

Formalizzazione contratto e affidamento	5	0	01/10/2025	30/11/2025	RUP	BERRETTA STEFANO	Entrata	0,00	Spesa	51.387,68	Avanzamento %	99
Esecuzione Lavori	35	0	01/11/2025	28/02/2027								
Conto finale e collaudo/cre	4	0	01/03/2026	31/07/2027								
liquidazione incentivo	1	0	01/08/2027	31/08/2027								
LLPP_J74E21001430001	ISTITUTO ALBERGHIERO DI ASSISI - SUCC. SANTA MARIA DEGLI ANGELI (EX BONGHI) - COMPLETAMENTO LABORATORI CUCINE NORM. ANTINCENDIO (IMP. PROG. € 52.000) - (EX-LLPP_EDIL156)											
Fase	Peso fase	Avanzamento fase	Inizio previsto	Fine prevista	RUP	Inizio effettivo	Fine effettiva					
Progetto fattibilità tecnica ed economica e progettazione definita	35	100	01/10/2021	15/10/2021		01/10/2021	07/10/2021					
Progettazione Esecutiva	15	100	16/10/2021	31/10/2021		20/10/2021	20/10/2021					
Gara	5	100	01/11/2021	30/11/2021		20/10/2021	20/10/2021					
Formalizzazione contratto e affidamento	5	100	01/12/2021	15/12/2021		10/11/2021	22/12/2021					
Esecuzione Lavori	35	100	15/06/2022	31/07/2022		02/02/2022	12/07/2022					
Conto finale e collaudo/cre	4	100	01/08/2022	30/11/2022		13/07/2022	12/10/2022					
liquidazione incentivo	1	0	01/12/2022	30/06/2024		13/10/2022						
LLPP_J82B24004080003	LICEO SCIENTIFICO DI UMBERTIDE - LAVORI DI COMPLETAMENTO (IMP. PROG. € 35.000)											
Fase	Peso fase	Avanzamento fase	Inizio previsto	Fine prevista	RUP	Inizio effettivo	Fine effettiva					
Progetto fattibilità tecnica ed economica	35	30	01/07/2024	30/09/2024		01/07/2024						
Progettazione Esecutiva	15	0	01/10/2024	31/10/2024								
Gara	5	0	01/11/2024	30/11/2024								
Formalizzazione contratto e affidamento	5	0	01/11/2024	30/11/2024								
Esecuzione Lavori	35	0	01/11/2024	31/12/2024								
Conto finale e collaudo/cre	4	0	01/01/2025	28/02/2025								
Liquidazione incentivo	1	0	01/03/2025	31/03/2025								
LLPP_J86B19001410001	LICEO SCIENTIFICO DI UMBERTIDE - AMPLIAMENTO (MUTUI BEI - IMP. PROG. € 1.764.241,44)											
Fase	Peso fase	Avanzamento fase	Inizio previsto	Fine prevista	RUP	Inizio effettivo	Fine effettiva					
Progetto fattibilità tecnica ed economica e progettazione definita	35	100	01/06/2019	30/05/2020		01/06/2019	12/05/2020					
Progettazione Esecutiva	15	100	01/06/2020	30/04/2021		13/05/2020	27/04/2021					
Gara	5	100	01/05/2021	30/06/2021		28/04/2021	25/06/2021					
Formalizzazione contratto e affidamento	5	100	01/07/2021	31/07/2021		26/06/2021	14/09/2021					
Esecuzione Lavori	35	75	01/08/2021	30/06/2025		14/10/2021						
Conto finale e collaudo/cre	4	0	01/07/2025	30/09/2025								
liquidazione incentivo	1	0	01/10/2025	31/10/2025								
LLPP_J91B21002030001	IPC "B. PASCAL" - PALESTRA - MIGLIORAMENTO SISMICO - ADEGUAMENTO/MIGLIORAMENTO SISMICO RUP BERRETTA STEFANO											
Fase	Peso fase	Avanzamento fase	Inizio previsto	Fine prevista	RUP	Inizio effettivo	Fine effettiva					
Progetto fattibilità tecnica ed economica	35	0	01/01/2024	31/03/2025		01/01/2024						
Progettazione Esecutiva	15	0	01/04/2025	31/12/2025								
Gara	5	0										
Formalizzazione contratto e affidamento	5	0										
Entrata								1.764.241,43				
Spesa									1.764.241,44			
Avanzamento %												86,25
LLPP_J91B21002030001	IPC "B. PASCAL" - PALESTRA - MIGLIORAMENTO SISMICO - ADEGUAMENTO/MIGLIORAMENTO SISMICO RUP BERRETTA STEFANO											
Fase	Peso fase	Avanzamento fase	Inizio previsto	Fine prevista	RUP	Inizio effettivo	Fine effettiva					
Progetto fattibilità tecnica ed economica	35	0	01/01/2024	31/03/2025		01/01/2024						
Progettazione Esecutiva	15	0	01/04/2025	31/12/2025								
Gara	5	0										
Formalizzazione contratto e affidamento	5	0										
Entrata								1.959.000,00				
Spesa									1.959.000,00			
Avanzamento %												0

Esecuzione Lavori	35	0																	
Conto finale e collaudo/cre liquidazione incentivo	4	0																	
LLPP_J91B21002040001	1	0																	
IPISIA SEDE OLMO - EDIFICIO PRINCIPALE - ADEGUAMENTO/MIGLIORAMENTO SISMICO ED EFFICIENTAMENTO ENERGETICO - ORD. 31/2021 - (IMP. PROG.5.799.000,00).																			
Fase	Peso fase	Avanzamento fase	Inizio previsto	Fine prevista	Inizio effettivo	Fine effettiva	RUP	SCORTECCIA MILENA	Entrata	Spesa	Avanzamento %								
Progetto fattibilità tecnica ed economica	35	5	01/06/2023	31/03/2025	01/06/2023				6.668.850,00	6.668.850,00	1,75								
Progettazione Esecutiva	15	0	01/04/2025	31/08/2025															
Gara	5	0	01/09/2025	30/09/2025															
Formalizzazione contratto e affidamento	5	0	01/10/2025	30/11/2025															
Esecuzione Lavori	35	0	01/12/2025	29/02/2028															
Conto finale e collaudo/cre liquidazione incentivo	4	0	01/03/2028	31/08/2028															
1	0	0	01/09/2028	30/09/2028															
LLPP_J91B21002050001	IPISIA SEDE PISCILLE – SCUOLA - ADEGUAMENTO/MIGLIORAMENTO SISMICO ED EFFICIENTAMENTO ENERGETICO - ORD. 31/2021 - (IMP. PROG. € 11.423.000,00).																		
Fase	Peso fase	Avanzamento fase	Inizio previsto	Fine prevista	Inizio effettivo	Fine effettiva	RUP	AUDITORE CONCETTO	Entrata	Spesa	Avanzamento %								
Progetto fattibilità tecnica ed economica	35	0	01/01/2024	31/03/2025	01/01/2024				9.417.250,00	9.417.250,00	0								
Progettazione Esecutiva	15	0	01/04/2025	31/12/2025															
Gara	5	0																	
Formalizzazione contratto e affidamento	5	0																	
Esecuzione Lavori	35	0																	
Conto finale e collaudo/cre liquidazione incentivo	4	0																	
1	0	0																	
LLPP_J91B21002060001	ITIS "A. VOLTA" - LABORATORI – MIGLIORAMENTO SISMICO - ADEGUAMENTO/MIGLIORAMENTO SISMICO ED EFFICIENTAMENTO ENERGETICO - ORD. 31/2021 - (IMP. PROG. € 5.799.750,00)																		
Fase	Peso fase	Avanzamento fase	Inizio previsto	Fine prevista	Inizio effettivo	Fine effettiva	RUP	BONCOMPAGNI IRENE	Entrata	Spesa	Avanzamento %								
Progetto fattibilità tecnica ed economica	35	0	01/01/2024	31/03/2025	01/01/2024				4.819.987,50	4.819.987,50	0								
Progettazione Esecutiva	15	0	01/04/2025	31/12/2025															
Gara	5	0																	
Formalizzazione contratto e affidamento	5	0																	
Esecuzione Lavori	35	0																	
Conto finale e collaudo/cre liquidazione incentivo	4	0																	
1	0	0																	
LLPP_J92B24001430003	NUOVO EDIFICIO ASSOCIATO AL L.S. "ALESSI" DI PERUGIA – LAVORI DI COMPLETAMENTO (IMP. PROG. € 165.000)																		
Fase	Peso fase	Avanzamento fase	Inizio previsto	Fine prevista	Inizio effettivo	Fine effettiva	RUP	CECCHINI DANIELA	Entrata	Spesa	Avanzamento %								
Progetto fattibilità tecnica ed economica	35	10	01/07/2024	30/09/2024	01/07/2024				0,00	165.000,00	3,5								
Progettazione Esecutiva	15	0	01/10/2024	30/11/2024															
Gara	5	0	01/12/2024	30/01/2025															
Formalizzazione contratto e affidamento	5	0	01/02/2025	31/03/2025															
Esecuzione Lavori	35	0	01/04/2025	30/09/2025															
Conto finale e collaudo/cre liquidazione incentivo	4	0																	
1	0	0																	

Conto finale e collaudo/cre	4	0	01/10/2025	31/12/2025						
Liquidazione incentivo	1	0	01/01/2026	31/01/2026						
LPP_J92C21002250001	LICEO CLASSICO "MARIOTTI" – MIGLIORAMENTO SISMICO - ADEGUAMENTO/MIGLIORAMENTO SISMICO - ED EFFICIENTAMENTO ENERGETICO - ORD. 31/2021 - (IMP. PROG. € 6.080.000,00).									
	Peso fase	Avanzamento fase	Inizio previsto	Fine prevista	RUP	CECCHINI DANIELA	Entrata	Spesa	Avanzamento %	
Fase				Inizio effettivo			Fine effettiva			
Progetto fattibilità tecnica ed economica	35	0	01/01/2024	31/03/2025			01/01/2024	5.384.000,00	0	
Progettazione Esecutiva	15	0	01/04/2025	31/12/2025						
Gara	5	0								
Formalizzazione contratto e affidamento	5	0								
Esecuzione Lavori	35	0								
Conto finale e collaudo/cre	4	0								
liquidazione incentivo	1	0								
LPP_J93H19000460001	NUOVO EDIFICIO ASSOCIATO AL L.S. "ALESSI" DI PERUGIA - NUOVA COSTRUZIONE (MUTUI BEI)4.742.052,92									
	Peso fase	Avanzamento fase	Inizio previsto	Fine prevista	RUP	AUDITORE CONCETTO	Entrata	Spesa	Avanzamento %	
Fase				Inizio effettivo			Fine effettiva			
Attività tecnico-amministrative per l'affidamento esterno della	20	100	04/12/2019	30/06/2021			04/12/2019	4.742.052,92	97,4	
Progetto fattibilità tecnica ed economica e progettazione definiti	20	100	05/06/2020	30/06/2021			05/06/2020			
Progettazione Esecutiva	10	100	23/06/2021	30/08/2021			23/06/2021			
Gara	5	100	01/09/2021	30/10/2021			17/09/2021			
Formalizzazione contratto e affidamento	5	100	01/11/2021	30/11/2021			20/10/2021			
Esecuzione Lavori	35	100	31/01/2022	17/07/2024			25/02/2022			
Conto finale e collaudo/cre	4	60	18/07/2024	31/10/2024			18/07/2024			
liquidazione incentivo	1	0	01/11/2024	31/12/2024						
LPP_J94C190000000001	INTERVENTO DI MIGLIORAMENTO SISMICO DEL PALAZZO DELLA PROVINCIA E DELLA PREFETTURA - PIAZZA ITALIA (IMP. PROG. 4.750.301,82 - nuovo importo € 5.130.446,80)									
	Peso fase	Avanzamento fase	Inizio previsto	Fine prevista	RUP	MANNOCCI GIANLUCA	Entrata	Spesa	Avanzamento %	
Fase				Inizio effettivo			Fine effettiva			
Progetto fattibilità tecnica ed economica e progettazione definiti	35	100	01/01/2019	31/01/2022			01/01/2019	5.130.446,80	63,5	
Progettazione Esecutiva	15	100	01/02/2022	30/11/2022			16/03/2022			
Gara	5	100	01/12/2022	30/04/2023			14/12/2022			
Formalizzazione contratto e affidamento	5	100	01/05/2023	15/07/2023			15/03/2023			
Esecuzione Lavori	35	10	16/07/2023	31/08/2026			03/07/2023			
Conto finale e collaudo/cre	4	0	01/09/2026	30/11/2026						
liquidazione incentivo	1	0	01/12/2026	31/12/2026						
LPP_J94E21002700003	ITIS VOLTA PISCILLE PERUGIA - REALIZZAZIONE NUOVE AULE (IMP. PROG. € 384.656,55) - (ex LPP_EDIL132)									
	Peso fase	Avanzamento fase	Inizio previsto	Fine prevista	RUP	CASTELLANI FABIO	Entrata	Spesa	Avanzamento %	
Fase				Inizio effettivo			Fine effettiva			
Progetto fattibilità tecnica ed economica e progettazione definiti	35	100	01/01/2021	31/10/2021			01/01/2021	0,00	99	
Progettazione Esecutiva	15	100	01/11/2021	31/12/2021			30/10/2021			
Gara	5	100	01/01/2022	31/03/2022			18/12/2021			
Formalizzazione contratto e affidamento	5	100	01/04/2022	30/04/2022			17/03/2022			
Esecuzione Lavori	35	100	16/06/2022	30/06/2024			16/06/2022			

Conto finale e collaudo/cre liquidazione incentivo	4	100	01/07/2024	30/08/2024	03/05/2024	03/05/2024			
	1	0	01/09/2024	30/10/2024	24/09/2024				
LLPP_J95123000910003	FERMATE DEL PULLMAN AL CAPITINI – OPERE DI URBANIZZAZIONE PRESCRITTE DAL COMUNE DI PERUGIA								
	(IMP. PROG. € 250.000 aumentato a € 300.000) - (ex LLPP_EDIL173)								
Fase	Peso fase	Avanzamento fase	Inizio previsto	Fine prevista	Inizio effettivo	Fine effettiva	Spesa	Entrata	Avanzamento %
Progetto fattibilità tecnica ed economica	35	100	01/06/2023	30/06/2024	01/06/2023	08/11/2022	300.000,00	0,00	50
Progettazione Esecutiva	15	100	01/07/2024	31/10/2024	09/11/2022	14/10/2024			
Gara	5	0	01/10/2024	31/12/2024	15/10/2024				
Formalizzazione contratto e affidamento	5	0	01/01/2025	28/02/2025					
Esecuzione Lavori	35	0	01/03/2025	31/08/2025					
Conto finale e collaudo/cre liquidazione incentivo	4	0	01/09/2025	30/11/2025					
	1	0	01/12/2025	31/12/2025					
LLPP_J96F22000280001	LICEO ARTISTICO BERNARDINO DI BETTO - PROGETTAZIONE MIGLIORAMENTO SISMICO (IMP. PROGETTAZ. € 109.547,60)								
Fase	Peso fase	Avanzamento fase	Inizio previsto	Fine prevista	Inizio effettivo	Fine effettiva	Spesa	Entrata	Avanzamento %
Realizzazione progettazione	100	99	30/11/2022	31/12/2024	30/11/2022		107.478,41	0,00	99
LLPP_J97B20000690001	LICEO ARTISTICO BERNARDINO DI BETTO PERUGIA - ADEGUAMENTO SISMICO (IMP. PROG. € 4.871.115,90) - (EX LLPP_EDIL130)								
Fase	Peso fase	Avanzamento fase	Inizio previsto	Fine prevista	Inizio effettivo	Fine effettiva	Spesa	Entrata	Avanzamento %
Attività tecnico-amministrative per l'affidamento esterno della	20	100	01/01/2021	31/05/2021	01/01/2021	14/05/2021			
Progetto fattibilità tecnica ed economica e progettazione definita	20	0	15/05/2021	31/07/2021	15/05/2021				
Progettazione Esecutiva	10	0	01/08/2021	24/08/2021			1.060.428,23	974.223,18	20
Gara	5	0	25/08/2021	23/09/2021					
Formalizzazione contratto e affidamento	5	0	24/09/2021	30/10/2021					
Esecuzione Lavori	35	0	01/11/2021	30/04/2023					
Conto finale e collaudo/cre liquidazione incentivo	4	0	01/05/2023	31/07/2023					
	1	0	01/08/2023	31/08/2023					
LLPP_J98B20000600001	LICEO SCIENTIFICO GALILEI DI PERUGIA - LAVORI DI MESSA IN SICUREZZA EDIFICIO SCOLASTICO (IMP. PROG. € 80.000) - (ex LLPP_EDIL143)								
Fase	Peso fase	Avanzamento fase	Inizio previsto	Fine prevista	Inizio effettivo	Fine effettiva	Spesa	Entrata	Avanzamento %
Progetto fattibilità tecnica ed economica e progettazione definita	35	100	01/08/2020	31/10/2020	01/08/2020	18/12/2020	80.000,00	0,00	95
Progettazione Esecutiva	15	100	01/11/2020	30/11/2020	01/11/2020	21/12/2020			
Gara	5	100	01/12/2020	31/12/2020	01/12/2020	25/01/2021			
Formalizzazione contratto e affidamento	5	100	01/01/2021	30/01/2021	01/01/2021	25/01/2021			
Esecuzione Lavori	35	100	15/06/2021	31/07/2024	12/07/2021	31/07/2024			
Conto finale e collaudo/cre liquidazione incentivo	4	0	01/08/2024	30/11/2024	01/08/2024				
	1	0	01/12/2024	31/12/2024					
LLPP_J99F19000020001	IIS PIERALLI VIA DEL PARIONE - MIGLIORAMENTO SISMICO (IMP. PROG. € 7.430.304,71)								
Fase	Peso fase	Avanzamento fase	Inizio previsto	Fine prevista	Inizio effettivo	Fine effettiva	Spesa	Entrata	Avanzamento %
							7.430.304,71	7.430.304,71	60

Attività tecnico-amministrative per l'affidamento esterno della	20	100	15/02/2019	20/11/2019	15/02/2019	20/11/2019
Progetto fattibilità tecnica ed economica e progettazione definita	20	100	21/11/2019	30/07/2021	21/11/2019	29/06/2021
Progettazione Esecutiva	10	100	01/08/2021	30/09/2023	30/06/2021	01/08/2023
Gara	5	100	01/10/2023	31/01/2024	02/08/2023	19/10/2023
Formalizzazione contratto e affidamento	5	100	01/02/2024	30/06/2024	20/10/2023	14/03/2024
Esecuzione Lavori	35	0	01/07/2024	30/06/2026	03/06/2024	
Conto finale e collaudo/cre	4	0	01/07/2026	30/09/2026		
liquidazione incentivo	1	0	01/10/2026	31/10/2026		

Lavori pubblici finanziati dal PNRR alla data del 31.10.2024

A41000 SERVIZIO PROGETTAZIONE VIARIA ESPROPRI E DEMANIO

LLPP	RUP	Entrata	Spesa	Avanzamento %
LLPP_J27H180001290001	SOLINAS GIOVANNI	847.000,00	847.000,00	99
SP 421 DI COLLAZIONE - LAVORI DI RIPRISTINO PER MOVIMENTO FRANOSO AL KM 9+500 - OPERA DI COMPLETAMENTO (IMP. PROG. € 931.700)				
LLPP_J37H190002950003	SOLINAS GIOVANNI	1.240.000,00	1.240.000,00	60
SP 207 DI CAICAMBIUCCI - INTERVENTI RISANAMENTO CORPO STRADALE IN SEGUITO A FENOMENI FRANOSI AL KM 4+000 AL KM 8+000 (IMP. PROG. COMPLESSIVO € 1.240.000)				
LLPP_J67H190003110004	SOLINAS GIOVANNI	870.000,00	870.000,00	60
SP 310/2 DI PACIANO - LAVORI DI CONSOLIDAMENTO PIANO VIABILE A SEGUITO DI VARI FENOMENI FRANOSI (IMP. PROG. € 957.000)				

A44000 SERVIZIO GESTIONE VIABILITA'

LLPP	RUP	Entrata	Spesa	Avanzamento %
LLPP_J17H22000940001	VERDOLINI MARIO	192.870,70	191.253,80	100
SP 244/1 DI MONTEUCCO DA KM 0+000 AL KM 9+285. LAVORI DI RIQUALIFICAZIONE DELLE PAVIMENTAZIONI CARRABILI, RINNOVAMENTO DELLA SEGNALETICA ORIZZONTALE E VERTICALE E MIGLIORAMENTO DELLE BARRIERE STRADALI (IMP. PROG. € 192.870,70)				
LLPP_J27H220001760001	MANCINI ALCEO	489.348,00	489.348,00	0
SR 209 VALNERINA "AREA INTERNA VALNERINA". INCROCIO AL KM 48 CON SP 465/2 IN LOCALITA' TRIPONZO NEL COMUNE DI SPOLETO. REALIZZAZIONE DI UNA ROTATORIA - (IMP. PROG. € 538.282,80) - DM 394/2021				
LLPP_J37H220001580001	MANCINI ALCEO	415.000,00	415.000,00	0
SP 470 DI POGGIODOMO - INTERVENTO DI STESURA TAPPETINO DAL KM 0+000 31+352+351 (IMP. PROG. € 456.500) - DM 394/2021				
LLPP_J37H220001600001	MANCINI ALCEO	217.229,00	217.229,00	0
SC ISOLACCIA MORENA - KM 16+958 - KM 17+650 - RIQUALIFICAZIONE PAVIMENTAZIONE CARRABILE, LAVORI PER CAPTAZIONE ACQUE METEORICHE, INSTALLAZ. SEGNALETICA E BARRIERE LATERALI (IMP. PROG. € 238.951,9) - DM 394/2021				
LLPP_J47H22000890001	MANCINI ALCEO	400.000,00	400.000,00	0
SP 474/1 DI CASCIA - ADEGUAMENTO INCROCIO CON SS 320 E SISTEMAZIONE PAVIMENTAZIONE STRADALE DAL KM 0+000 AL KM 15+872 (IMP. PROG. € 440.000) - DM 394/2021				
LLPP_J47H22000900001	TORRINI STEFANO	330.000,00	330.000,00	60
SP 4 ARRONESE DAL KM 0+000 AL KM 20+600 - INTERVENTO DI MIGLIORAMENTO DELLE CONDIZIONI DI SICUREZZA DELL'INFRASTRUTTURA ESISTENTE - ENTE ATTUATORE PROVINCIA DI PERUGIA (IMP. PROG. € 330.000) - DM 394/2021				
LLPP_J47H22000920001	MANCINI ALCEO	275.000,00	275.000,00	60
SC SIGILLO - GUBBIO KM 0+000 - KM 1.5+000 INTERVENTO DI CONSOLIDAMENTO SUL FIUME CHIASCIO E RIQUALIFICAZIONE PAVIMENTAZIONE STRADA DI COLLEGAMENTO TRA SIGILLO E GUBBIO (IMP. PROG. € 275.000) - DM 394/2021				
LLPP_J67H220001370001	TORRINI STEFANO	457.112,70	457.112,70	60
SP 471/1 DI SANT'ANATOLIA DI NARCO - MIGLIORAMENTO CONDIZIONI DI SICUREZZA DAL KM 0+000 AL KM 19+085 (IMP. PROG. € 457.112,7) - DM 394/2021				
LLPP_J77H220001710001	MANCINI ALCEO	325.000,00	325.000,00	35
SR 380 ARCEVIESE DAL KM 52+223 AL KM 74+580 - INTERVENTO DI RIQUALIFICAZIONE PAVIMENTAZIONI CARRABILI, RINNOVAMENTO DELLA SEGNALETICA VERTICALE E ORIZZONTALE. ADEGUAMENTO DEI SISTEMI DI PROTEZIONE LATERALE (IMP. PROG. € 357.500) - DM 394/2021				
LLPP_J97H220001560001	RAPICETTA ANDREA	476.139,00	476.139,00	100
SR 395 PASSO DEL CERRO DAL KM 0+000 AL KM 18+210 - INTERVENTO DI MIGLIORAMENTO DELLE CONDIZIONI DI SICUREZZA DELL'INFRASTRUTTURA ESISTENTE (IMP. PROG. € 476.139) - DM 394/2021				

A46000 SERVIZIO GESTIONE E MANUTENZIONE EDILIZIA E BENI PATRIMONIALI

	RUP	Entrata	Spesa	Avanzamento %
LLPP_J12B22000870001	BENEDETTI GIOVANNI	352.000,00	352.000,00	99,3
ITCG SALVIANI CITTA' DI CASTELLO - INTERVENTO DI MANUTENZIONE STRAORDINARIA - FONDO 855 MLN LEGGE DI BILANCIO 2020 COMMA 63 (IMP. PROG. € 352.000) - ex CUP J18B20000630001				
LLPP_J38B20000500001	BENEDETTI GIOVANNI	330.000,00	330.000,00	86,25
ISTITUTO ALBERGHIERO SAN PAOLO SPOLETO - INTERVENTO DI MANUTENZIONE STRAORDINARIA - FONDO 855 MLN LEGGE DI BILANCIO 2020 COMMA 63 (IMP. PROG. € 300.000 aumentato a € 330.000)				
LLPP_J38B20000510001	BENEDETTI GIOVANNI	300.000,00	300.000,00	99,8
LICEO ARTISTICO SEDE TRINITA' SPOLETO - INTERVENTO DI MANUTENZIONE STRAORDINARIA - FONDO 855 MLN LEGGE DI BILANCIO 2020 COMMA 63 (IMP. PROG. € 300.000)				
LLPP_J48B20001380001	BENEDETTI GIOVANNI	1.980.000,00	1.979.984,12	88
ITAS TODI - INTERVENTO DI MANUTENZIONE STRAORDINARIA - FONDO 855 MLN - LEGGE DI BILANCIO 2020, COMMA 63 (IMP. PROG. € 1.980.000)				
LLPP_J48B20001420001	BENEDETTI GIOVANNI	215.000,00	215.000,00	99,8
IPSI TODI INTERVENTO DI MANUTENZIONE STRAORDINARIA - FONDO 855 MLN LEGGE DI BILANCIO 2020 COMMA 63 (IMP. PROG. € 215.000)				
LLPP_J73C23000010001	MORETTI ANDREA	2.880.000,00	2.880.000,00	60
L. PROPERZIO DI ASSISI - INTERVENTO DI EFFICIENTAMENTO - FIN. PNRR M4C1_1.3_3.3 - (IMP. PROG. € 2.880.000)				
LLPP_J78B20000480001	BENEDETTI GIOVANNI	200.000,00	200.000,00	86,25
ISTITUTO ALBERGHIERO SEDE DISTACCATA ASSISI - INTERVENTO DI MANUTENZIONE STRAORDINARIA - FONDO 855 MLN LEGGE DI BILANCIO 2020 COMMA 63 (IMP. PROG. € 200.000)				
LLPP_J82B22001240001	BENEDETTI GIOVANNI	220.000,00	220.000,00	86,25
IIS CAMPUS UMBERTIDE - INTERVENTO DI MANUTENZIONE STRAORDINARIA - FONDO 855 MLN LEGGE DI BILANCIO 2020 COMMA 63 (IMP. PROG. € 220.000) - ex cup J88B20001520001				
LLPP_J98B20000370001	BENEDETTI GIOVANNI	200.000,00	199.655,68	100
IPSI LABORATORI OFFICINE GIANO DELL'UMBRIA - INTERVENTO DI MANUTENZIONE STRAORDINARIA - FONDO 855 MLN LEGGE DI BILANCIO 2020 COMMA 63 (IMP. PROG. € 200.000)				

A47000 SERVIZIO PROGETTAZIONE EDILIZIA

	RUP	Entrata	Spesa	Avanzamento %
LLPP_J14E21001130001	BERRETTA STEFANO	1.650.000,00	1.650.000,00	70,5
ITCG SALVIANI CITTA' DI CASTELLO - NUOVA COSTRUZIONE AMPLIAMENTO AULE E LABORATORI - FONDO 1125 MLN LEGGE DI BILANCIO 2020 COMMA 63 (IMP. PROG. € 1.650.000)				
LLPP_J15E22000180006	CECCHINI DANIELA	2.720.500,00	2.970.500,00	67
REALIZZAZIONE NUOVA PALESTRA SCOLASTICA A CITTA' DI CASTELLO - VIA BRUNO BUOZZI - PREDISPOSIZIONE SPAZI DA ADIBIRE ALLE ATTIVITÀ SPORTIVE - FIN. PNRR M4C1_1.3_3.3 - (IMP. PROG. € 2.970.500,00)				
LLPP_J38B20000480001	MANNOCCHI GIANLUCA	1.100.000,00	1.100.000,00	95
ITIS CASSATA - GUBBIO - INTERVENTO DI MANUTENZIONE STRAORDINARIA - FONDO 855 MLN LEGGE DI BILANCIO 2020 COMMA 63 (IMP. PROG. € 1.100.000)				
LLPP_J38B20000490001	MANNOCCHI GIANLUCA	385.000,00	385.000,00	91,5
ISTITUTO D'ARTE GUBBIO - INTERVENTO DI MANUTENZIONE STRAORDINARIA - FONDO 855 MLN LEGGE DI BILANCIO 2020 COMMA 63 (IMP. PROG. € 385.000)				
LLPP_J51B21000530001	CARU TIZIANA	4.840.000,00	4.840.000,00	74
ISTITUTO D'ARTE DERUTA - INTERVENTO DI DELOCALIZZAZIONE CON NUOVA COSTRUZIONE - FONDO 1125 MLN LEGGE DI BILANCIO 2020 COMMA 63 (IMP. PROG. € 4.400.000 nuovo importo € 4.840.000)				
LLPP_J55E22000120006	CARU TIZIANA	2.951.503,28	2.951.503,28	67
REALIZZAZIONE NUOVA PALESTRA SCOLASTICA A DERUTA - VIA TIBERINA - PREDISPOSIZIONE SPAZI DA ADIBIRE ALLE ATTIVITÀ SPORTIVE - FIN. PNRR M4C1_1.3_3.3 - (IMP. PROG. € 2.951.503,28)				
LLPP_J62C21000580001	RAPICETTA ANDREA	3.852.737,96	3.852.737,96	63,5
LS MARCONI FOLIGNO VIA ISOLABELLA - MIGLIORAMENTO SISMICO - FONDO 1125 MLN LEGGE DI BILANCIO 2020 COMMA 63 (IMP. PROG. € 3.500.000 nuovo importo € 3.850.000)				

LLPP_J62E2000030001	ITC-IPSA CASTIGLIONE DEL LAGO - INTERVENTO DI AMPLIAMENTO - FONDO 1125 MLN LEGGE DI BILANCIO 2020 COMMA 63 (IMP. PROG. € 1.500.000 nuovo importo € 1.650.000)	CASTELLANI FABIO	1.650.000,00	1.650.000,00	84,5
LLPP_J63H19000730001	ITT L.DA VINCI FOLIGNO - NUOVA COSTRUZIONI LABORATORIO MISURE CODICE ARES 0540180666 (IMP. PROG. € 2.200.000,00)	CECCHINI DANIELA	2.200.000,00	2.200.000,00	95
LLPP_J63H19000980001	LICEO SCIENTIFICO MARCONI EX OFFICINE SANITARIE FOLIGNO - LAVORI DI ADEGUAMENTO SISMICO (CODICE ARES 0540182651) - (IMP. PROG. € 5.000.000,00)	AUDITORE CONCETTO	5.000.000,00	5.000.000,00	74
LLPP_J78B20000470001	LICEO SCIENTIFICO CONVITTO ASSISI - INTERVENTO DI MANUTENZIONE STROARDINARIA - FONDO 855 MLN LEGGE DI BILANCIO 2020 COMMA 63 (IMP. PROG. € 900.000)	MANNOCCI GIANLUCA	900.000,00	900.000,00	81
LLPP_J91B21000500001	NUOVO EDIFICIO SCOLASTICO DELLA CITTA' DI PERUGIA PER ISTITUTO DI ISTRUZIONE SECONDARIA SUPERIORE - COMPLETAMENTO I E II STRALCIO FUNZIONALE - FONDO 1125 MLN LEGGE DI BILANCIO 2020 COMMA 63 (IMP. PROG. € 4.772.024,26)	CECCHINI DANIELA	4.772.024,26	4.772.024,26	68,75
LLPP_J92C22000200006	ISTITUTO OMNICOOMPRESIVO GIANO DELL'UMBRIA - BASTARDO - VIA VERNOCCHI - DEMOLIZIONE E RICOSTRUZIONE DI UN NUOVO EDIFICIO PUBBLICO ADIBITO A USO SCOLASTICO - FIN. PNRR M2C3_1.1 - (IMP. PROG. € 3.801.600)	RAPICETTA ANDREA	3.801.600,00	3.801.600,00	67
LLPP_J93H19000680001	ITIS VOLTA PISCILLE PERUGIA- ADEGUAMENTO SISMICO, DEMOLIZIONE E RICOSTRUZIONE - CODICE ARES 0540390659 - (IMP. PROG. € 3.630.000,00 nuovo importo € 3.993.000)	MANNOCCI GIANLUCA	3.993.000,00	3.993.000,00	70,5
LLPP_J95E22000120006	REALIZZAZIONE NUOVA PALESTRA SCOLASTICA A PERUGIA - VIALE CENTOVA - PREDISPOSIZIONE SPAZI DA ADIBIRE ALLE ATTIVITÀ SPORTIVE - FIN. PNRR M4C1_1.3_3.3 - (IMP. PROG. € 2.998.293,35)	CECCHINI DANIELA	2.720.500,00	2.998.293,35	67
LLPP_J96F22000110001	LICEO ARTISTICO BERNARDINO DI BETTO . PERUGIA - MIGLIORAMENTO SISMICO - FONDO 855 MLN LEGGE DI BILANCIO 2020 COMMA 63 (IMP. PROG. € 2.855.000 aumentato a € 3.140.500)	RAPICETTA ANDREA	3.198.402,06	3.198.402,06	63,5
LLPP_J98B20000350001	ITET CAPITINI PERUGIA - INTERVENTO DI MANUTENZIONE STROARDINARIA - FONDO 855 MLN LEGGE DI BILANCIO 2020 COMMA 63 (IMP. PROG. € 1.050.000 nuovo importo € 1.155.000)	MANNOCCI GIANLUCA	1.155.000,00	1.155.000,00	68,75
LLPP_J98B20000360001	LICEO CLASSICO MARIOTTI - PERUGIA - INTERVENTO DI MANUTENZIONE STROARDINARIA - FONDO 855 MLN LEGGE DI BILANCIO 2020 COMMA 63 (IMP. PROG. € 700.000 nuovo importo € 770.000)	MANNOCCI GIANLUCA	770.000,00	770.000,00	77,5
LLPP_J98B20000410001	LICEO SCIENTIFICO GALILEI PERUGIA -INTERVENTO DI MANUTENZIONE STROARDINARIA - FONDO 855 MLN LEGGE DI BILANCIO 2020 COMMA 63 (IMP. PROG. € 226.638,44)	MANNOCCI GIANLUCA	226.638,44	226.638,44	97
LLPP_J99122000950006	ISTITUTO OMNICOOMPRESIVO IPJA - EDIFICIO VIA VERNOCCHI 27-29 - GIANO DELL'UMBRIA - MIGLIORAMENTO SISMICO ED EFFICIENTAMENTO ENERGETICO -- FIN. PNRR M4C1_3.3 - (IMP. PROG. € 1.516.944)	RAPICETTA ANDREA	1.516.944,00	1.516.771,87	63,5

Lavori pubblici finanziati dal PNRR alla data del 31.10.2024

A41000 SERVIZIO PROGETTAZIONE VIARIA ESPROPRI E DEMANIO

LLPP_JZ7H18001290001	SP 421 DI COLLAZIONE - LAVORI DI RIPRISTINO PER MOVIMENTO FRANOSO AL KM 9+500 - OPERA DI COMPLETAMENTO (IMP. PROG. € 931.700)	RUP	SOLINAS GIOVANNI	Importo intervento	Avanzamento %	
Fase	Peso fase	Avanzamento fase	Inizio previsto	Fine prevista	Inizio effettivo	Fine effettiva
Progetto fattibilità tecnica ed economica e progettazione definita	35	100	01/01/2023	30/03/2023	01/01/2023	20/03/2023
Progettazione Esecutiva	15	100	01/04/2023	30/09/2023	21/03/2023	12/04/2023
Gara	5	100	01/10/2023	30/11/2023	18/04/2023	21/06/2023
Formalizzazione contratto e affidamento	5	100	01/12/2023	30/03/2024	22/06/2023	02/08/2023
Esecuzione Lavori	35	100	01/04/2024	30/05/2024	13/09/2023	26/03/2024
Conto finale e collaudo/cre	4	100	01/06/2024	30/09/2024	27/03/2024	27/09/2024
liquidazione incentivo	1	0	01/10/2024	31/12/2024	28/09/2024	
LLPP_J37H19002950003	SP 207 DI CAICAMBIUCCI – INTERVENTI RISANAMENTO CORPO STRADALE IN SEGUITO A FENOMENI FRANOSI AL KM 4+000 AL KM 8+000 (IMP. PROG. COMPLESSIVO € 1.240.000)	RUP	SOLINAS GIOVANNI	Importo intervento	Avanzamento %	
Fase	Peso fase	Avanzamento fase	Inizio previsto	Fine prevista	Inizio effettivo	Fine effettiva
Progettazione Esecutiva	50	100	30/11/2022	30/11/2022		24/11/2022
Gara	5	100	01/12/2022	31/12/2022	25/11/2022	27/12/2022
Formalizzazione contratto e affidamento	5	100	01/01/2023	30/04/2023	28/12/2022	04/04/2023
Esecuzione Lavori	35	0	01/05/2023	30/06/2024	11/05/2023	
Conto finale e collaudo/cre	4	0	01/07/2024	31/12/2024		
liquidazione incentivo	1	0	01/01/2025	28/02/2025		
LLPP_J67H19003110004	SP 310/2 DI PACIANO - LAVORI DI CONSOLIDAMENTO PIANO VIABILE A SEGUITO DI VARI FENOMENI FRANOSI (IMP. PROG. € 957.000)	RUP	SOLINAS GIOVANNI	Importo intervento	Avanzamento %	
Fase	Peso fase	Avanzamento fase	Inizio previsto	Fine prevista	Inizio effettivo	Fine effettiva
Progetto fattibilità tecnica ed economica e progettazione definita	35	100	01/01/2023	31/03/2023	01/01/2023	24/03/2023
Progettazione Esecutiva	15	100	01/04/2023	30/09/2023	25/03/2023	28/04/2023
Gara	5	100	01/10/2023	30/11/2023	29/04/2023	20/07/2023
Formalizzazione contratto e affidamento	5	100	01/12/2023	30/03/2024	01/08/2023	27/09/2023
Esecuzione Lavori	35	0	01/04/2024	30/04/2025	11/11/2023	
Conto finale e collaudo/cre	4	0	01/05/2025	30/09/2025		
liquidazione incentivo	1	0	01/10/2025	31/12/2025		

A44000 SERVIZIO GESTIONE VIABILITA'

LLPP_J17H22000940001	SP 244/1 DI MONTECUCCO DA KM 0+000 AL KM 9+285 - LAVORI DI RIQUALIFICAZIONE DELLE PAVIMENTAZIONI CARRABILI, RINNOVAMENTO DELLA SEGNALETICA ORIZZONTALE E VERTICALE E MIGLIORAMENTO DELLE BARRIERE STRADALI (IMP. PROG. € 192.870,70)	RUP	VERDOLINI MARIO	Importo intervento	Avanzamento %	
Fase	Peso fase	Avanzamento fase	Inizio previsto	Fine prevista	Inizio effettivo	Fine effettiva
Progetto fattibilità tecnica ed economica e progettazione definita	35	100	01/04/2022	31/12/2022	01/04/2022	28/10/2022
LLPP_J17H22000940001	SP 244/1 DI MONTECUCCO DA KM 0+000 AL KM 9+285 - LAVORI DI RIQUALIFICAZIONE DELLE PAVIMENTAZIONI CARRABILI, RINNOVAMENTO DELLA SEGNALETICA ORIZZONTALE E VERTICALE E MIGLIORAMENTO DELLE BARRIERE STRADALI (IMP. PROG. € 192.870,70)	RUP	VERDOLINI MARIO	Importo intervento	Avanzamento %	
Fase	Peso fase	Avanzamento fase	Inizio previsto	Fine prevista	Inizio effettivo	Fine effettiva
Progetto fattibilità tecnica ed economica e progettazione definita	35	100	01/04/2022	31/12/2022	01/04/2022	28/10/2022

Progettazione Esecutiva	15	100	01/01/2023	28/02/2023	RUP	MANCINI ALCEO	29/10/2022	06/12/2022	Avanzamento %	0
Gara	5	100	01/03/2023	30/04/2023			21/12/2022	05/04/2023		
Formalizzazione contratto e affidamento	5	100	01/05/2023	31/05/2023			06/04/2023	30/06/2023		
Esecuzione Lavori	35	100	01/06/2023	30/06/2024			01/07/2023	24/08/2023		
Conto finale e collaudo/cre	4	100	01/07/2024	31/07/2024			25/08/2023	31/10/2023		
liquidazione incentivo	1	100	01/08/2024	31/08/2024			01/11/2023	29/11/2023		
LLPP_J27H22001760001			SR 209 VALNERINA "AREA INTERNA VALNERINA". INCROCIO AL KM 48 CON SP 465/2 IN LOCALITA' TRIPONZO NEL COMUNE DI CERRETO DI SPOLETO. REALIZZAZIONE DI UNA ROTATORIA - (IMP. PROG. € 538.282,80) - DM 394/2021						Importo intervento	489.348,00
Fase	Peso fase	Avanzamento fase	Inizio previsto	Fine prevista			Inizio effettivo	Fine effettiva		
Progetto fattibilità tecnica ed economica	35	0	01/04/2023	30/09/2024			01/04/2023			
Progettazione Esecutiva	15	0	01/10/2024	30/11/2024						
Gara	5	0	01/12/2024	31/12/2024						
Formalizzazione contratto e affidamento	5	0	01/01/2025	03/03/2025						
Esecuzione Lavori	35	0	04/04/2025	30/09/2026						
Conto finale e collaudo/cre	4	0	01/10/2026	31/12/2026						
liquidazione incentivo	1	0	01/01/2027	31/03/2027						
LLPP_J37H22001580001			SP 470 DI POGGIODOMO - INTERVENTO DI STESURA TAPPETINO DAL KM 0+000 31+352+351 (IMP. PROG. € 456.500) - DM 394/2021						Importo intervento	415.000,00
Fase	Peso fase	Avanzamento fase	Inizio previsto	Fine prevista			Inizio effettivo	Fine effettiva		
Progetto fattibilità tecnica ed economica	35	0	01/01/2024	30/09/2024			01/01/2024			
Progettazione Esecutiva	15	0	01/10/2024	30/11/2024						
Gara	5	0	01/12/2024	31/12/2024						
Formalizzazione contratto e affidamento	5	0	01/01/2025	03/03/2025						
Esecuzione Lavori	35	0	04/03/2025	31/10/2025						
Conto finale e collaudo/cre	4	0	01/11/2025	30/11/2025						
liquidazione incentivo	1	0	01/12/2025	31/12/2025						
LLPP_J37H22001600001			SC ISOLACCIA MORENA - KM 16+958 - KM 17+650 - RIQUALIFICAZIONE PAVIMENTAZIONE CARRABILE, LAVORI PER CAPTAZIONE ACQUE METEORICHE, INSTALLAZ. SEGNALETICA E BARRIERE LATERALI (IMP. PROG. € 238.951,9) - DM 394/2021						Importo intervento	217.229,00
Fase	Peso fase	Avanzamento fase	Inizio previsto	Fine prevista			Inizio effettivo	Fine effettiva		
Progetto fattibilità tecnica ed economica	35	0	01/01/2024	30/09/2024			01/01/2024			
Progettazione Esecutiva	15	0	01/10/2024	30/11/2024						
Gara	5	0	01/12/2024	31/12/2024						
Formalizzazione contratto e affidamento	5	0	01/01/2025	03/03/2025						
Esecuzione Lavori	35	0	04/03/2025	31/10/2025						
Conto finale e collaudo/cre	4	0	01/11/2025	30/11/2025						
liquidazione incentivo	1	0	01/12/2025	31/12/2025						
LLPP_J47H22000890001			SP 474/1 DI CASCIA - ADEGUAMENTO INCROCIO CON SS 320 E SISTEMAZIONE PAVIMENTAZIONE STRADALE DAL KM 0+000 AL KM 15+872 (IMP. PROG. € 440.000) - DM 394/2021						Importo intervento	400.000,00
Fase	Peso fase	Avanzamento fase	Inizio previsto	Fine prevista			Inizio effettivo	Fine effettiva		
Progetto fattibilità tecnica ed economica	35	0	01/01/2024	30/09/2024			01/01/2024			
Progettazione Esecutiva	15	0	01/10/2024	30/11/2024						
Gara	5	0	01/12/2024	31/12/2024						
Formalizzazione contratto e affidamento	5	0	01/01/2025	03/03/2025						
Esecuzione Lavori	35	0	04/03/2025	31/10/2025						
Conto finale e collaudo/cre	4	0	01/11/2025	30/11/2025						
liquidazione incentivo	1	0	01/12/2025	31/12/2025						
LLPP_J47H22000890001			SP 474/1 DI CASCIA - ADEGUAMENTO INCROCIO CON SS 320 E SISTEMAZIONE PAVIMENTAZIONE STRADALE DAL KM 0+000 AL KM 15+872 (IMP. PROG. € 440.000) - DM 394/2021						Importo intervento	400.000,00
Fase	Peso fase	Avanzamento fase	Inizio previsto	Fine prevista			Inizio effettivo	Fine effettiva		
Progetto fattibilità tecnica ed economica	35	0	01/01/2024	30/09/2024			01/01/2024			

Progetto fattibilità tecnica ed economica	35	100	01/01/2024	30/09/2024	01/01/2024	29/07/2024	Avanzamento %
Progettazione Esecutiva	15	0	01/10/2024	30/11/2024	30/07/2024		100
Gara	5	0	01/12/2024	31/12/2024			
Formalizzazione contratto e affidamento	5	0	01/01/2025	03/03/2025			
Esecuzione Lavori	35	0	04/03/2025	31/10/2025			
Conto finale e collaudo/cre	4	0	01/11/2025	30/11/2025			
liquidazione incentivo	1	0	01/12/2025	31/12/2025			

LLPP_J97H22001560001 SR 395 PASSO DEL CERRO DAL KM 0+000 AL KM 18+210 - INTERVENTO DI MIGLIORAMENTO DELLE CONDIZIONI DI SICUREZZA DELL'INFRASTRUTTURA ESISTENTE (IMP. PROG. € 476.139) - DM 394/2021

Fase	Peso fase	Avanzamento fase	Inizio previsto	Fine prevista	Inizio effettivo	Fine effettiva	Importo intervento	Avanzamento %
Progetto fattibilità tecnica ed economica e progettazione definiti	35	100	01/06/2022	30/06/2022	01/06/2022	11/08/2022	476.139,00	100
Progettazione Esecutiva	15	100	01/07/2022	31/07/2022	12/08/2022	14/09/2022		
Gara	5	100	01/08/2022	31/08/2022	14/09/2022	30/09/2022		
Formalizzazione contratto e affidamento	5	100	01/09/2022	15/09/2022	01/10/2022	13/10/2022		
Esecuzione Lavori	35	100	01/11/2022	30/09/2023	13/10/2022	12/05/2023		
Conto finale e collaudo/cre	4	100	01/10/2023	28/02/2024	13/05/2023	14/02/2024		
liquidazione incentivo	1	100	01/03/2024	30/04/2024	15/02/2024	19/06/2024		

A46000 SERVIZIO GESTIONE E MANUTENZIONE EDILIZIA E BENI PATRIMONIALI

LLPP_J12B22000870001 ITCG SALVIANI CITTA' DI CASTELLO - INTERVENTO DI MANUTENZIONE STRAORDINARIA - FONDO 855 MLN RUP BENEDETTI GIOVANNI

Fase	Peso fase	Avanzamento fase	Inizio previsto	Fine prevista	Inizio effettivo	Fine effettiva	Importo intervento	Avanzamento %
Progetto fattibilità tecnica ed economica e progettazione definiti	35	100	01/03/2022	31/10/2022	01/03/2022	21/10/2022	352.000,00	99,3
Progettazione Esecutiva	15	100	01/11/2022	20/11/2022	21/10/2022	11/11/2022		
Gara	5	100	21/11/2022	15/12/2022	11/11/2022	15/12/2022		
Formalizzazione contratto e affidamento	5	100	16/12/2022	31/01/2023	16/12/2022	16/03/2023		
Esecuzione Lavori	35	100	01/02/2023	31/08/2024	28/04/2023	30/04/2024		
Conto finale e collaudo/cre	4	100	01/09/2024	31/10/2024	01/05/2024	06/07/2024		
liquidazione incentivo	1	30	01/11/2024	31/12/2024	07/07/2024			

LLPP_J38B20000500001 ISTITUTO ALBERGHIERO SAN PAOLO SPOLETO - INTERVENTO DI MANUTENZIONE STRAORDINARIA - FONDO 855 MLN LEGGE DI BILANCIO 2020 COMMA 63 (IMP. PROG. € 300.000 aumentato a € 330.000) RUP BENEDETTI GIOVANNI

Fase	Peso fase	Avanzamento fase	Inizio previsto	Fine prevista	Inizio effettivo	Fine effettiva	Importo intervento	Avanzamento %
Progetto fattibilità tecnica ed economica e progettazione definiti	35	100	01/07/2021	31/12/2021	01/07/2021	26/10/2021	330.000,00	86,25
Progettazione Esecutiva	15	100	01/03/2022	30/10/2022	27/10/2021	21/10/2022		
Gara	5	100	01/11/2022	30/11/2022	21/10/2022	16/01/2023		
Formalizzazione contratto e affidamento	5	100	01/12/2022	31/01/2023	17/01/2023	16/02/2023		
Esecuzione Lavori	35	75	17/02/2023	30/09/2024	17/02/2023			
Conto finale e collaudo/cre	4	0	01/10/2024	30/11/2024				
liquidazione incentivo	1	0	01/12/2024	31/01/2025				

LLPP_J38B20000510001	LICEO ARTISTICO SEDE TRINITA' SPOLETO - INTERVENTO DI MANUTENZIONE STRAORDINARIA - FONDO 855 MLN LEGGE DI BILANCIO 2020 COMMA 63 (IMP. PROG. € 300.000)	RUP	BENEDETTI GIOVANNI	Importo intervento	Avanzamento %	
				300.000,00	99,8	
Fase	Peso fase	Avanzamento fase	Inizio previsto	Fine prevista	Inizio effettivo	Fine effettiva
Progetto fattibilità tecnica ed economica e progettazione definiti	35	100	01/07/2021	31/12/2021	01/07/2021	26/10/2021
Progettazione Esecutiva	15	100	01/01/2022	31/03/2022	01/01/2022	04/05/2022
Gara	5	100	01/04/2022	30/06/2022	05/05/2022	11/07/2022
Formalizzazione contratto e affidamento	5	100	01/07/2022	31/07/2022	12/07/2022	05/08/2022
Esecuzione Lavori	35	100	01/08/2022	30/12/2022	18/07/2022	22/12/2022
Conto finale e collaudo/cre	4	100	01/12/2022	30/04/2023	23/12/2022	15/02/2023
liquidazione incentivo	1	80	01/05/2023	31/07/2024	16/02/2023	
LLPP_J48B20001380001	ITAS TODI - INTERVENTO DI MANUTENZIONE STRAORDINARIA - FONDO 855 MLN - LEGGE DI BILANCIO 2020, COMMA 63 (IMP. PROG. € 1.980.000)	RUP	BENEDETTI GIOVANNI	Importo intervento	Avanzamento %	
				1.979.984,12	88	
Fase	Peso fase	Avanzamento fase	Inizio previsto	Fine prevista	Inizio effettivo	Fine effettiva
Attività tecnico-amministrative per l'affidamento esterno della	20	100	01/07/2021	31/12/2021	01/07/2021	17/12/2021
Progetto fattibilità tecnica ed economica e progettazione definiti	20	100	18/12/2021	09/06/2022	18/12/2021	11/08/2022
Progettazione Esecutiva	10	100	15/07/2022	15/11/2022	12/08/2022	15/11/2022
Gara	5	100	16/11/2022	31/12/2022	15/11/2022	29/12/2022
Formalizzazione contratto e affidamento	5	100	01/01/2023	30/03/2023	30/12/2022	14/02/2023
Esecuzione Lavori	35	80	31/03/2023	30/04/2024	15/02/2023	
Conto finale e collaudo/cre	4	0	01/05/2024	30/07/2024		
liquidazione incentivo	1	0	01/08/2024	30/08/2024		
LLPP_J48B20001420001	IPSIÀ TODI INTERVENTO DI MANUTENZIONE STRAORDINARIA - FONDO 855 MLN LEGGE DI BILANCIO 2020 COMMA 63 (IMP. PROG. € 215.000)	RUP	BENEDETTI GIOVANNI	Importo intervento	Avanzamento %	
				215.000,00	99,8	
Fase	Peso fase	Avanzamento fase	Inizio previsto	Fine prevista	Inizio effettivo	Fine effettiva
Progetto fattibilità tecnica ed economica e progettazione definiti	35	100	01/07/2021	31/12/2021	01/07/2021	16/10/2021
Progettazione Esecutiva	15	100	01/01/2022	31/03/2022	01/01/2022	30/03/2022
Gara	5	100	01/04/2022	30/06/2022	01/04/2022	17/06/2022
Formalizzazione contratto e affidamento	5	100	01/07/2022	31/07/2022	18/06/2022	29/07/2022
Esecuzione Lavori	35	100	01/08/2022	30/04/2023	17/08/2022	31/05/2023
Conto finale e collaudo/cre	4	100	01/05/2023	30/06/2023	31/05/2023	30/08/2023
liquidazione incentivo	1	80	01/07/2023	31/07/2024	30/08/2023	
LLPP_J73C23000010001	L. PROPERZIO DI ASSISI - INTERVENTO DI EFFICIENTAMENTO – FIN. PNRR M4C1_1.3_3.3 - (IMP. PROG. € 2.880.000)	RUP	MORETTI ANDREA	Importo intervento	Avanzamento %	
				2.880.000,00	60	
Fase	Peso fase	Avanzamento fase	Inizio previsto	Fine prevista	Inizio effettivo	Fine effettiva
Progetto fattibilità tecnica ed economica e progettazione definiti	35	100	01/03/2023	30/06/2023	01/03/2023	18/05/2023
Progettazione Esecutiva	15	100	01/07/2023	31/07/2023	19/05/2023	08/08/2023
Gara	5	100	01/08/2023	31/08/2023	09/08/2023	06/09/2023
Formalizzazione contratto e affidamento	5	100	01/09/2023	31/10/2023	07/09/2023	29/12/2023
Esecuzione Lavori	35	0	01/11/2023	31/12/2024	30/11/2023	
Conto finale e collaudo/cre	4	0	01/01/2025	31/03/2025		
liquidazione incentivo	1	0	01/04/2025	30/04/2025		

LLPP_78B20000480001	ISTITUTO ALBERGHIERO SEDE DISTACCATA ASSISI - INTERVENTO DI MANUTENZIONE STRAORDINARIA - FONDO 855 MLN LEGGE DI BILANCIO 2020 COMMA 63 (IMP. PROG. € 200.000)	RUP	BENEDETTI GIOVANNI	Importo intervento	Avanzamento %	
				200.000,00	86,25	
Fase	Peso fase	Avanzamento fase	Inizio previsto	Fine prevista	Inizio effettivo	Fine effettiva
Progetto fattibilità tecnica ed economica e progettazione definiti	35	100	01/07/2021	31/12/2021	01/07/2021	26/10/2021
Progettazione Esecutiva	15	100	01/01/2022	31/03/2022	01/01/2022	20/04/2022
Gara	5	100	01/04/2022	30/06/2022	21/04/2022	27/09/2022
Formalizzazione contratto e affidamento	5	100	01/10/2022	30/10/2022	28/09/2022	21/11/2022
Esecuzione Lavori	35	75	01/11/2022	31/08/2024	19/12/2022	
Conto finale e collaudo/cre	4	0	01/09/2024	31/10/2024		
liquidazione incentivo	1	0	01/11/2024	31/12/2024		
LLPP_82B22001240001	IIS CAMPUS UMBERTIDE - INTERVENTO DI MANUTENZIONE STRAORDINARIA - FONDO 855 MLN LEGGE DI BILANCIO 2020 COMMA 63 (IMP. PROG. € 220.000) - ex cup J88B20001520001	RUP	BENEDETTI GIOVANNI	Importo intervento	Avanzamento %	
				220.000,00	86,25	
Fase	Peso fase	Avanzamento fase	Inizio previsto	Fine prevista	Inizio effettivo	Fine effettiva
Progetto fattibilità tecnica ed economica e progettazione definiti	35	100	01/07/2021	31/12/2021	01/07/2021	11/08/2022
Progettazione Esecutiva	15	100	01/11/2022	20/11/2022	12/08/2022	18/10/2022
Gara	5	100	21/11/2022	15/12/2022	19/10/2022	02/11/2022
Formalizzazione contratto e affidamento	5	100	16/12/2022	31/01/2023	03/11/2022	31/01/2023
Esecuzione Lavori	35	75	01/02/2023	31/08/2024	01/02/2023	
Conto finale e collaudo/cre	4	0	01/09/2024	31/10/2024		
liquidazione incentivo	1	0	01/11/2024	31/12/2024		

LLPP_98B20000370001	IPSIA LABORATORI OFFICINE GIANO DELL'UMBRIA - INTERVENTO DI MANUTENZIONE STRAORDINARIA - FONDO 855 MLN LEGGE DI BILANCIO 2020 COMMA 63 (IMP. PROG. € 200.000)	RUP	BENEDETTI GIOVANNI	Importo intervento	Avanzamento %	
				199.655,68	100	
Fase	Peso fase	Avanzamento fase	Inizio previsto	Fine prevista	Inizio effettivo	Fine effettiva
Progetto fattibilità tecnica ed economica e progettazione definiti	35	100	01/07/2021	31/12/2021	01/07/2021	26/10/2021
Progettazione Esecutiva	15	100	01/01/2022	31/03/2022	01/01/2022	18/02/2022
Gara	5	100	01/04/2022	30/06/2022	19/02/2022	11/04/2022
Formalizzazione contratto e affidamento	5	100	01/07/2022	31/07/2022	12/04/2022	01/08/2022
Esecuzione Lavori	35	100	01/08/2022	30/11/2022	01/08/2022	22/10/2022
Conto finale e collaudo/cre	4	100	01/12/2022	31/12/2022	22/10/2022	13/12/2022
liquidazione incentivo	1	100	01/01/2023	31/03/2024	13/12/2022	07/03/2024

LLPP_J14E21001130001	ITCG SALVIANI CITTA' DI CASTELLO - NUOVA COSTRUZIONE AMPLIAMENTO AULE E LABORATORI - FONDO 1125 MLN LEGGE DI BILANCIO 2020 COMMA 63 (IMP. PROG. € 1.650.000)	RUP	BERRETTA STEFANO	Importo intervento	Avanzamento %	
				1.650.000,00	70,5	
Fase	Peso fase	Avanzamento fase	Inizio previsto	Fine prevista	Inizio effettivo	Fine effettiva
Attività tecnico-amministrative per l'affidamento esterno della	20	100	01/10/2021	28/02/2022	01/10/2021	10/02/2022
Progetto fattibilità tecnica ed economica e progettazione definiti	20	100	11/02/2022	30/06/2022	11/02/2022	21/06/2022
Progettazione Esecutiva	10	100	01/07/2022	15/11/2022	22/06/2022	22/12/2022
Gara	5	100	16/11/2022	30/06/2023	22/12/2022	16/02/2023
Formalizzazione contratto e affidamento	5	100	01/07/2023	30/09/2023	17/02/2023	04/07/2023
Esecuzione Lavori	35	30	01/10/2023	10/02/2025	17/08/2023	

A47000 SERVIZIO PROGETTAZIONE EDILIZIA

Conto finale e collaudo/cre liquidazione incentivo	4	0	11/02/2025	31/05/2025	RUP	CECCHINI DANIELA	Importo intervento	2.970.500,00	Avanzamento %	67
LLPP_J15E22000180006 REALIZZAZIONE NUOVA PALESTRA SCOLASTICA A CITTA' DI CASTELLO - VIA BRUNO BUOZZI - PREDISPOSIZIONE SPAZI DA ADIBIRE ALLE ATTIVITÀ SPORTIVE – FIN. PNRR M4C1_1.3_3.3 - (IMP. PROG. € 2.970.500,00)										
	1	0	01/06/2025	31/07/2025						
Fase	Peso fase	Avanzamento fase	Inizio previsto	Fine prevista	Inizio effettivo	Fine effettiva				
Progetto fattibilità tecnica ed economica e progettazione definiti	35	100	01/02/2023	31/07/2023	01/02/2023	23/11/2023				
Progettazione Esecutiva	15	100	01/08/2023	30/09/2023	24/11/2023	06/12/2023				
Gara	5	100	01/10/2023	31/12/2023	07/12/2023	27/12/2023				
Formalizzazione contratto e affidamento	5	100	01/01/2024	24/03/2024	28/12/2023	28/03/2024				
Esecuzione Lavori	35	20	25/03/2024	31/03/2026	29/03/2024					
Conto finale e collaudo/cre liquidazione incentivo	4	0	01/04/2026	30/06/2026						
	1	0	01/07/2026	31/08/2026						
LLPP_J38B20000480001 ITIS CASSATA - GUBBIO - INTERVENTO DI MANUTENZIONE STRAORDINARIA - FONDO 855 MLN LEGGE DI BILANCIO 2020 COMMA 63 (IMP. PROG. € 1.100.000)										
					RUP	MANNOCCHI GIANLUCA	Importo intervento	1.100.000,00	Avanzamento %	95
Fase	Peso fase	Avanzamento fase	Inizio previsto	Fine prevista	Inizio effettivo	Fine effettiva				
Progetto fattibilità tecnica ed economica e progettazione definiti	35	100	01/07/2021	30/07/2022	01/07/2021	26/07/2022				
Progettazione Esecutiva	15	100	01/08/2022	31/12/2022	27/07/2022	01/12/2022				
Gara	5	100	01/01/2023	31/03/2023	02/01/2022	02/03/2023				
Formalizzazione contratto e affidamento	5	100	01/04/2023	31/05/2023	02/03/2023	01/06/2023				
Esecuzione Lavori	35	100	01/06/2023	31/05/2024	05/07/2023	10/04/2024				
Conto finale e collaudo/cre liquidazione incentivo	4	0	01/06/2024	30/09/2024	11/04/2024					
	1	0	01/10/2024	30/10/2024						
LLPP_J38B20000490001 ISTITUTO D'ARTE GUBBIO - INTERVENTO DI MANUTENZIONE STRAORDINARIA - FONDO 855 MLN LEGGE DI BILANCIO 2020 COMMA 63 (IMP. PROG. € 385.000)										
					RUP	MANNOCCHI GIANLUCA	Importo intervento	385.000,00	Avanzamento %	91,5
Fase	Peso fase	Avanzamento fase	Inizio previsto	Fine prevista	Inizio effettivo	Fine effettiva				
Progetto fattibilità tecnica ed economica e progettazione definiti	35	100	01/07/2021	30/10/2022	01/07/2021	21/11/2022				
Progettazione Esecutiva	15	100	31/10/2022	20/11/2022	21/11/2022	06/12/2022				
Gara	5	100	21/11/2022	31/03/2023	06/12/2022	22/02/2023				
Formalizzazione contratto e affidamento	5	100	01/04/2023	31/05/2023	23/02/2023	09/05/2023				
Esecuzione Lavori	35	90	26/06/2023	30/09/2024	25/05/2023					
Conto finale e collaudo/cre liquidazione incentivo	4	0	01/10/2024	30/11/2024						
	1	0	01/12/2024	31/12/2024						
LLPP_J51B21000530001 ISTITUTO D'ARTE DERUTA - INTERVENTO DI DELOCALIZZAZIONE CON NUOVA COSTRUZIONE - FONDO 1125 MLN LEGGE DI BILANCIO 2020 COMMA 63 (IMP. PROG. € 4.400.000 nuovo importo € 4.840.000)										
					RUP	CARLI TIZIANA	Importo intervento	4.840.000,00	Avanzamento %	74
Fase	Peso fase	Avanzamento fase	Inizio previsto	Fine prevista	Inizio effettivo	Fine effettiva				
Attività tecnico-amministrative per l'affidamento esterno della	20	100	01/10/2021	31/12/2021	10/11/2021	14/03/2022				
Progetto fattibilità tecnica ed economica e progettazione definiti	20	100	15/03/2022	21/07/2022	15/03/2022	28/10/2022				
Progettazione Esecutiva	10	100	19/10/2022	19/11/2022	29/10/2022	12/12/2022				
Gara	5	100	06/12/2022	31/05/2023	14/12/2022	13/04/2023				
Formalizzazione contratto e affidamento	5	100	01/06/2023	31/08/2023	14/04/2023	08/08/2023				
Esecuzione Lavori	35	40	01/09/2023	31/03/2026	28/09/2023					

Conto finale e collaudo/cre liquidazione incentivo	4	0	01/04/2026	30/09/2026	RUP	CARLI TIZIANA	Importo intervento	2.951.503,28	Avanzamento %	67
LLPP_J55E22000120006 REALIZZAZIONE NUOVA PALESTRA SCOLASTICA A DERUTA - VIA TIBERINA - PREDISPOSIZIONE SPAZI DA ADIBIRE ALLE ATTIVITÀ SPORTIVE – FIN. PNRR M4C1_1.3_3.3 - (IMP. PROG. € 2.951.503,28)										
Fase	Peso fase	Avanzamento fase	Inizio previsto	Fine prevista	Inizio effettivo	Fine effettiva				
Progetto fattibilità tecnica ed economica e progettazione defini	35	100	01/02/2023	31/07/2023	01/02/2023	29/06/2023				
Progettazione Esecutiva	15	100	01/08/2023	30/09/2023	30/06/2023	17/08/2023				
Gara	5	100	01/10/2023	31/12/2023	18/08/2023	02/10/2023				
Formalizzazione contratto e affidamento	5	100	01/01/2024	24/03/2024	03/10/2023	20/11/2023				
Esecuzione Lavori	35	20	25/03/2024	31/03/2026	28/11/2023					
Conto finale e collaudo/cre liquidazione incentivo	4	0	01/04/2026	30/06/2026						
	1	0	01/07/2026	31/08/2026						
LLPP_J62C21000580001 LS MARCONI FOLIGNO VIA ISOLABELLA - MIGLIORAMENTO SISMICO - FONDO 1125 MLN LEGGE DI BILANCIO 2020 COMIMA 63 (IMP. PROG. € 3.500.000 nuovo importo € 3.850.000)										
Fase	Peso fase	Avanzamento fase	Inizio previsto	Fine prevista	Inizio effettivo	Fine effettiva				
Attività tecnico-amministrative per l'affidamento esterno della	20	100	01/10/2021	31/12/2021	19/10/2021	04/01/2022				
Progetto fattibilità tecnica ed economica e progettazione defini	20	100	17/01/2022	30/06/2022	17/01/2022	21/06/2022				
Progettazione Esecutiva	10	100	01/07/2022	30/11/2022	22/06/2022	01/12/2022				
Gara	5	100	01/12/2022	31/03/2023	01/12/2022	06/03/2023				
Formalizzazione contratto e affidamento	5	100	01/04/2023	15/11/2023	07/03/2023	28/09/2023				
Esecuzione Lavori	35	10	16/11/2023	31/03/2026	29/11/2023					
Conto finale e collaudo/cre liquidazione incentivo	4	0	01/04/2026	30/06/2026						
	1	0	01/07/2026	30/08/2026						
LLPP_J62E2000030001 ITC-IPSA CASTIGLIONE DEL LAGO - INTERVENTO DI AMPLIAMENTO - FONDO 1125 MLN LEGGE DI BILANCIO 2020 COMIMA 63 (IMP. PROG. € 1.500.000 nuovo importo € 1.650.000)										
Fase	Peso fase	Avanzamento fase	Inizio previsto	Fine prevista	Inizio effettivo	Fine effettiva				
Attività tecnico-amministrative per l'affidamento esterno della	20	100	01/10/2021	31/12/2021	01/10/2021	13/12/2021				
Progetto fattibilità tecnica ed economica e progettazione defini	20	100	14/12/2021	09/08/2022	14/12/2021	21/06/2022				
Progettazione Esecutiva	10	100	10/08/2022	09/11/2022	10/11/2022	01/12/2022				
Gara	5	100	10/11/2022	31/12/2022	01/12/2022	10/02/2023				
Formalizzazione contratto e affidamento	5	100	01/01/2023	30/04/2023	01/01/2023	20/04/2023				
Esecuzione Lavori	35	70	15/06/2023	31/03/2026	23/05/2023					
Conto finale e collaudo/cre liquidazione incentivo	4	0	01/04/2026	30/06/2026						
	1	0	01/07/2026	31/08/2026						
LLPP_J63H19000730001 ITT L.DA VINCI FOLIGNO - NUOVA COSTRUZIONI LABORATORIO MISURE CODICE ARES 0540180666 (IMP. PROG. € 2.200.000,00)										
Fase	Peso fase	Avanzamento fase	Inizio previsto	Fine prevista	Inizio effettivo	Fine effettiva				
Attività tecnico-amministrative per l'affidamento esterno della	20	100	01/12/2020	31/05/2021	01/12/2020	21/04/2021				
Progetto fattibilità tecnica ed economica e progettazione defini	20	100	22/04/2021	31/07/2021	22/04/2021	17/08/2021				
Progettazione Esecutiva	10	100	01/08/2021	30/08/2021	18/08/2021	09/09/2021				
Gara	5	100	01/09/2021	21/09/2021	10/09/2021	22/09/2021				
Formalizzazione contratto e affidamento	5	100	22/09/2021	30/10/2021	22/09/2021	23/12/2021				
LLPP_J63H19000730001 ITT L.DA VINCI FOLIGNO - NUOVA COSTRUZIONI LABORATORIO MISURE CODICE ARES 0540180666 (IMP. PROG. € 2.200.000,00)										
							Importo intervento	2.200.000,00	Avanzamento %	95

Esecuzione Lavori	35	100	28/02/2022	04/06/2024	07/02/2022	04/06/2024			07/02/2022		04/06/2024		
Conto finale e collaudo/cre liquidazione incentivo	4	0	05/06/2024	31/10/2024	05/06/2024								
	1	0	01/10/2025	31/12/2025									
LLPP_J63H19000980001			LICEO SCIENTIFICO MARCONI EX OFFICINE SANITARIE FOLIGNO - LAVORI DI ADEGUAMENTO SISIMICO (CODICE ARES 0540182651) - (IMP. PROG. € 5.000.000,00)	RUP	AUDITORE CONCETTO						Importo intervento	Avanzamento %	
Fase		Peso fase	Avanzamento fase	Inizio previsto	Fine prevista	Inizio effettivo	Fine effettiva						74
Attività tecnico-amministrative per l'affidamento esterno della	20	100	01/12/2020	31/05/2021	09/02/2021	29/05/2021					5.000.000,00		
Progetto fattibilità tecnica ed economica	5	100	30/05/2021	31/07/2021	30/05/2021	20/07/2021							
Progettazione definitiva	15	100	01/08/2021	31/12/2021	21/07/2021	16/11/2021							
Progettazione Esecutiva	10	100	01/01/2022	28/02/2022	07/03/2022	07/03/2022							
Gara	5	100	01/03/2022	22/03/2022	08/03/2022	21/04/2022							
Formalizzazione contratto e affidamento	5	100	23/03/2022	15/07/2022	22/04/2022	08/07/2022							
Esecuzione Lavori	35	40	01/09/2022	31/08/2024	19/09/2022								
Conto finale e collaudo/cre liquidazione incentivo	4	0	01/09/2024	30/11/2024									
	1	0	01/12/2024	30/12/2024									
LLPP_J78B20000470001			LICEO SCIENTIFICO CONVITTO ASSISI - INTERVENTO DI MANUTENZIONE STRAORDINARIA - FONDO 855 MLN LEGGE DI BILANCIO 2020 COMMA 63 (IMP. PROG. € 900.000)	RUP	MANNOCCHI GIANLUCA						Importo intervento	Avanzamento %	
Fase		Peso fase	Avanzamento fase	Inizio previsto	Fine prevista	Inizio effettivo	Fine effettiva						81
Progetto fattibilità tecnica ed economica e progettazione definiti	35	100	01/07/2021	30/08/2022	01/07/2021	21/11/2022					900.000,00		
Progettazione Esecutiva	15	100	01/09/2022	20/11/2022	21/11/2022	13/12/2022							
Gara	5	100	21/11/2022	30/04/2023	13/12/2022	13/02/2023							
Formalizzazione contratto e affidamento	5	100	01/05/2023	30/06/2023	14/02/2023	20/06/2023							
Esecuzione Lavori	35	60	01/07/2023	30/06/2024	07/07/2023								
Conto finale e collaudo/cre liquidazione incentivo	4	0	01/07/2024	30/09/2024									
	1	0	01/10/2024	30/10/2024									
LLPP_J91B21000500001			NUOVO EDIFICIO SCOLASTICO DELLA CITTA' DI PERUGIA PER ISTITUTO DI ISTRUZIONE SECONDARIA SUPERIORE - COMPLETAMENTO I E II STRALCIO FUNZIONALE - FONDO 1125 MLN LEGGE DI BILANCIO 2020 COMMA 63 (IMP. PROG. € 4.772.024,26)	RUP	CECCHINI DANIELA						Importo intervento	Avanzamento %	
Fase		Peso fase	Avanzamento fase	Inizio previsto	Fine prevista	Inizio effettivo	Fine effettiva						68,75
Attività tecnico-amministrative per l'affidamento esterno della	20	100	01/10/2021	31/12/2021	01/10/2021	07/12/2021					4.772.024,26		
Progetto fattibilità tecnica ed economica e progettazione definiti	20	100	08/12/2021	09/08/2022	08/12/2021	08/11/2022							
Progettazione Esecutiva	10	100	10/08/2022	09/11/2022	09/11/2022	01/12/2022							
Gara	5	100	10/11/2022	31/03/2023	02/12/2022	21/02/2023							
Formalizzazione contratto e affidamento	5	100	01/05/2023	30/06/2023	01/03/2023	20/04/2023							
Esecuzione Lavori	35	25	15/06/2023	31/12/2025	10/05/2023								
Conto finale e collaudo/cre liquidazione incentivo	4	0	01/01/2026	30/06/2026									
	1	0	01/07/2026	31/08/2026									
LLPP_J92C22000200006			ISTITUTO OMNIDIRETTIVO GIANO DELL'UMBRIA - BASTARDO - VIA VERNOCCHI - DEMOLIZIONE E RICOSTRUZIONE DI UN NUOVO EDIFICIO PUBBLICO ADIBITO A USO SCOLASTICO - FIN. PNRR M2C3_1.1 - (IMP. PROG. € 3.801.600)	RUP	RAPICETTA ANDREA						Importo intervento	Avanzamento %	
Fase		Peso fase	Avanzamento fase	Inizio previsto	Fine prevista	Inizio effettivo	Fine effettiva						67
Progetto fattibilità tecnica ed economica e progettazione definiti	35	100	01/02/2023	30/06/2023	01/02/2023	12/05/2023					3.801.600,00		

Progettazione Esecutiva	15	100	01/07/2023	31/08/2023	13/05/2023	29/09/2023		
Gara	5	100	01/09/2023	30/09/2023	14/05/2023	22/09/2023		
Formalizzazione contratto e affidamento	5	100	01/10/2023	30/04/2024	30/09/2023	06/03/2024		
Esecuzione Lavori	35	20	01/05/2024	31/03/2026	22/03/2024			
Conto finale e collaudo/cre	4	0	01/04/2026	30/06/2026				
liquidazione incentivo	1	0	01/07/2026	31/08/2026				
LLPP_J93H19000680001			ITIS VOLTA PISCILLE PERUGIA - ADEGUAMENTO SISMICO, DEMOLIZIONE E RICOSTRUZIONE - CODICE ARES 0540390659 - (IMP. PROG. € 3.630.000,00 nuovo importo € 3.993.000)	RUP	MANNOCCI GIANLUCA	Importo intervento	Avanzamento %	70,5
Fase	Peso fase	Avanzamento fase	Inizio previsto	Fine prevista	Inizio effettivo	Fine effettiva		
Attività tecnico-amministrative per l'affidamento esterno della	20	100	01/12/2020	31/08/2021	02/03/2021	04/08/2021		
Progetto fattibilità tecnica ed economica e progettazione definiti	20	100	01/09/2021	30/04/2022	05/08/2021	08/07/2022		
Progettazione Esecutiva	10	100	01/05/2022	15/11/2022	09/07/2022	21/12/2022		
Gara	5	100	16/11/2022	31/03/2023	22/12/2022	22/02/2023		
Formalizzazione contratto e affidamento	5	100	01/04/2023	30/06/2023	07/03/2023	08/06/2023		
Esecuzione Lavori	35	30	01/07/2023	30/06/2025	12/07/2023			
Conto finale e collaudo/cre	4	0	01/07/2025	31/10/2025				
liquidazione incentivo	1	0	01/11/2025	31/12/2025				
LLPP_J95E22000120006			REALIZZAZIONE NUOVA PALESTRA SCOLASTICA A PERUGIA - VIALE CENTOVA - PREDISPOSIZIONE SPAZI DA ADIBIRE ALLE ATTIVITÀ SPORTIVE – FIN. PNRR M4C1_1.3_3.3 - (IMP. PROG. € 2.998.293,35)	RUP	CECCHINI DANIELA	Importo intervento	Avanzamento %	67
Fase	Peso fase	Avanzamento fase	Inizio previsto	Fine prevista	Inizio effettivo	Fine effettiva		
Progetto fattibilità tecnica ed economica e progettazione definiti	35	100	01/02/2023	31/07/2023	01/02/2023	28/07/2023		
Progettazione Esecutiva	15	100	01/08/2023	30/09/2023	29/07/2023	11/08/2023		
Gara	5	100	01/10/2023	31/12/2023	12/08/2023	25/09/2023		
Formalizzazione contratto e affidamento	5	100	01/01/2024	24/03/2024	26/09/2023	06/10/2023		
Esecuzione Lavori	35	20	25/03/2024	31/03/2026	23/11/2023			
Conto finale e collaudo/cre	4	0	01/04/2026	26/06/2026				
liquidazione incentivo	1	0	01/07/2026	31/08/2026				
LLPP_J96F22000110001			LICEO ARTISTICO BERNARDINO DI BETTO . PERUGIA – MIGLIORAMENTO SISMICO – FONDO 855 MLN LEGGE DI BILANCIO 2020 COMMA 63 (IMP. PROG. € 2.855.000 aumentato a € 3.140.500)	RUP	RAPICETTA ANDREA	Importo intervento	Avanzamento %	63,5
Fase	Peso fase	Avanzamento fase	Inizio previsto	Fine prevista	Inizio effettivo	Fine effettiva		
Progetto fattibilità tecnica ed economica e progettazione definiti	35	100	01/07/2022	30/09/2022	01/07/2022	26/07/2022		
Progettazione Esecutiva	15	100	27/07/2022	30/11/2022	26/07/2022	05/12/2022		
Gara	5	100	01/12/2022	31/05/2023	05/12/2022	20/02/2023		
Formalizzazione contratto e affidamento	5	100	01/06/2023	31/08/2023	01/03/2023	27/09/2023		
Esecuzione Lavori	35	10	01/09/2023	31/03/2026	09/11/2023			
Conto finale e collaudo/cre	4	0	01/04/2026	30/06/2026				
liquidazione incentivo	1	0	01/07/2026	31/08/2026				
LLPP_J98B20000350001			ITET CAPITINI PERUGIA - INTERVENTO DI MANUTENZIONE STRAORDINARIA - FONDO 855 MLN LEGGE DI BILANCIO 2020 COMMA 63 (IMP. PROG. € 1.050.000 nuovo importo € 1.155.000)	RUP	MANNOCCI GIANLUCA	Importo intervento	Avanzamento %	68,75
Fase	Peso fase	Avanzamento fase	Inizio previsto	Fine prevista	Inizio effettivo	Fine effettiva		
Progetto fattibilità tecnica ed economica e progettazione definiti	35	100	01/07/2021	30/08/2022	01/07/2021	26/07/2022		
Progettazione Esecutiva	15	100	01/09/2022	20/11/2022	27/07/2022	01/12/2022		

Gara	5	100	21/11/2022	31/03/2023	01/12/2022	02/03/2023		
Formalizzazione contratto e affidamento	5	100	01/04/2023	30/06/2023	03/03/2023	27/06/2023		
Esecuzione Lavori	35	25	01/07/2023	30/09/2024	10/07/2023			
Conto finale e collaudo/cre	4	0	01/10/2024	30/11/2024				
liquidazione incentivo	1	0	01/12/2024	31/12/2024				
LLPP_J98B20000360001				RUP	MANNOCCHI GIANLUCA	Importo intervento	Avanzamento %	
						770.000,00	77,5	
Fase								
Progetto fattibilità tecnica ed economica e progettazione definiti	35	100	01/07/2021	30/08/2022	01/07/2021	26/07/2022		
Progettazione Esecutiva	15	100	01/09/2022	20/11/2022	27/07/2022	12/12/2022		
Gara	5	100	21/11/2022	31/05/2023	12/12/2022	06/03/2023		
Formalizzazione contratto e affidamento	5	100	01/06/2023	31/07/2023	07/03/2023	15/06/2023		
Esecuzione Lavori	35	50	01/08/2023	30/09/2024	05/07/2023			
Conto finale e collaudo/cre	4	0	01/10/2024	31/12/2024				
liquidazione incentivo	1	0	01/01/2025	31/01/2025				
LLPP_J98B20000410001				RUP	MANNOCCHI GIANLUCA	Importo intervento	Avanzamento %	
						226.638,44	97	
Fase								
Progetto fattibilità tecnica ed economica e progettazione definiti	35	100	01/07/2021	31/01/2022	01/07/2021	26/07/2022		
Progettazione Esecutiva	15	100	31/10/2022	20/11/2022	27/07/2022	01/12/2022		
Gara	5	100	21/11/2022	31/05/2023	01/12/2022	04/01/2023		
Formalizzazione contratto e affidamento	5	100	01/06/2023	31/07/2023	07/01/2023	04/05/2023		
Esecuzione Lavori	35	100	01/06/2023	30/09/2024	12/06/2023	14/06/2024		
Conto finale e collaudo/cre	4	50	01/10/2024	30/11/2024	21/06/2024			
liquidazione incentivo	1	0	01/12/2024	31/12/2024				
LLPP_J99J22000950006				RUP	RAPICETTA ANDREA	Importo intervento	Avanzamento %	
						1.516.771,87	63,5	
Fase								
Progetto fattibilità tecnica ed economica e progettazione definiti	35	100	01/02/2023	31/07/2023	01/02/2023	28/07/2023		
Progettazione Esecutiva	15	100	01/08/2023	30/09/2023	29/07/2023	10/08/2023		
Gara	5	100	01/10/2023	31/12/2023	11/08/2023	21/09/2023		
Formalizzazione contratto e affidamento	5	100	01/01/2024	24/03/2024	22/09/2023	29/04/2024		
Esecuzione Lavori	35	10	25/03/2024	31/03/2026	27/11/2023			
Conto finale e collaudo/cre	4	0	01/04/2026	30/06/2026				
liquidazione incentivo	1	0	01/07/2026	31/08/2026				

2.4.3 La gestione del patrimonio

E' ormai indubbio che un'attenta gestione del patrimonio, finalizzata alla sua valorizzazione, genera risorse per le amministrazioni locali, concorrendo a stimolare lo sviluppo economico e sociale del territorio.

La Provincia di Perugia promuove azioni di gestione del suo patrimonio con le seguenti finalità:

- Rendere disponibili, per quanto possibile, i beni per l'utilizzo della collettività, da parte di soggetti terzi, pubblici o privati;
- Ottenere, dall'utilizzo dei beni una redditività, nei limiti di quanto previsto dai regolamenti vigenti;
- Ottenere miglioramenti dei beni anche dai soggetti utilizzatori o quantomeno uno sgravio dei costi manutentivi.

In particolare per le strutture scolastiche, alcuni spazi degli edifici, negli orari extrascolastici, sono concessi a terzi a fronte del pagamento di un corrispettivo stabilito con Delibera di Giunta Provinciale, comprensivo anche del rimborso delle utenze.

Per quanto riguarda le palestre scolastiche vengono stipulate convenzioni, in via prioritaria con i rispettivi Comuni ove le stesse sono ubicate o in secondo ordine con gestori privati, che prevedono la gestione del bene a fronte del pagamento di un corrispettivo e/o esecuzione di interventi migliorativi soprattutto finalizzati all'adeguamento degli aspetti di sicurezza ed igiene.

I terreni adiacenti la sede scolastica di Olmo – Comune di Perugia, sono dati in locazione a soggetto privato che li ha valorizzati mediante la realizzazione di n. 4 campi per il gioco del calcio a 5 e pallavolo. Il locatario ha dato disdetta del contratto e a breve sarà pubblicata una nuova gara per l'assegnazione.

E' stato concesso gratuitamente ad un'associazione sportiva con obbligo di fruizione per tutta la cittadinanza una porzione di area esterna della scuola IPSAART Cavallotti di Città di Castello, sistemata a campo da basket.

Il "Centro Congressi Capitini", era dato in uso su richiesta di soggetti terzi, con corrispettivi stabiliti da uno specifico regolamento approvato dall'Ente.

Per l'immobile di Via Santini-Via Calindri a Perugia sono in vigore diversi contratti di comodato a favore di associazioni ed attività di privati a valenza sociale con canoni agevolati.

Per l'immobile di Fossato di Vico è in corso un contratto di locazione con possibilità del privato di realizzazione di opere di manutenzione straordinaria e di miglioria a parziale scomputo del canone; tali opere sono state già state, per la maggior parte, eseguite.

Per il ristorante di Pozzo Beccaro di Todi è stato attivato un nuovo contratto di locazione con un soggetto privato.

Per il compendio di terreni di Umbertide – Torre Certalda è in corso un contratto di affitto di fondi rustici con scadenza 17 Gennaio 2030.

Il capannone ex Polizia Provinciale sempre presso Torre Certalda è stato locato ad un privato, contratto con scadenza 31/12/2029.

Nel Comune di Umbertide, in Via Spoletini (in adiacenza agli edifici della Caserma dei carabinieri, un piccolo locale è dato in locazione alla locale Sezione Cacciatori.

Per l'immobile del Palazzo della Provincia - parte Prefettura - è dovrà essere stipulato un nuovo contratto di locazione, in quanto in scadenza. Relativamente al piano ammezzato è invece in corso un contratto di comodato a favore di ANCI- UPI: è previsto comunque uno spostamento di questi uffici presso i locali di proprietà siti in Via Palermo 86, al fine di consentire l'esecuzione di lavori di consolidamento del Palazzo di Piazza Italia.

Con nulla osta della Prefettura vengono concessi a terzi gli spazi dei portici del Palazzo della Provincia di Piazza Italia.

L'immobile di Via Tornetta è stato assegnato in comodato d'uso all'Accademia delle Belle Arti con onere di realizzare dei miglioramenti al bene.

L'immobile ex casa cantoniera di Bevagna è dato in locazione al Comune di Bevagna, con obbligo di esecuzione di migliorie all'immobile, econ scadenza contratto 31/12/2033.

Il rifugio "Monti del Sole" ubicato in località Forca Canapine nel Comune di Norcia è attualmente inagibile a seguito degli evento sismici dell'anno 2016; per detto immobile, la Provincia, in partenariato con un operatore economico individuato mediante procedura aperta, ha partecipato al bando Next Appennino, risultando assegnatario di un finanziamento PNC da destinare alla ristrutturazione dell'immobile e alla gestione. E' in corso l'acquisizione dei terreni di sedime dell'immobile e del parcheggio, non di proprietà della Provincia, funzionali all'attuazione dell'intervento.

I siti ortivi di Ponte della Pietra e Parco S. Margherita nel Comune di Perugia sono concessi in uso gratuito ai cittadini anziani del capoluogo nei termini di specifico regolamento approvato dall'Ente.

Nello stesso Parco di Santa Margherita di Perugia, ove insistono appezzamenti di terreno con presenza di oliveti sono in corso contratti di comodati a favore di privati con obbligo di conduzione, manutenzione e valorizzazione.

Nel parco Santa Margherita è stato concesso l'uso, in comodato gratuito, di alcuni oliveti a privati, e un locale ad una società sportiva di biciclette, che si obbliga ad eseguire alcuni interventi manutentivi sul parco.

Gli edifici ospitanti la Caserma dei Carabinieri nei Comuni di Umbertide, Marsciano e S. Anotolia di Narco sono oggetto di contratti di locazione con il Ministero dell'Interno Dipartimento di Pubblica Sicurezza - Prefettura di Perugia.

Per l'edificio di Sant'Anotolia di Narco la locazione è ancora in corso pur se la Prefettura ha comunicato la volontà di restituire a breve l'immobile alla Provincia: pertanto il bene sarà alienato, tenuto conto che non riveste interesse per l'esercizio di funzioni istituzionali

Nel Comune di Gubbio, una rata di terreni in località parco di Coppo è stata concessa a titolo oneroso a privato per pascolo di animali di razza equina.

Nello stesso Comune, l'edificio denominato Buca d'Ansciano e destinato a "rifugio" e "aula didattico/ambientale" è concesso in uso gratuito alle locali Sezioni del C.A.I., con obbligo di manutenzione e valorizzazione.

Un locale dell'edificio di Via Palermo 86 è stato concesso all'Associazione Nazionale Finanziari d'Italia.

Un ufficio di Via Palermo 21c è stato dato in concessione alla Società A.E.A. - "Agenzia per l'Energia e l'Ambiente", in house della Provincia di Perugia.

Gli immobili di interesse culturale sono dati temporaneamente in concessione a titolo oneroso a chi ne fa richiesta, fermo restando la gratuità a favore di associazioni non aventi fini di lucro o altri enti pubblici, come previsto dal

Regolamento Generale delle Entrate. In particolare trattasi di:

- Villa Fidelia: immobili e parco
- Villa Redenta: parco
- Palazzo della Provincia: portici e sale comuni dell'edificio;
- Centro espositivo Rocca Paolina.

Per quanto riguarda le strutture ricettive di Villa Redenta (ex scuderia ed ex frateria), sono state date in concessione a gestore e dietro pagamento di un canone annuo di concessione.

Per l'edificio di Villa Umbra è stato formalizzato e sottoscritto contratto di concessione oneroso con il Consorzio "Scuola Umbra di Amministrazione Pubblica" del quale la Provincia di Perugia fa parte.

Il parco di Villa Umbra ed immobili annessi sono stati concessi al Comune di Perugia, che ne cura la gestione e la manutenzione.

Infine per l'Isola Polvese è stata affidata la concessione onerosa per 9 anni della Fattoria il Poggio (lotto 2), e della Villa e delle altre strutture ricettive (lotto 1), comprese gran parte delle aree esterne dell'isola.

Per quanto riguarda il Monastero degli Olivetani è attiva una concessione con Arpa con la finalità di realizzare il "Centro Cambiamento Climatico Biodiversità in ambienti lacustri ed aree umide". Tale concessione è stata recentemente modificata e prevede la gratuità dell'uso dell'immobile a fronte dell'esecuzione di alcune opere manutentive sulla viabilità principale dell'Isola e concessione in uso gratuito in favore della Provincia di alcune imbarcazioni.

2.4.4 Sostenibilità e andamento tendenziale dell'indebitamento

Gli enti locali sono chiamati a concorrere al raggiungimento degli obiettivi di finanza pubblica anche attraverso il contenimento del proprio debito.

Già la riforma del titolo V della Costituzione con l'art. 119 ha elevato a livello costituzionale il principio della golden rule: gli enti locali possono indebitarsi esclusivamente per finanziare spese di investimento. La riduzione della consistenza del proprio debito è un obiettivo a cui il legislatore tende, considerato il rispetto di questo principio come norma fondamentale di coordinamento della finanza pubblica, ai sensi dell'art. 117, terzo comma, e art. 119.

Tuttavia, oltre a favorire la riduzione della consistenza del debito, il legislatore ha introdotto nel corso del tempo misure sempre più stringenti che limitano la possibilità di contrarre nuovo indebitamento da parte degli enti territoriali.

Negli ultimi anni sono state diverse le occasioni in cui il legislatore ha apportato modifiche al Testo unico delle leggi sull'ordinamento degli enti locali, volte a modificare il limite massimo di indebitamento, rappresentato dall'incidenza del costo degli interessi sulle entrate correnti degli enti locali.

L'attuale art. 204 del Tuel, sancisce che l'ente locale può assumere nuovi mutui e accedere ad altre forme di finanziamento reperibili sul mercato solo se l'importo annuale dei correlati interessi, sommati agli oneri già in essere (mutui precedentemente contratti, prestiti obbligazionari precedentemente emessi, aperture di credito stipulate e garanzie prestate, al netto dei contributi statali e regionali in conto interessi) non sia superiore al 10% delle entrate correnti (relative ai primi tre titoli delle entrate del rendiconto del penultimo anno precedente quello in cui viene prevista l'assunzione dei mutui).

Da ultimo, con la riforma costituzionale e con la legge 24 dicembre 2012, n. 243, di attuazione del principio di pareggio del bilancio, le operazioni di indebitamento e di investimento devono garantire per l'anno di riferimento il rispetto del saldo non negativo del pareggio di bilancio, del complesso degli enti territoriali della regione interessata, compresa la regione stessa.

La Ragioneria Generale dello Stato, al fine di verificare ex ante ed ex post, a livello di comparto, quale presupposto per la legittima contrazione di debito ex art. 10 della legge 243 del 2012, il rispetto degli equilibri di cui all'articolo 9 della medesima legge, così come declinato al primo periodo del comma 1-bis (saldo tra il complesso delle entrate e delle spese finali) e, di conseguenza, il rispetto della sostenibilità del debito (in caso di accensione prestiti da parte del singolo ente) a livello regionale e nazionale, si avvarrà dei dati presenti nella Banca Dati delle Pubbliche Amministrazioni.

Nel caso in cui, dall'analisi dei dati trasmessi alla BDAP, emergesse il mancato rispetto dell'articolo 9 della legge n. 243 del 2012 e, cioè, un eccesso di spese finali rispetto alle entrate finali, la Ragioneria Generale dello Stato provvede a segnalare alla regione interessata, in via preventiva, il mancato rispetto degli equilibri di cui al citato articolo 9 degli enti ricadenti nel suo territorio, ivi inclusa la stessa regione, al fine di permetterle di intervenire con gli strumenti di cui al richiamato articolo 10 della medesima legge n. 243 e favorire così il riallineamento delle previsioni di bilancio dei singoli enti.

Con la circolare n. 5 del 27 gennaio 2023, la Ragioneria Generale dello Stato, tenendo conto del rispetto per gli anni 2024 e 2025, in base ai dati dei bilanci di previsione 2023-2024, a livello di comparto, dell'equilibrio di cui al richiamato articolo 9, comma 1-bis, della legge n. 243 del 2012 (saldo tra il complesso delle entrate e delle spese finali, senza utilizzo avanzi, senza Fondo pluriennale vincolato e senza debito), ha ritenuto sussistere il presupposto richiesto dall'articolo 10 della richiamata legge n. 243 del 2012, per la legittima contrazione di operazioni di indebitamento nel richiamato biennio 2024-2025.

Il debito contratto dall'ente, tenuto conto che nel triennio 225-2027 non si intende contrarne di ulteriori, e il rimborso dello stesso è rappresentato nella seguente tabella:

Denominazione	2022	2023	2024	2025	2026	2027	2028
Residuo debito	105.131.637,93	102.287.058,38	97.548.630,47	92.874.359,98	88.096.193,18	83.167.455,16	0,00
Nuovi prestiti	0,00	0,00	0,00	0,00	0,00	0,00	0,00
Debito rimborsato	2.839.965,81	4.738.427,91	4.674.270,49	4.778.166,80	4.928.738,02	4.406.237,99	0,00

A livello di spesa corrente il maggior esborso finanziario dato dalla spesa per interessi e dal rimborso della quota capitale è il seguente:

Denominazione	2025	2026	2027	2028
Spesa per interessi	3.834.513,72	3.614.240,62	3.409.534,03	0,00
Quota capitale di rimborso dei mutui (titolo 4 della spesa)	4.778.166,80	4.928.738,02	4.406.237,99	0,00

2.4.5 Gli equilibri di bilancio

Per meglio comprendere le scelte adottate dall'amministrazione, si procederà alla presentazione del bilancio articolando il suo contenuto in sezioni (secondo uno schema proposto per la prima volta dalla Corte dei Conti) e verificando, all'interno di ciascuna di esse, se sussiste l'equilibrio tra "fonti" ed "impieghi" in grado di assicurare all'ente il perdurare di quelle situazioni di equilibrio monetario e finanziario indispensabili per una corretta gestione.

A tal fine si suddivide il bilancio in quattro principali partizioni, ciascuna delle quali evidenzia un particolare aspetto della gestione, cercando di approfondire l'equilibrio di ciascuno di essi. In particolare, tratteremo nell'ordine:

- a) Bilancio corrente, che evidenzia le entrate e le spese finalizzate ad assicurare l'ordinaria gestione dell'ente, comprendendo anche le spese occasionali che non generano effetti sugli esercizi successivi;
- b) Bilancio investimenti, che descrive le somme destinate alla realizzazione di infrastrutture o all'acquisizione di beni mobili che trovano utilizzo per più esercizi e che incrementano o decrementano il patrimonio dell'ente;
- c) Bilancio partite finanziarie, che presenta quelle poste compensative di entrata e di spesa che hanno riflessi solo sugli aspetti finanziari della gestione e non su quelli economici;
- d) Bilancio di terzi, che sintetizza posizioni anch'esse compensative di entrata e di spesa estranee al patrimonio dell'ente.

Gli equilibri parziali	2025	2026	2027	2028	2029
Risultato del Bilancio corrente <i>(Entrate correnti - Spese correnti)</i>	329.655,07	459.771,66	473.590,38	0,00	0,00
Risultato del Bilancio investimenti <i>(Entrate investimenti - Spese investimenti)</i>	-329.655,07	-459.771,66	-473.590,38	0,00	0,00
Risultato del Bilancio partite finanziarie <i>(Entrate partite finanziarie – Spese partite finanziarie)</i>	0,00	0,00	0,00	0,00	0,00
Risultato del Bilancio di terzi (partite di giro) <i>(Entrate di terzi partite di giro - Spese di terzi partite di giro)</i>	0,00	0,00	0,00	0,00	0,00
Saldo complessivo (Entrate - Spese)	0,00	0,00	0,00	0,00	0,00

2.4.5.1 Gli equilibri di bilancio di cassa

Altro aspetto di particolare rilevanza ai fini della valutazione della gestione, è quello connesso all'analisi degli equilibri di cassa, inteso come rappresentazione delle entrate e delle spese in riferimento alle effettive movimentazioni di numerario, così come desumibili dalle previsioni relative all'esercizio 2025.

ENTRATE	CASSA 2025	COMPETENZA 2025	SPESE	CASSA 2025	COMPETENZA 2025
Fondo di cassa presunto all'inizio dell'esercizio	25.062.766,61				
Utilizzo avanzo presunto di amministrazione		0,00	Disavanzo di amministrazione		0,00
- di cui Utilizzo Fondo anticipazioni di liquidità		0,00			
Fondo pluriennale vincolato		30.499,90			
Titolo 1 - Entrate correnti di natura tributaria, contributiva e perequativa	55.925.000,00	55.925.000,00	Titolo 1 - Spese correnti	82.650.573,20	83.131.906,51
			- di cui fondo pluriennale vincolato		6.842,28
Titolo 2 - Trasferimenti correnti	28.513.367,02	28.513.367,02			
Titolo 3 - Entrate extratributarie	3.794.519,08	3.794.519,08	Titolo 2 - Spese in conto capitale	33.305.852,55	34.436.714,47
Titolo 4 - Entrate in conto capitale	34.287.519,15	34.083.401,78	- di cui fondo pluriennale vincolato		23.657,62
Titolo 5 - Entrate da riduzione di attività finanziarie	3.178,88	0,00	Titolo 3 - Spese per incremento di attività finanziarie	0,00	0,00
			- di cui fondo pluriennale vincolato		0,00
Totale entrate finali	147.586.350,74	122.346.787,78	Totale spese finali	115.956.425,75	117.568.620,98
Titolo 6 - Accensione di prestiti	380.448,69	0,00	Titolo 4 - Rimborso di prestiti	4.778.166,80	4.778.166,80
			- di cui Fondo anticipazioni di liquidità		0,00
Titolo 7 - Anticipazioni da istituto tesoriere/cassiere	15.000.000,00	15.000.000,00	Titolo 5 - Chiusura Anticipazioni da istituto tesoriere/cassiere	15.000.000,00	15.000.000,00
Titolo 9 - Entrate per conto di terzi e partite di giro	25.130.500,00	25.130.500,00	Titolo 7 - Spese per conto terzi e partite di giro	25.130.500,00	25.130.500,00
Totale Titoli	40.510.948,69	40.130.500,00	Totale Titoli	44.908.666,80	44.908.666,80
TOTALE COMPLESSIVO ENTRATE	188.097.299,43	162.477.287,78	TOTALE COMPLESSIVO SPESE	160.865.092,55	162.477.287,78
Fondo di cassa presunto alla fine dell'esercizio	27.232.206,88				

2.5 Risorse Umane dell'Ente

Le Linee di indirizzo ministeriali per la predisposizione dei piani di fabbisogni di personale da parte delle amministrazioni pubbliche, pubblicate in Gazzetta Ufficiale- Serie Generale n. 173 del 27 luglio 2018 ed in vigore dalla medesima data, prevedono il superamento del tradizionale concetto di dotazione organica, richiedendo una coerenza tra il piano triennale dei fabbisogni e l'organizzazione degli uffici.

Mentre per le amministrazioni centrali la dotazione organica si risolve in un valore finanziario di spesa potenziale massima sostenibile, per gli enti locali, sottoposti a tetti di spesa del personale, l'indicatore di spesa potenziale massima resta quello previsto dalla normativa vigente.

A seguito dell'entrata in vigore del decreto legge 162/2019, convertito in legge 28/2/2020 n.8, e dell'intervenuta abrogazione dell'articolo 1, comma 421, della legge 23 dicembre 2014, n. 190, anche per le Province dovrebbe ritenersi applicabile il limite previsto per le regioni e per gli altri enti territoriali come rappresentato dall'art.1, comma 557, della Legge n.296/2006.

L'art. 33, comma 1-bis del D.L. 30.4.2019 n. 34, inserito dall'art 17 del Decreto Legge 30.12.2019 n. 162 (Decreto Milleproroghe) convertito in Legge n.8 del 28.02.2020, riporta disposizioni in materia di facoltà assunzionali per le province e città metropolitane analoghe a quelle previste per regioni e comuni dal medesimo DL 34. Viene stabilito che le province e le Città Metropolitane possano procedere ad assunzioni a tempo indeterminato nel limite di una spesa complessiva per il personale non superiore ad un determinato "VALORE SOGLIA", che è definito con decreto ministeriale, in funzione di parametri demografici e finanziari legati alle entrate.

Conseguentemente è stato pubblicato nella Gazzetta Ufficiale n. 49 del 28 febbraio 2022 il decreto interministeriale dell'11 gennaio 2022, attuativo dell'articolo 33, comma 1 bis, del decreto legge n. 34/2019, che definisce la disciplina in materia di assunzione di personale nelle Province e nelle Città metropolitane in base alla sostenibilità finanziaria applicabile dal 1/1/2022.

In sette articoli, il testo individua, sulla base di predeterminati parametri finanziari, le percentuali massime annuali di incremento della spesa di personale per la realizzazione di assunzioni a tempo indeterminato.

Sulla base dei parametri indicati nel citato decreto, a decorrere dal 1° gennaio 2022, le province e le città metropolitane che si collocano al di sotto del valore soglia di cui rispettivamente al comma 1 ed al comma 2, possono incrementare la spesa del personale registrata nell'ultimo rendiconto approvato, per assunzioni di personale a tempo indeterminato, in coerenza con i piani triennali dei fabbisogni di personale e fermo restando il rispetto pluriennale dell'equilibrio di bilancio asseverato dall'organo di revisione, sino ad una spesa del personale complessiva rapportata alle entrate correnti, come definite all'art. 2, non superiore ai valori soglia definiti rispettivamente dal comma 1 e dal comma 2.

Mentre le province e le città metropolitane in cui il rapporto fra spesa del personale e le entrate correnti, secondo le definizioni dell'art. 2, risulta superiore al valore soglia per fascia demografica individuato rispettivamente al comma 1 ed al comma 2 dell'art. 4, adottano un percorso di graduale riduzione annuale del suddetto rapporto fino al conseguimento nell'anno 2025 del predetto valore soglia anche applicando un turn over inferiore al 100 per cento.

A tale scopo non è pertanto di alcuna utilità il confronto tra la dotazione organica teorica adottata dall'Ente prima del superamento del concetto di dotazione organica tradizionale e il personale in servizio, ma assume invece valore il concetto di spesa potenziale calcolata sul personale in servizio al 31/12/2023 e il limite massimo di spesa ai sensi delle norme vigenti.

Il concetto di spesa potenziale di personale è per la sua specifica composizione non coincidente con le previsioni di spesa inserite in bilancio in quanto calcola la spesa di personale potenziale quindi considerando, ad esempio, il costo a regime dei contratti relativi a rapporti di lavoro costituiti a tempo pieno e trasformati part time, il costo a regime del personale in aspettativa o in comando etc.

Analisi organizzativa

Con Deliberazione del Presidente della Provincia n. 249 del 22.12.2022 in vigore dal 01 Gennaio 2023, si è adotta la nuova organizzazione dell'Ente che ha previsto :

- all'interno dei Servizi tecnici la redistribuzione di alcune funzioni, accorpendo quelle inerenti alla gestione e manutenzione del patrimonio dell'ente e quelle relative agli edifici scolastici e istituendo un nuovo servizio deputato alla progettazione degli interventi in materia di edilizia scolastica e patrimoniale. È stato inoltre istituito un servizio deputato alla pianificazione territoriale e alla transizione digitale. Sono state inoltre ridefinite le funzioni del Servizio Gestione del Personale e Funzioni Generali con l'inclusione di quelle prima affrenti al Servizio Affari Istituzionali che è stato soppresso. Le funzioni inerenti il controllo di gestione, i controlli interni e quelle proprie dell'anticorruzione e della trasparenza sono state poste sotto la direzione della Segreteria Generale.

Con la successive deliberazioni n.90 del 12/4/2023 e n. 53 del 13/5/2024 si è provveduto a ridefinire, con parziali modifiche ed integrazioni, il funzionigramma dell'Ente, al fine di adeguarlo al mutato contesto normativo conseguente al venir meno dell'attribuzione delle funzioni riferite al controllo degli impianti termici nonchè al fine di riarticolare le funzioni e la collocazione di una Alta professionalità dell'Ente in un attica di sviluppo delle attività di Bim compliance.

Pertanto alla data attuale l'organizzazione macro è definita come segue :

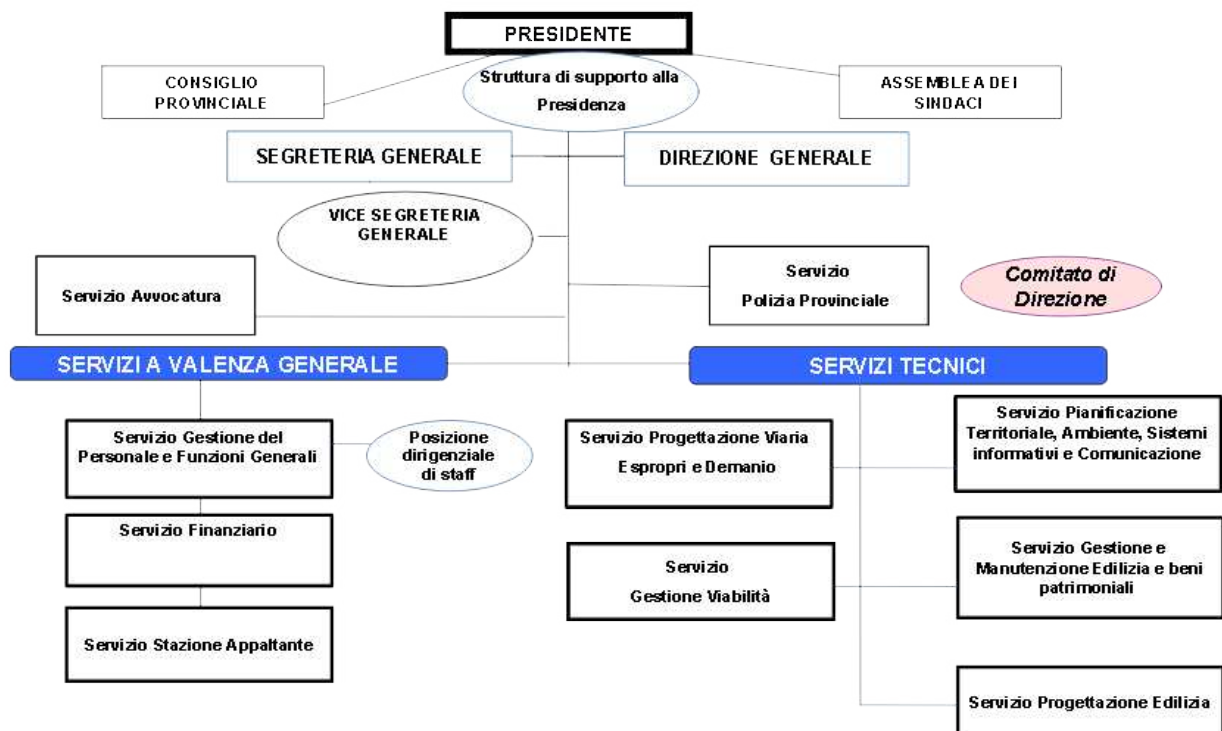

Il personale è distribuito, al ____2024, quindi dopo l'effettuazione di una parte delle assunzioni programmate per l'anno 2024, nei servizi sopra individuati secondo lo schema che segue - sono indicate le aree previste dal nuovo CCNL in quanto in data 11/6/2024 si è concluso il confronto con le parti sindacali per la definizione dei nuovi profili professionali e dei relativi ambiti di attività :

ANALISI ORGANIZZATIVA AL 04.11.2024

PERSONALE DI RUOLO			
AREA CONTRATT.	MASCHI	FEMMINE	TOTALE
Area degli Operatori Esperti (ex Cat. B)	118	36	154
Area degli Istruttori (Ex Cat. C)	85	51	136
Area dei Funzionari e dell'Elevata Qualificazione (Ex Cat. D)	53	58	111
TOTALE	256	145	401

DIRIGENTI		
MASCHI	FEMMINE	TOTALE
9	2	11

PERSONALE DI RUOLO			
STRUTTURA	MASCHI	FEMMINE	TOTALE
DIREZIONE GENERALE	4	2	6
SEGRETERIA GENERALE	1	1	2
SERVIZIO POLIZIA PROVINCIALE	16	4	20
SERVIZIO AVVOCATURA	0	8	8
SERVIZIO GESTIONE DEL PERSONALE E FUNZIONI GENERALI	25	30	55
SERVIZIO FINANZIARIO	7	15	22
SERVIZIO STAZIONE APPALTANTE	5	8	13
SERVIZIO PROGETTAZIONE VIARIA ESPROPRI E DEMANIO	24	10	34
SERVIZIO GESTIONE E MANUTENZIONE EDILIZIA E BENI PATRIMONIALI	24	20	44
SERVIZIO PROGETTAZIONE EDILIZIA	13	13	26
SERVIZIO GESTIONE VIABILITA'	119	22	141
SERVIZIO PIANIFICAZIONE TERRITORIALE, AMBIENTE, SISTEMI INFORMATIVI E COMUNICAZIONE	18	12	30

TOTALE	256	145	401
---------------	------------	------------	------------

DISTRIBUZIONE DEL PERSONALE (TEMPO PIENO E PART TIME)			
TEMPO PIENO			
STRUTTURA	MASCHI	FEMMINE	TOTALE
DIREZIONE GENERALE	3	2	5
SEGRETERIA GENERALE	1	1	2
SERVIZIO POLIZIA PROVINCIALE	16	4	20
SERVIZIO AVVOCATURA	0	8	8
SERVIZIO GESTIONE DEL PERSONALE E FUNZIONI GENERALI	24	27	51
SERVIZIO FINANZIARIO	7	14	21
SERVIZIO STAZIONE APPALTANTE	5	7	12
SERVIZIO PROGETTAZIONE VIARIA ESPROPRI E DEMANIO	24	9	33
SERVIZIO GESTIONE E MANUTENZIONE EDILIZIA E BENI PATRIMONIALI	21	19	40
SERVIZIO PROGETTAZIONE EDILIZIA	12	13	25
SERVIZIO GESTIONE VIABILITA'	115	22	137
SERVIZIO PIANIFICAZIONE TERRITORIALE, AMBIENTE, SISTEMI INFORMATIVI E COMUNICAZIONE	17	12	29
TOTALE	245	138	383

PART TIME			
STRUTTURA	MASCHI	FEMMINE	TOTALE
DIREZIONE GENERALE	1	0	1
SERVIZIO GESTIONE DEL PERSONALE E FUNZIONI GENERALI	1	3	4
SERVIZIO FINANZIARIO	0	1	1
SERVIZIO STAZIONE APPALTANTE	0	1	1
SERVIZIO PROGETTAZIONE VIARIA ESPROPRI E DEMANIO	0	1	1
SERVIZIO GESTIONE E MANUTENZIONE EDILIZIA E BENI PATRIMONIALI	3	1	4
SERVIZIO PROGETTAZIONE EDILIZIA	1	0	1
SERVIZIO GESTIONE VIABILITA'	4	0	4
SERVIZIO PIANIFICAZIONE TERRITORIALE, AMBIENTE, SISTEMI	1	0	1

INFORMATIVI E COMUNICAZIONE			
TOTALE	11	7	18

DISTRIBUZIONE PROFILI PROFESSIONALI

Profili Professionali - Area degli Operatori Esperti	
(ex Categ. B-B3)	
PROFILO PROFESSIONALE	UNITA'
Agente Tecnico Stradale	68
Autista/Messo Notificatore	1
Centralinista	6
Operatore Amministrativo Esperto	34
Operatore Contabile Esperto	6
Operatore Esperto della Comunicazione	1
Operatore Esperto Servizi Ausiliari	15
Operatore Informatico Esperto	6
Operatore Tecnico Esperto	5
Operatore Tecnico Stradale Esperto	12
TOTALE	154

Profili Professionali - Area degli Istruttori	
(ex Categ.C)	
PROFILO PROFESSIONALE	UNITA'
Agente di Polizia Locale	19
Geometra	18
Geometra per la Viabilità	7
Istruttore Amministrativo	44
Istruttore Contabile	4
Istruttore Informatico	5
Istruttore per la Manutenzione e la Vigilanza Stradale	12
Istruttore Settore Informazione per i Rapporti con i Media	2
Istruttore Tecnico	15
Istruttore Tecnico Stradale	4
Istruttore Tecnologico	6
TOTALE	136

Profili Professionali - Area dei Funzionari e dell'Elevata Qualificazione	
(ex Categ.D-D3)	
PROFILO PROFESSIONALE	UNITA'
Architetto	4
Avvocato	2
Comunicatore Pubblico	4
Funzionario Amministrativo	54
Funzionario Contabile	5
Funzionario di Polizia Locale	1
Funzionario Informatico	3
Funzionario Statistico	2
Funzionario Tecnico	20
Funzionario Tecnico Stradale	8
Ingegnere Civile	7
Ingegnere Impiantista	1
TOTALE	111

DISTRIBUZIONE PROFILI PER STRUTTURA

AREA DEGLI OPERATORI ESPERTI	
STRUTTURA	UNITA'
DIREZIONE GENERALE	1
SEGRETERIA GENERALE	1
SERVIZIO POLIZIA PROVINCIALE	0
SERVIZIO AVVOCATURA	0
SERVIZIO GESTIONE DEL PERSONALE E FUNZIONI GENERALI	30
SERVIZIO FINANZIARIO	9
SERVIZIO STAZIONE APPALTANTE	1
SERVIZIO PROGETTAZIONE VIARIA ESPROPRI E DEMANIO	9
SERVIZIO GESTIONE E MANUTENZIONE EDILIZIA E BENI PATRIMONIALI	7
SERVIZIO PROGETTAZIONE EDILIZIA	1

SERVIZIO GESTIONE VIABILITA'	91
SERVIZIO PIANIFICAZIONE TERRITORIALE, AMBIENTE, SISTEMI INFORMATIVI E COMUNICAZIONE	4
TOTALE	154

AREA DEGLI ISTRUTTORI	
STRUTTURA	UNITA'
DIREZIONE GENERALE	1
SEGRETERIA GENERALE	0
SERVIZIO POLIZIA PROVINCIALE	19
SERVIZIO AVVOCATURA	4
SERVIZIO GESTIONE DEL PERSONALE E FUNZIONI GENERALI	10
SERVIZIO FINANZIARIO	5
SERVIZIO STAZIONE APPALTANTE	5
SERVIZIO PROGETTAZIONE VIARIA ESPROPRI E DEMANIO	14
SERVIZIO GESTIONE E MANUTENZIONE EDILIZIA E BENI PATRIMONIALI	19
SERVIZIO PROGETTAZIONE EDILIZIA	4
SERVIZIO GESTIONE VIABILITA'	37
SERVIZIO PIANIFICAZIONE TERRITORIALE, AMBIENTE, SISTEMI INFORMATIVI E COMUNICAZIONE	18
TOTALE	136

AREA DEI FUNZIONARI E DELL'ELEVATA QUALIFICAZIONE	
STRUTTURA	UNITA'
DIREZIONE GENERALE	4
SEGRETERIA GENERALE	1
SERVIZIO POLIZIA PROVINCIALE	1
SERVIZIO AVVOCATURA	4
SERVIZIO GESTIONE DEL PERSONALE E FUNZIONI GENERALI	15
SERVIZIO FINANZIARIO	8

SERVIZIO STAZIONE APPALTANTE	7
SERVIZIO PROGETTAZIONE VIARIA ESPROPRI E DEMANIO	11
SERVIZIO GESTIONE E MANUTENZIONE EDILIZIA E BENI PATRIMONIALI	18
SERVIZIO PROGETTAZIONE EDILIZIA	21
SERVIZIO GESTIONE VIABILITA'	13
SERVIZIO PIANIFICAZIONE TERRITORIALE, AMBIENTE, SISTEMI INFORMATIVI E COMUNICAZIONE	8
TOTALE	111

PROFILI PER SERVIZIO

DIREZIONE GENERALE	
Area degli Operatori Esperti	
PROFILO PROFESSIONALE	QUANTITA'
Operatore Amministrativo Esperto	1
Area degli Istruttori	
PROFILO PROFESSIONALE	QUANTITA'
Istruttore Amministrativo	1
Area dei Funzionari e dell'Elevata Qualificazione	
PROFILO PROFESSIONALE	QUANTITA'
Funzionario Amministrativo	2
Funzionario Informatico	1
Funzionario Statistico	1

SEGRETERIA GENERALE	
Area degli Operatori Esperti	
PROFILO PROFESSIONALE	QUANTITA'
Operatore Amministrativo Esperto	1
Area dei Funzionari e dell'Elevata Qualificazione	
PROFILO PROFESSIONALE	QUANTITA'
Funzionario Amministrativo	1

SERVIZIO AVVOCATURA	
Area degli Istruttori	
PROFILO PROFESSIONALE	QUANTITA'
Istruttore Amministrativo	4
Area dei Funzionari e dell'Elevata Qualificazione	
PROFILO PROFESSIONALE	QUANTITA'
Avvocato	2
Funzionario Amministrativo	2

SERVIZIO POLIZIA PROVINCIALE	
Area degli Istruttori	
PROFILO PROFESSIONALE	QUANTITA'
Agente di Polizia Locale	19
Area dei Funzionari e dell'Elevata Qualificazione	
PROFILO PROFESSIONALE	QUANTITA'
Funzionario di Polizia Locale	1

SERVIZIO FINANZIARIO	
Area degli Operatori Esperti	
PROFILO PROFESSIONALE	QUANTITA'
Operatore Amministrativo Esperto	2
Operatore Contabile Esperto	6
Operatore Tecnico Esperto	1
Area degli Istruttori	
PROFILO PROFESSIONALE	QUANTITA'
Istruttore Contabile	4
Istruttore Tecnico	1
Area dei Funzionari e dell'Elevata Qualificazione	
PROFILO PROFESSIONALE	QUANTITA'
Funzionario Amministrativo	3
Funzionario Contabile	5

SERVIZIO GESTIONE DEL PERSONALE E FUNZIONI GENERALI	
Area degli Operatori Esperti	
PROFILO PROFESSIONALE	QUANTITA'
Autista/Messo Notificatore	1
Centralinista	6
Operatore Amministrativo Esperto	7
Operatore Esperto Servizi Ausiliari	15
Operatore Informatico Esperto	1
Area degli Istruttori	
PROFILO PROFESSIONALE	QUANTITA'
Istruttore Amministrativo	9
Istruttore Tecnologico	1
Area dei Funzionari e dell'Elevata Qualificazione	
PROFILO PROFESSIONALE	QUANTITA'
Funzionario Amministrativo	14
Funzionario Statistico	1

SERVIZIO STAZIONE APPALTANTE	
Area degli Operatori Esperti	
PROFILO PROFESSIONALE	QUANTITA'
Operatore Amministrativo Esperto	1
Area degli Istruttori	
PROFILO PROFESSIONALE	QUANTITA'
Istruttore Amministrativo	5
Area dei Funzionari e dell'Elevata Qualificazione	
PROFILO PROFESSIONALE	QUANTITA'
Funzionario Amministrativo	7

SERVIZIO PROGETTAZIONE VIARIA ESPROPRI E DEMANIO	
Area degli Operatori Esperti	
PROFILO PROFESSIONALE	QUANTITA'
Operatore Amministrativo Esperto	4

Operatore Informatico Esperto	2
Operatore Tecnico Esperto	3
Area degli Istruttori	
PROFILO PROFESSIONALE	QUANTITA'
Geometra	9
Istruttore Amministrativo	2
Istruttore Tecnico	3
Area dei Funzionari e dell'Elevata Qualificazione	
PROFILO PROFESSIONALE	QUANTITA'
Funzionario Amministrativo	4
Funzionario Tecnico	5
Ingegnere Civile	2

SERVIZIO GESTIONE E MANUTENZIONE EDILIZIA E BENI PATRIMONIALI	
Area degli Operatori Esperti	
PROFILO PROFESSIONALE	QUANTITA'
Agente Tecnico Stradale	1
Operatore Amministrativo Esperto	6
Area degli Istruttori	
PROFILO PROFESSIONALE	QUANTITA'
Geometra	6
Istruttore Amministrativo	5
Istruttore Tecnico	3
Istruttore Tecnologico	5
Area dei Funzionari e dell'Elevata Qualificazione	
PROFILO PROFESSIONALE	QUANTITA'
Funzionario Amministrativo	12
Funzionario Tecnico	5
Ingegnere Impiantista	1

SERVIZIO PROGETTAZIONE EDILIZIA	
Area degli Operatori Esperti	
PROFILO PROFESSIONALE	QUANTITA'
Operatore Amministrativo Esperto	1
Area degli Istruttori	
PROFILO PROFESSIONALE	QUANTITA'
Geometra	3
Istruttore Tecnico	1
Area dei Funzionari e dell'Elevata Qualificazione	
PROFILO PROFESSIONALE	QUANTITA'
Architetto	3
Funzionario Amministrativo	5
Funzionario Tecnico	9
Ingegnere Civile	4

SERVIZIO GESTIONE VIABILITA'	
Area degli Operatori Esperti	
PROFILO PROFESSIONALE	QUANTITA'
Agente Tecnico Stradale	67
Operatore Amministrativo Esperto	10
Operatore Informatico Esperto	1
Operatore Tecnico Esperto	1
Operatore Tecnico Stradale Esperto	12
Area degli Istruttori	
PROFILO PROFESSIONALE	QUANTITA'
Geometra per la Viabilità	7
Istruttore Amministrativo	12
Istruttore per la Manutenzione e la Vigilanza Stradale	12
Istruttore Tecnico	2
Istruttore Tecnico Stradale	4
Area dei Funzionari e dell'Elevata Qualificazione	
PROFILO PROFESSIONALE	QUANTITA'
Funzionario Amministrativo	4

Funzionario Tecnico Stradale	8
Ingegnere Civile	1

SERVIZIO PIANIFICAZIONE TERRITORIALE, AMBIENTE, SISTEMI INFORMATIVI E COMUNICAZIONE	
Area degli Operatori Esperti	
PROFILO PROFESSIONALE	QUANTITA'
Operatore Amministrativo Esperto	1
Operatore Esperto della Comunicazione	1
Operatore Tecnico Esperto	2
Area degli Istruttori	
PROFILO PROFESSIONALE	QUANTITA'
Istruttore Amministrativo	6
Istruttore Informatico	5
Istruttore Settore Informazione per i Rapporti con i Media	2
Istruttore Tecnico	5
Area dei Funzionari e dell'Elevata Qualificazione	
PROFILO PROFESSIONALE	QUANTITA'
Architetto	1
Comunicatore Pubblico	4
Funzionario Informatico	2
Funzionario Tecnico	1

Dopo l'assunzione del personale previsto nel Piano del fabbisogno di personale 2024-2026 adottato ed i pensionamenti previsti la situazione del personale di ruolo dell'Ente risulta stimata come segue :

Dotazione organica – Tabella Proiezione							
Personale a tempo indeterminato e comando							
	personale in servizio al 5/2/24	Cessazioni 2024 dopo 5/2/2024	Cessazioni 2025	Assunzioni prog.anno 2024/2025	Dotazione Organica tempo indet. Al 2025	stabilizzazioni previste 2023 da operare con fondi ministeriali	In comando o assegnazioni e funzionale da altro ente
AREA OPERATORI ESPERTI							
CANTONIERE (EX ANAS)	1						
CONDUTTORE OPERATORE MECCANICO	1						
ESECUTORE AMMINISTRATIVO	20	1					
ESECUTORE TECNICO	1						
OPERATORE AUSILIARIO	9	3					
OPERATORE TECNICO	0						
TELEFONISTA NON VEDENTE	2						
AGENTE TECNICO	68	2	1	5			
CENTRALINISTA	3		1				
COLLABORATORE AMMINISTRATIVO	19						
COLLABORATORE CONTABILE	7						
COLLABORATORE DISEGNATORE TECNICO	1						
COLLABORATORE INFORMATICO	7						
COLLABORATORE TECNICO	17	1		2			1
AUTISTA MESSO NOTIFICATORE	1						
OPERATORE GRAFICO MULTIMEDIALE	2						
TOTALE	159	7	2	7	157		
AREA ISTRUTTORI							
AGENTE DI VIGILANZA C1	5	1		2			
ASSISTENTE AMMINISTRATIVO CONTABILE (EX ANAS)	1						
ASSISTENTE TECNICO (EX ANAS)	2						
GEOMETRA	27	1					
ISTRUTTORE AMMINISTRATIVO	38	6	3	5			
ISTRUTTORE CONTABILE	5						
ISTRUTTORE DI VIGILANZA	14						
ISTRUTTORE DI VIGILANZA (MARESCIALLO ORDINARIO)	2						
ISTRUTTORE ESPERTO IN MATERIA AMBIENTALE	1						
ISTRUTTORE PER LA MANUTENZIONE E LA VIGILANZA STRADALE	13	1	1				
ISTRUTTORE TECNICO	15	4		1			
ISTRUTTORE TECNICO MANUTENTIVO	1						
ISTRUTTORE TECNOLOGICO	6						
PROGRAMMATORE	3			1			
TECNICO DELLA COMUNICAZIONE PUBBLICA	4						
TECNICO FAUNISTICO	1						
TOTALE	138	13	4	9	130		

	personale in servizio al 5/2/24	Cessazioni 2024 dopo 5/2/2024	Cessazioni 2025	Assunzioni prog.anno 2024/2025	Dotazione Organica tempo indet. Al 2025	stabilizzazioni previste 2023 da operare con fondi ministeriali	In comando o assegnazioni e funzionale da altro ente
AREA FUNZIONARI ED E.Q.							
ASSISTENTE AMMINISTRATIVO	9	1	1				
ASSISTENTE ESPERTO ANALISI STATISTICHE	1						
ANALISTA SISTEMI INFORMATIVI	1						
ARCHITETTO	4						
COMUNICATORE PUBBLICO	7						
COORDINATORE COMPENSORIO	2						
INGEGNERE - CIVILE	5					2	
INGEGNERE IMPIANTISTA	1						
FUNZIONARIO AMMINISTRATIVO (ex ISTRUTTORE AMM.VO DIRETTIVO)	38	1	4	4			
ISTRUTTORE AMMINISTRATIVO DIRETTIVO CON INDIRIZZO GIURIDICO	2						
FUNZIONARIO CONTABILE (ex ISTRUTTORE CONTABILE DIRETTIVO)	6			1			
ISTRUTTORE DIRETTIVO DI VIGILANZA	1						
ISTRUTTORE DIRETTIVO ESPERTO ANALISI STATISTICHE	1						
ISTRUTTORE ESPERTO IN POLITICHE COMUNITARIE E PROGRAMMAZIONE	1						
NEGOZIATA Funzionario TECNICO (ex ISTRUTTORE TECNICO DIRETTIVO)	20	1		8			
FUNZIONARIO INFORMATICO (ex PROGRAMMATORE DI SISTEMA)	2			1			
TECNICO SPECIALIZZATO (EX ANAS)	1						
ISTRUTTORE DIRETTIVO AMBIENTALE				1			
TOTALE	102	3	5	15	109		
Totale non dirigente	399			31	396		
DIRIGENTI							
Personale dirigente in servizio al 1/1/2024	10						
Dirigente - comandante				1			
Dirigente tecnico			1	1	11		
TOTALE GENERALE DOTAZIONE A REGIME	409	23	12	33	407	409	1

Determinazione dei valori soglia e della capacità assunzionale

Anno	2023		Note :
Popolazione 31/12/2021	640482		Fonte : ISTAT
Fascia DPCM	D		
Valore soglia	19,70%		
Spesa di personale	17.400.503,99		Rendiconto 2023
Media entrate correnti	97.806.475,73		Rendiconto 2020/2021/2022
FCDE previsione	4.798.269,61		
Media per rapporto	93.008.206,12		
Rapporto spese personale/media entrate correnti	18,71%		
CAPACITA' ASSUNZIONALE			18.322.616,61
Correttivi spesa di personale anno 2023			
Convenzione Segreteria Generale	71.250,00	lo svolgimento in forma associata delle funzioni di segreteria generale - Assunzione accertamenti	
Personale a tempo det.articolo 50 bis dl 189/2016 – C.d.C. n.63/2021/par	212.765,79		corretto con residui
Compensi recuperati da terzi avvocatura	36.299,01		
stabilizzazione del personale impiegato presso i comuni dei crateri sismici ai sensi dell'art. 57, comma 3, del D.L. n. 104/2020 a valere su risorse statali.	40.000,00		DPCM 9/10/2021 – finanziamento anno 2023
Incentivi per le funzioni tecniche	328.221,85		
Totale	688.536,65		
Calcolo dopo correttivi			
Spesa di personale	16.711.967,34		Consuntivo 2023 meno correttivi
Media entrate correnti	97.117.939,08		Rendiconto 2021/2022/2023 meno correttivi
FCDE assestato 2020	4.798.269,61		
Media per rapporto	92.319.669,47		
Rapporto spese personale/media entrate correnti	18,10%		

Verifica per rientro valore soglia 2025				
Verifica rientro 2025				
Spese di personale 2025	16.996.498,18			
Media entrate correnti	97.117.939,08		2021/2022/2023	
FCDE previsione 2023 assestato	4.798.269,61			
Media per rapporto	92.319.669,47			
Rapporto spese personale/media entrate correnti	18,41%		VALORE SOGLIA	18.186.974,89
Composizione spesa per il personale triennio				
Spesa di personale 2023		16.711.967,34	Rendiconto 2023 meno correttivi	
Assunzioni già programmate ed effettuate nel corso del 2023 rateo maggior costo non sostenuto nel 2023		665.307,58		
Pensionamenti 2023 a regime :		-496.113,05	(pari al totale risp meno il risparmio già contab 2	
Pensionamenti 2024		-725.319,93		
Pensionamenti per sola età 2025 e dimissioni		-397.245,78		
Pensionamenti per sola età 2026		0,00		
Aumenti CCNL stima		1.033.862,98		
Maggior costo assunzioni a tempo det		164.039,04		
Aumento stanziamento formazione rispetto al 2023		40.000,00		
Spese di personale a regime		16.996.498,18	VALORE SOGLIA	18.186.974,89
			CAPACITA' ASS. NEL TRIENNIO RIDET PER RISPETTO PERC.2025	1.031.848,56
Composizione spesa per il personale 2024			OBIETTIVO PERCENTUALE	19,53%
Spesa di personale 2023		16.711.967,34		
Pensionamenti 2023 a regime :		-496.113,05		
Pensionamenti 2024	ratei	-306.994,19		
Nuove assunzioni 2023/2024 PROGRAMMATE – RATEO NON PAGATO NEL 2023		665.307,58	proiezione spesa annuale assunzioni operate nel corso del 2023	
Aumenti CCNL stima		1.033.862,98	5,78 monte salari 2023	
Maggior costo assunzioni a tempo det		150.430,20		
			(Budget disponibile corretto per rispetto percentuale – calcolo procedure concluse con relative dec ad ott.2024)	
Costo nuove assunzioni programmate	ratei	235.880,54		360933,395
Aumento stanziamento formazione rispetto al 2023		40.000,00		
	Totale	18.034.341,40		

Composizione spesa per il personale 2025			OBIETTIVO PERCENTUALE	19,69%
Spesa di personale 2024		18.034.341,40		
Assunzioni programmate diff.		795.968,02	(intero budget meno ass.decorrenza 2024)	
Pensionamenti 2024 a regime :		-418.325,74		
Pensionamenti 2025	ratei	-243.696,88		
Maggior costo ass. T.D. rispetto al 2024		13.608,84		
	Totale	18.181.895,64		
Composizione spesa per il personale 2026			OBIETTIVO PERCENTUALE	19,43%
Spesa di personale 2025		18.181.895,64		
Assunzioni già programmate diff.		0,00		
Pensionamenti 2025 a regime :		-153.548,90		
Pensionamenti 2026	ratei	-89.158,85		
	Totale	17.939.187,89		

2.6 COERENZA CON GLI OBIETTIVI DI FINANZA PUBBLICA

A partire dal 2020, con la disciplina dei commi 819 e seguenti, della Legge 145/2018, gli obiettivi di finanza pubblica si considerano conseguiti se gli enti presentano un risultato di competenza dell'esercizio non negativo. L'informazione di cui al periodo precedente è desunta, in ciascun anno, dal prospetto della verifica degli equilibri allegato al rendiconto della gestione previsto dall'allegato 10 del decreto legislativo 23 giugno 2011, n. 118.

Pertanto la dimostrazione a preventivo del vincolo di finanza pubblica non deve essere più resa anche in considerazione del fatto che tutti i bilanci, ai sensi dell'art. 162 del TUEL, devono chiudersi in equilibrio di competenza.

L'ente, nel 2023, ha conseguito i seguenti risultati:

1. Risultato di competenza: positivo
2. Equilibrio di Bilancio: positivo
3. Equilibrio complessivo: positivo

3 GLI OBIETTIVI STRATEGICI

La pianificazione strategica della Provincia di Perugia

La pianificazione e il controllo strategico sono attività in via di sviluppo presso gli enti pubblici, ma stentano a divenire momenti ordinari nella loro programmazione in quanto implicano attività complesse e coordinate, nonché la padronanza di strumenti e metodologie di difficile applicazione nell'ambito delle politiche pubbliche.

Ciononostante, gli enti sono impegnati nello sforzo di contemperare esigenze di monitoraggio e rendicontazione strategiche con prassi programmatiche e gestionali consolidate, benché via via più raffinate, in modo da avvicinarsi gradualmente a metodologie più aderenti ai nuovi modelli di pianificazione e controllo.

Schema per la pianificazione strategica	
individuare le priorità dell'Ente e definire gli obiettivi strategici	Il programma di mandato è il punto di partenza dal quale estrapolare i fini concreti che l'amministrazione intende perseguire, dopo un'attenta analisi condotta mediante l'individuazione delle priorità coerenti con le funzioni istituzionali dell'Ente (top-down) e l'ascolto dei portatori di interesse (bottom-up). Si tratta di tradurre la vision in azioni concrete, i cui obiettivi devono essere pertinenti, governabili, sfidanti e misurabili.
costruire degli indicatori	Questa è una fase cruciale della pianificazione ed è molto importante individuare set di indicatori significativi che possano restituire un quadro informativo utile a riprogettare dinamicamente le attività in vista della realizzazione delle politiche perseguite dagli organi di governo. Un indicatore è una misura sintetica, una formula matematica in grado di riassumere l'andamento del fenomeno cui è riferito. Gli indicatori misurano principalmente l'efficacia (rapporto fra i prodotti dell'azione e gli obiettivi programmati), l'efficienza (rapporto fra risorse impiegate e risultati dell'azione) e l'impatto (influenza sulla situazione indesiderata) dell'attività dell'amministrazione.
calcolare il valore degli indicatori e saperli esporre attraverso opportuni strumenti di reporting	Il monitoraggio delle attività volte al perseguimento degli obiettivi avviene attraverso l'elaborazione dei dati relativi agli indicatori scelti e la produzione di report chiari e facilmente leggibili in grado di restituire l'effettivo stato di avanzamento dell'azione amministrativa. Tale fase di controllo consente di intervenire tempestivamente con azioni correttive laddove si riscontrano scostamenti fra risultati desiderati ed esiti raggiunti.

In linea con questa tendenza, per il mandato 2021-2025, la Provincia di Perugia intende adottare uno schema di pianificazione e controllo che si richiami alla consueta struttura della programmazione pluriennale introducendo, però, un nuovo sistema di monitoraggio che dia conto non solo dello stato di avanzamento delle attività ma anche dell'andamento delle politiche di mandato e del loro grado di realizzazione.

Punto di partenza è il Programma di mandato, presentato al Consiglio Provinciale il 16 febbraio 2022, in cui sono stati individuati gli ambiti strategici, cui si riferiscono gli obiettivi strategici, che a loro volta si declinano in obiettivi operativi e a cascata in obiettivi gestionali, mantenendo così una struttura analoga a quella ormai collaudata negli anni e coerente con il dettato del decreto legislativo n. 126/2014. Secondo questa norma, infatti, il Documento Unico di Programmazione è composto da una Sezione strategica che individua le politiche di mandato dell'Ente e da una Sezione operativa che dettaglia la programmazione quantificandone gli effetti economico-finanziari.

Il livello al quale si è scelto di attestare il monitoraggio è quello che afferisce agli ambiti strategici e consiste nel rilevamento dei dati di set di indicatori di risultato e di impatto riferiti agli obiettivi strategici che danno conto del grado di realizzazione delle priorità dell'amministrazione. La linearità di questa soluzione rispecchia una correttezza metodologica che naturalmente darà luogo nel tempo a continui perfezionamenti.

Per ciascun Ambito strategico sono state individuate le strutture organizzative dell'Ente coinvolte e un set di indicatori ponderati in base all'importanza rivestita da ognuno ai fini della misurazione dei risultati. Per ciascun obiettivo strategico sono state selezionate le attività considerate prioritarie alle quali sono stati associati gli indicatori unitamente ai valori attesi stabiliti per ciascun anno del triennio.

Una lettura complessiva dei dati rilevati darà un quadro sintetico dello stato dell'arte e fornirà indicazioni indispensabili per la prosecuzione delle attività in linea con gli scopi prefissati a inizio mandato.

I prospetti seguenti offrono una rappresentazione sintetica della programmazione della Provincia per il mandato 2021-2025.

2025_AS1 - Ambito strategico 1 – Qualità dell'azione amministrativa

Obiettivi strategici	2025_AS1_OS1 Equilibri di bilancio e programmazione finanziaria delle attività	2025_AS1_OS2 Provincia di Perugia #SMART	2025_AS1_OS3 Ottimizzazione delle funzioni di supporto alle attività interne	2025_AS1_OS4 Anticorruzione trasparenza e privacy. Efficienza, efficacia dell'azione amministrativa
Obiettivi operativi	2025_AS1_OS1_001 Le nuove opportunità e la sfida del PNRR	2025_AS1_OS2_001 Azione #smart_provincia Una Provincia aperta e sicura	2025_AS1_OS3_001 Attività di supporto agli organi istituzionali e alle strutture interne	2025_AS1_OS4_001 Programmazione e monitoraggio delle misure contenute negli aggiornamenti annuali ai piani triennali per la prevenzione delle corruzione e della trasparenza
	2025_AS1_OS1_002 Organismi partecipati dell'Ente	2025_AS1_OS2_002 Azione #smart_land Sostegno allo sviluppo digitale dei comuni	2025_AS1_OS3_002 Gestione delle procedure di gara per lavori, servizi e forniture e conseguente attività contrattuale	2025_AS1_OS4_002 Semplificazione e automatizzazione dei processi legati alla trasparenza e miglioramento dei contenuti di atti e informazioni oggetto di diffusione
	2025_AS1_OS1_003 Gestione delle risorse finanziarie		2025_AS1_OS3_003 Salute e sicurezza dei lavoratori	2025_AS1_OS4_003 Programmazione e controllo strategico e di gestione e relazione sulla performance
	2025_AS1_OS1_004 Razionalizzazione delle spese di funzionamento dell'Ente per l'acquisizione di beni e servizi		2025_AS1_OS3_004 Raccolta, elaborazione e diffusione di dati statistici	
	2025_AS1_OS1_005 Gestione delle entrate tributarie		2025_AS1_OS3_005 Gestione delle risorse umane	
			2025_AS1_OS3_006 Adozione misure organizzative e gestionali	

2025_AS2 - Ambito strategico 2 – Qualità dei servizi ai Comuni, ai cittadini e alle imprese

Obiettivi strategici	2025_AS2_OS1 Area vasta – Stazione Unica Appaltante	2025_AS2_OS2 Sicurezza del territorio – Polizia Provinciale	2025_AS2_OS3 Trasporto pubblico e privato	2025_AS2_OS4 Area vasta e sviluppo servizi al territorio
Obiettivi operativi	2025_AS2_OS1_001 Ottimizzazione delle attività della Stazione Unica Appaltante	2025_AS2_OS2_001 Interventi di supporto, prevenzione e controllo	2025_AS2_OS3_001 Gestione del trasporto pubblico e privato e attività collaterali	2025_AS2_OS4_001 Promozione e accesso a risorse europee, nazionali e locali per lo sviluppo strategico del territorio
				2025_AS2_OS4_002 Valorizzazione del patrimonio artistico-culturale di proprietà dell'Ente
				2025_AS2_OS4_003 Contribuire a rafforzare la governance locale per la promozione della coesione economica, sociale e territoriale
				2025_AS2_OS4_004 Gestione delle attività di informazione al servizio dei Comuni

2025_AS3 – Ambito strategico 3 – Promozione della cultura della pace e delle pari opportunità

Obiettivi strategici	2025_AS3_OS1 Promozione della cultura della pace	2025_AS3_OS2 Promozione delle pari opportunità
Obiettivi operativi	<p>2025_AS3_OS1_001 Iniziative e interventi per la pace e per la cultura del dialogo</p>	<p>2025_AS3_OS2_001 Azioni positive per le pari opportunità</p>
	<p>2025_AS3_OS1_002 Provincia di Perugia quale presidio della Memoria</p>	
	<p>2025_AS3_OS1_003 Prendersi cura degli altri e del Creato (Fratelli Tutti, Laudato Sii)</p>	
	<p>2025_AS3_OS1_004 Costruire la pace sui passi di Francesco</p>	

2025_AS4 – Ambito strategico 4 – Qualità della rete viaria

Obiettivi strategici	2025_AS4_OS1 Miglioramento e messa in sicurezza della rete stradale
Obiettivi operativi	2025_AS4_OS1_001 Attività di progettazione e di supporto alla pianificazione e alla realizzazione di opere pubbliche
	2025_AS4_OS1_002 Gestione della rete viaria provinciale e regionale – attività ricorrenti
	2025_AS4_OS1_003 Manutenzione straordinaria e riqualificazione della rete viaria provinciale
	2025_AS4_OS1_004 Manutenzione straordinaria e riqualificazione della rete viaria regionale
	2025_AS4_OS1_005 Gestione tecnico-amministrativa del demanio stradale

2025_AS5 – Ambito strategico 5 – Qualità dell’edilizia scolastica e patrimoniale, della programmazione della rete scolastica e dell’offerta formativa, dell’ambiente e del territorio

Obiettivi strategici	2025_AS5_OS1 Programmazione della rete scolastica e dell’offerta formativa, gestione dell’edilizia scolastica	2025_AS5_OS2 Patrimonio immobiliare	2025_AS5_OS3 Tutela e valorizzazione dell’ambiente e del territorio
Obiettivi operativi	2025_AS5_OS1_001 Programmazione della rete scolastica e dell’offerta formativa	2025_AS5_OS2_001 Adeguamento, messa in sicurezza e valorizzazione del patrimonio immobiliare	2025_AS5_OS3_001 Gestione delle competenze in materia ambientale
	2025_AS5_OS1_002 Manutenzione ordinaria ed erogazione servizi di utenza	2025_AS5_OS2_002 Gestione del patrimonio immobiliare	2025_AS5_OS3_002 Tutela del territorio provinciale tramite la pianificazione e l’aggiornamento del Piano di Coordinamento Provinciale
	2025_AS5_OS1_003 Manutenzione straordinaria, miglioramento e adeguamento normativo e funzionale degli edifici scolastici, realizzazione nuovi plessi		

AMBITO STRATEGICO - Qualità dell'azione amministrativa

Al fine di rendere la propria azione amministrativa più efficace e trasparente, l'Ente intende proseguire nel processo di digitalizzazione avviato da tempo e improntare il proprio assetto organizzativo ai criteri di semplificazione e standardizzazione in modo da migliorare il rapporto con i cittadini e rispondere in modo adeguato ai bisogni del territorio.

In quest'ottica, la Provincia ritiene fondamentale ripensare la propria organizzazione in funzione della gestione dei fondi del PNRR. E' attivo il tavolo per il confronto con la Regione Umbria riguardo il finanziamento delle funzioni regionali esercitate dalla stessa Provincia allo scopo di incrementare la capacità di aumentare le proprie entrate e di controllare la spesa, dotarsi di personale altamente specializzato ed elevare le competenze digitali di quello attualmente in organico anche in vista dell'attivazione di servizi di supporto ai comuni per la loro digitalizzazione.

Obiettivo strategico 2025_AS1_OS1

EQUILIBRI DI BILANCIO E PROGRAMMAZIONE FINANZIARIA DELLE ATTIVITA'

La "stabilità finanziaria" dell'Ente, ovvero la sua capacità di gestire le funzioni proprie e attribuite nel costante rispetto degli equilibri finanziari, costituisce obiettivo di valenza strategica, essendo presupposto imprescindibile al corretto svolgimento delle funzioni proprie di cui l'Ente è titolare e incidere positivamente sul tessuto economico del territorio provinciale amministrato.

Superata la profonda crisi istituzionale e finanziaria delle Province, innescata dalla riforma "Del Rio" con conseguente riordino delle funzioni provinciali, l'Ente è riuscito a realizzare un progressivo consolidamento finanziario che, attraverso una politica di massima attenzione alla spesa e rafforzamento della capacità di riscossione delle entrate, ha fatto conseguire alla Provincia una soddisfacente stabilità finanziaria e consentito un'adeguata capacità di programmazione delle risorse disponibili.

Alcune criticità sono tuttavia ancora presenti, come la questione, ancora aperta, del finanziamento delle funzioni regionali che la Provincia gestisce in forza del disposto dell'art. 4, comma 2, della legge regionale n. 10/2015. Infatti, nonostante Regione Umbria e Provincia di Perugia abbiano concordato la quantificazione e il trasferimento di parte delle risorse pregresse 2016/2021 spettanti all'Ente, rimane il nodo del riconoscimento di adeguati finanziamenti annuali per l'espletamento delle funzioni di competenza regionale da parte della Provincia.

Obiettivo strategico 2025_AS1_OS2

PROVINCIA DI PERUGIA #SMART

Uno degli assi strategici del PNRR è la "Transizione digitale e innovazione", che prevede anche la riforma della Pubblica Amministrazione dal punto di vista della digitalizzazione, della semplificazione, della buona amministrazione, della valorizzazione del capitale umano.

La Provincia di Perugia ha iniziato da anni un processo di trasformazione digitale e ha inserito nelle "Linee Programmatiche" e nel DUP l'obiettivo strategico "Provincia di Perugia #Smart", che si compone di due azioni progettuali di mandato fortemente innovative: Azione #smart_provincia e azione #smart_land. La prima dedicata alla trasformazione tecnologica dell'Ente, funzionale alla realizzazione della seconda, ovvero all'assistenza ai comuni del territorio nel loro percorso di transizione digitale.

L'amministrazione provinciale attribuisce alle tecnologie dell'informazione e della comunicazione un ruolo strategico per favorire l'innovazione dell'Ente e la sua crescita, anche nella dimensione di Ente di Area Vasta e di "casa dei comuni".

L'ultimo aggiornamento del Piano triennale per l'informatica nella Pubblica Amministrazione, 2024-2026, approvato con Decreto del Presidente del Consiglio dei Ministri del 12 gennaio 2024, innova peraltro, dopo molti anni, il modello strategico della trasformazione digitale della PA, il quale, oltre a sottolineare l'importanza di sicurezza informatica, infrastrutture, dati, piattaforme e servizi, da un lato inserisce la questione emergente dell'Intelligenza artificiale e dall'altro lato pone grande attenzione sui "processi" e sulla "governance", inserendo al vertice del modello: "Organizzazione della PA e gestione del cambiamento" e "Ufficio del Responsabile per la Transizione Digitale". A questi aspetti è dedicato tutto il primo capitolo, che pone l'accento sull'importanza della "collaborazione istituzionale", sul ruolo del "responsabile per la transizione digitale", sull'importanza di un processo integrato che dia vita ad un vero e proprio "ecosistema digitale amministrativo". Nel Piano 2024-2026 viene anche ribadita l'importanza delle Province e delle Città metropolitane nel supporto ai comuni (in particolare quelli con meno di 5.000 abitanti), con l'attivazione ad esempio di convenzioni o di uffici associati per la transizione digitale associati.

La Provincia di Perugia si è mossa in questa direzione già dal 2021, prevedendo nelle Linee Programmatiche di Mandato 2021-2025 azioni per promuovere, supportare e facilitare l'innovazione digitale nel territorio provinciale, a supporto dei Comuni.

Con la realizzazione del primo "Piano Triennale per la transizione digitale 2022-2024" della Provincia di Perugia è stata analizzata la situazione di partenza al fine di rendere più coerente e armonico il processo di transizione digitale all'interno dell'Ente, anche con l'obiettivo di superare completamente la logica "per silos", promuovendo una trasformazione trasversale e integrata che coinvolga tutti i Servizi della Provincia.

Nel 2023 il Piano è stato aggiornato tenendo conto del Piano Triennale per l'informatica nella PA 2022-2024 approvato con d.p.c.m. del 17 gennaio 2023.

Nel 2024 sarà redatto il nuovo aggiornamento del Piano per la Transizione Digitale della Provincia di Perugia, tenendo conto dell'ultimo Piano Triennale per l'Informatica nella PA 2024-2026 approvato con d.p.c.m del 12 gennaio 2024.

Obiettivo strategico 2025_AS1_OS3

OTTIMIZZAZIONE DELLE FUNZIONI DI SUPPORTO ALLE ATTIVITA' INTERNE

La Provincia, consapevole che un ottimale svolgimento delle funzioni ad essa assegnate non può prescindere da una sempre maggiore razionalizzazione dei servizi strumentali, persegue come obiettivo strategico l'ottimizzazione dei servizi di supporto alle attività dell'Ente quali ad esempio la gestione dei contratti e degli appalti per l'Ente, l'attività di archivio e gestione della corrispondenza, l'assistenza agli organi istituzionali, la gestione del personale ausiliario e l'attività di informazione. Inoltre obiettivo dell'Ente è anche quello di eliminare o ridurre al minimo i possibili rischi per la salvaguardia della sicurezza dei lavoratori nella consapevolezza che la salute dei propri dipendenti è la più grande risorsa dell'Ente.

Obiettivo strategico 2025_AS1_OS4

ANTICORRUZIONE, TRASPARENZA E PRIVACY. EFFICIENZA ED EFFICACIA DELL'AZIONE AMMINISTRATIVA

Gli obiettivi strategici, perseguiti dall'Ente fin dall'entrata in vigore della Legge 190/2012 in materia di prevenzione della corruzione e della trasparenza possono essere così sintetizzati:

- ridurre le opportunità che si manifestino casi di corruzione
 - aumentare la capacità di scoprire casi di corruzione
 - creare un contesto sfavorevole alla stessa, intesa nella ampia accezione di "mala practice", come esplicitata da A.NA.C.
- Questi obiettivi saranno perseguiti dal Responsabile e da tutti i dirigenti attraverso l'elaborazione e l'attuazione di misure di prevenzione indicate nei PTPCT annuali. Ai fini di una migliore gestione del rischio corruttivo l'Ente si è dotato di una nuova metodologia seguendo le indicazioni diffuse da A.NA.C. con il PNA 2019. Ne è seguita una nuova mappatura dei processi dell'Ente e una nuova valutazione dei rischi e delle misure di mitigazione ad essi connessi, che è avvenuta con il forte coinvolgimento dei singoli dirigenti. Nelle prime annualità di adozione della nuova metodologia, questa verrà applicata in modo graduale e per approfondimenti successivi, come, peraltro, suggerito dalla stessa A.NA.C. L'attuazione e la sostenibilità delle misure saranno monitorate con particolare riferimento al rispetto della rotazione e all'assenza di conflitto di interessi negli incarichi e negli appalti. Verranno, inoltre, effettuati il controllo successivo sulla legittimità di atti e di procedure, nonché un'adeguata formazione interna.

Al fine di rafforzare l'anonimato e la tutela di chi intende segnalare condotte illecite all'interno dell'ambiente di lavoro è stato attivato un servizio on line che permette ai dipendenti dell'Ente e ai dipendenti delle ditte fornitrici di effettuare eventuali segnalazioni di condotte illecite.

Il nuovo servizio informatico, rispondente a tutti i requisiti indicati dall'ANAC nelle Linee Guida, è denominato "Whistleblowing Intelligente" ed è fornito dalla società Tecnolink s.r.l..

Lo stesso consente di gestire le segnalazioni in modo trasparente attraverso un iter procedurale definito e comunicato all'esterno con termini certi per l'avvio e la conclusione dell'istruttoria; tutelare la riservatezza dell'identità del dipendente che effettua la segnalazione; tutelare il soggetto che gestisce le segnalazioni da pressioni e discriminazioni, dirette e indirette; tutelare la riservatezza del contenuto della segnalazione nonché l'identità di eventuali soggetti segnalati; consentire al segnalante, attraverso appositi strumenti informatici, di verificare lo stato di avanzamento dell'istruttoria; identificare correttamente il segnalante acquisendone, oltre all'identità, anche la qualifica e il ruolo; separare i dati identificativi del segnalante dal contenuto della segnalazione, prevedendo l'adozione di codici sostitutivi dei dati identificativi, in modo che la segnalazione possa essere processata in modalità anonima e rendere possibile la successiva associazione della segnalazione con l'identità del segnalante nei soli casi in cui ciò sia strettamente necessario; non permettere di risalire all'identità del segnalante se non nell'eventuale procedimento disciplinare a carico del segnalato.

Obiettivo strategico è anche quello della promozione di maggiori livelli di trasparenza attraverso misure volte alla semplificazione e automatizzazione dei processi a essa legati e al miglioramento dei contenuti di atti e informazioni che sono

oggetto di diffusione, anche sotto il profilo del rispetto della recente normativa europea e nazionale in materia di protezione dei dati personali.

Nella stessa ottica di miglioramento della trasparenza saranno monitorati anche gli enti partecipati per garantire la pubblicazione delle informazioni richieste dal d.lgs. 33/2013 e l'adozione delle misure di prevenzione della corruzione da parte degli enti in controllo ai sensi dell'art. 2359 c.c. e delle società in house.

Per quanto riguarda l'obiettivo dell'efficienza e dell'efficacia dell'azione amministrativa, già a partire dal 2021 è stata avviata insieme al NIV un'attività di revisione complessiva dei processi di programmazione sia strategica che gestionale dell'Ente. Questa attività, che proseguirà anche nel triennio 2025-2027 con il coinvolgimento delle strutture dirigenziali, è finalizzata al perfezionamento del sistema di indicatori e di parametri a rilevanza interna ed esterna in grado di evidenziare la performance dell'ente e il suo impatto socio-economico.

Nell'ottica del miglioramento continuo, saranno messi a regime e standardizzati gli attuali processi di monitoraggio in modo da garantire la verifica della sostenibilità delle scelte gestionali, la misurazione della loro attuazione con l'obiettivo di acquisire le corrette informazioni per riprogrammare le attività in modo appropriato e coerente con le finalità del governo dell'Ente, con una particolare attenzione per i progetti e gli interventi finanziati con risorse PNRR.

AMBITO STRATEGICO - Qualità dei servizi ai comuni, ai cittadini e alle imprese

L'Ente intende migliorare, sviluppare, consolidare i servizi offerti alla collettività sia nello svolgimento delle funzioni proprie che di assistenza tecnica fornita ai Comuni della provincia, in un'ottica di innovazione di processo, di prodotto e organizzativa.

In questa prospettiva, diviene fondamentale potenziare l'attività della Stazione Unica Appaltante che svolge le funzioni di centrale di Committenza per i Comuni e altri enti aggiudicatori del territorio in una modalità che consente un'ulteriore evoluzione verso livelli più elevati di garanzia e standardizzazione delle procedure di gara. Altro fronte su cui la Provincia intende investire le sue risorse umane e strumentali è quello che attiene alla sicurezza e al controllo del territorio, alla prevenzione e alla repressione degli illeciti. Per tale ragione, la Provincia deve, innanzitutto, avviare al ridimensionamento dell'organico del Corpo della Polizia Provinciale rimasto in servizio dopo la riforma Delrio e implementare formule organizzative adeguate per rispondere alle richieste di servizi di supporto da parte delle altre forze di polizia.

L'Ente si prefigge, inoltre, di continuare a svolgere le attività in materia di trasporto pubblico delegate dalla Regione Umbria e quelle a favore delle imprese che esercitano attività di trasporto privato e attività collaterali, assicurando l'esercizio delle competenze in materia di autorizzazione e di controllo. E' stata effettuata una revisione dei regolamenti di accesso ai procedimenti autorizzativi, ormai datati, per consentirne la gestione digitalizzata con accesso tramite SPID/CIE, secondo i più moderni sistemi di gestione dati, utilizzando specifici software realizzati dai tecnici interni della Provincia in attuazione dello specifico bando PNRR, ovvero mediante l'acquisizione di accessi a piattaforme gestionali fornite da aziende esterne, per quanto riguarda lo specifico settore dei trasporti eccezionali (TE Online).

Ulteriore impulso va sicuramente dato alle attività di informazione al servizio dei Comuni e di supporto per l'accesso a risorse europee, nazionali e locali, nonché a tutte le funzioni di promozione del territorio.

Obiettivo strategico 2025_AS2_OS1

AREA VASTA - STAZIONE UNICA APPALTANTE

La Provincia ha raccolto sin dal primo momento (legge di riforma delle Province n. 56/2014) la sfida che prevedeva quale funzione fondamentale dei nuovi enti di area vasta proprio lo svolgimento delle funzioni di Stazione Unica appaltante per gli enti territoriali del proprio ambito, poi sviluppata con il D.Lgs. n.50/2016 (Codice Contratti) che ha espressamente previsto tra gli altri la possibilità/obbligo di rivolgersi alle Province per lo svolgimento delle procedure di gara sopra determinate soglie, e da ultimo evidenziata dal nuovo codice contratti (D.lgs. n.36/2023) avendo come obiettivo quello di fare della Provincia di Perugia il punto di riferimento per gli appalti degli Enti del territorio.

Tale percorso ha portato all'approvazione di uno schema tipo di convenzione ad inizio 2017 aggiornato ed adeguato nel corso degli anni, da ultimo nel 2023, alle varie modifiche normative intervenute che ha consentito uno sviluppo di tale attività fino ad arrivare attualmente ai n. 34 soggetti convenzionati.

Il nuovo codice contratti ha previsto la qualificazione presso ANAC degli Enti che possono svolgere procedure di affidamento di appalti pubblici di lavori, servizi e forniture. Tale qualificazione mira a professionalizzare i servizi che svolgono tale attività avendo riguardo sia al numero di procedure svolte nel triennio precedente che la formazione del personale assegnato nonché della soccombenza in ricorsi giurisdizionali.

La SUA della Provincia di Perugia ha ottenuto nel 2023 e mantenuto nel 2024 la qualificazione al massimo livello sia per procedure di affidamento di lavori pubblici (L1) che di servizi e forniture (SF1). Tale qualificazione consente alla Provincia di svolgere l'attività di affidamento anche per le stazioni appaltanti non qualificate in particolare i Comuni ed altri Enti pubblici del territorio provinciale, la qualificazione va mantenuta annualmente.

Sin dal 2018, ai sensi della normativa vigente, è stata introdotta la modalità di gara telematica che ha comportato l'implementazione di una nuova modalità sia strumentale che amministrativa di gestione delle procedure di gara con conseguente adeguamento e formazione del personale addetto.

Tale attività ha comportato un intenso impegno della struttura dedicata (Servizio Stazione Appaltante) che ha gestito, nell'ultimo triennio, oltre 150 procedure di gara per gli Enti convenzionati (Appalti di lavori pubblici, servizi, forniture e concessioni) per un importo complessivo di circa 150.000.000 di euro.

Tale funzione rappresenta un notevole successo dell'attività amministrativa di supporto ai Comuni che si ricorda essere una delle funzioni fondamentali previste dalla Legge n.56/2014, consentendo alla Provincia di Perugia di rivestire il ruolo tra le più importanti stazioni appaltanti della Regione svolgendo contemporaneamente la propria "mission" di supporto ai Comuni del territorio e dall'altro mettendo a disposizione professionalità specifiche in un ambito (quello degli appalti pubblici) sempre più complesso e "tecnico".

Con l'adozione del PNRR e il conferimento delle cospicue risorse finanziarie ad esso connesse, sia in capo alla Provincia che ai Comuni, e con l'entrata in vigore del nuovo codice dei contratti il D.lgs n. 36/2023, la Stazione Unica Appaltante della Provincia si trova impegnata a svolgere un ruolo centrale infatti la Legge n. 108/2021 di conversione del DL n. 77/2021, ha imposto ai Comuni non capoluogo di Provincia assegnatari di risorse del PNRR di rivolgersi alle Unioni di Comuni, Province e Comuni Capoluogo per l'acquisizione di lavori, servizi e forniture. Per tutta la durata del mandato

amministrativo molti Enti convenzionati con la SUA invieranno le procedure di gara connesse ai finanziamenti PNRR/PNC.

La Sua è impegnata, inoltre, dal 1 gennaio 2024 ad implementare il processo di digitalizzazione previsto dal nuovo codice contratti (D.lgs. n.36/2023) per tutto il ciclo vita dei contratti pubblici, che comporta l'uso obbligatorio per ogni fase del suddetto ciclo vita (progettazione, affidamento, esecuzione) di piattaforma certificate che consentono la interoperabilità con la BNDPC di ANAC per la comunicazione di tutti i dati riferiti a ciascun contratto.

Vista la mole e la complessità del lavoro della Stazione Unica Appaltante, l'Amministrazione provinciale interverrà, nel corso dell'anno, implementando le risorse umane e le strumentazioni al fine di rendere un sempre miglior servizio alle varie realtà territoriali della Provincia.

Obiettivo strategico 2025_AS2_OS2 SICUREZZA DEL TERRITORIO – POLIZIA PROVINCIALE

Obiettivo strategico dell'Ente è quello di garantire il corretto svolgimento dell'attività di polizia amministrativa per l'accertamento, la prevenzione e la repressione degli illeciti con particolare riferimento a quelli connessi alle materie fondamentali rimaste in capo alla Provincia quale Ente di Area Vasta, in particolar modo nella tutela ambientale e nel coordinamento dei Piani di contenimento faunistici. Idonee misure organizzative verranno messe in campo al fine di ovviare, per quanto possibile, al consistente ridimensionamento dell'organico del Corpo in servizio dopo la riforma "Delrio".

Obiettivo strategico 2025_AS2_OS3 TRASPORTO PUBBLICO E PRIVATO

Obiettivo strategico dell'Ente è quello di garantire, relativamente ai servizi di trasporto extraurbani, tutte le funzioni amministrative e di programmazione di cui alla L.R. 18 novembre 1998, n 37 e s.m.i. di attuazione del D.Lgs. 422/97 ed in particolare tutto ciò che concerne la gestione dei contratti di servizio del TPL extraurbano relativi ai due bacini di traffico provinciale e del TPL del Lago Trasimeno. In tale ambito verrà assicurato il monitoraggio dei servizi svolti mediante verifiche strutturali sull'intera rete viaria e lacuale di competenza, gestite in modo interdisciplinare.

Viene inoltre garantito il rilascio di autorizzazioni per la prosecuzione di esercizio di impianti fissi gestiti da Comuni e privati, anche programmando opportune verifiche tecniche congiunte degli impianti, per la sicurezza dell'esercizio. L'Ente inoltre garantirà il coordinamento delle attività necessarie per il definitivo trasferimento di tutte o di parte delle funzioni suddette alla "Agenzia Unica per la Mobilità e il Trasporto Pubblico Locale", istituita ai sensi dell'art.19bis della L.R. 37/'98 e s.m.i.

Per quanto concerne il trasporto privato l'Ente assicurerà continuità all'erogazione dei servizi ai cittadini e alle ditte che operano nel settore, riguardo ad autoscuole, studi di consulenza e centri di revisione, nonché per il rilascio di autorizzazioni per i trasporti eccezionali e per i trasporti in conto proprio.

Nel rispetto delle disposizioni governative saranno assicurate tutte le sessioni possibili per l'espletamento degli esami di idoneità professionale per le attività connesse al trasporto pubblico e privato, al fine di favorire la possibilità l'ingresso dei cittadini in questo ambito lavorativo.

Obiettivo strategico 2025_AS2_OS4 AREA VASTA E SVILUPPO SERVIZI AL TERRITORIO

Obiettivo strategico della Provincia è quello di sviluppare ulteriormente il ruolo di Ente di Area Vasta così come previsto dalla L. n. 56/2014 cui è seguita la legge regionale n. 10/2015 e il nuovo Statuto. Tale attività si concretizza mediante l'implementazione e il monitoraggio di interventi di assistenza ai Comuni, come ad esempio i servizi di informazione e di comunicazione istituzionale.

In coerenza con tale ruolo si implementeranno processi cooperativi in grado di fare sintesi delle esigenze locali, rappresentandole in una logica di sistema. Si tratta di sviluppare e consolidare pratiche di collaborazione, creando una rete di soggetti che consenta di erogare servizi di qualità ai cittadini e alle imprese, in un'ottica di semplificazione amministrativa e di riduzione dei costi. Con tale logica particolare attenzione sarà posta alla promozione del territorio e delle sue potenzialità, alla valorizzazione e sviluppo delle identità e delle manifestazioni più rilevanti, anche attraverso l'utilizzo delle strutture decentrate e del patrimonio artistico-culturale dell'Ente.

Relativamente all'utilizzo delle risorse nazionali con le quali la Provincia ha sviluppato negli anni partenariati pubblico/privati, sarà completato, nei primi mesi del 2025, il progetto "SMASH! Giovani per lo sport e la partecipazione sociale" – del PROGRAMMA GAME UPI (G.iovani A.utodeterminazione M.ovimento E.mpowerment).

AMBITO STRATEGICO – Promozione della cultura della pace e delle pari opportunità

La Provincia di Perugia è la terra di San Francesco e di Aldo Capitini, due personalità che hanno dato un contributo straordinario alla costruzione della pace e della fratellanza tra i popoli.

In questo territorio da oltre 60 anni centinaia di migliaia di persone si ritrovano per dare vita alla Marcia PerugiaAssisi della pace e della fraternità e per partecipare ad eventi laici e religiosi, di carattere nazionale e internazionale, tesi a promuovere la cultura della pace, dei diritti umani e della solidarietà.

La Provincia di Perugia riconosce, nella sua carta fondamentale, la pace come un diritto fondamentale delle persone e dei popoli e promuove la cultura della pace e dei diritti umani attraverso azioni di educazione, ricerca e informazione coinvolgendo gli enti locali, le istituzioni scolastiche, il mondo dell'informazione e gli organismi della società civile in una rinnovata alleanza pedagogica.

Tra le priorità della Provincia si conferma inoltre quella di promuovere le pari opportunità e prevenire e contrastare le discriminazioni di genere su tutto il territorio.

Per questo l'amministrazione provinciale continuerà ad operare per un cambiamento culturale che investa la società nel suo complesso, ad iniziare dai modelli educativi e formativi, unica strada per la parità sostanziale, per la costruzione di una effettiva democrazia paritaria.

L'impegno è quello di veicolare soprattutto nelle giovani generazioni la cultura della valorizzazione delle differenze e del rispetto tra le persone, il superamento degli stereotipi e pregiudizi, anche quale antidoto alla sopraffazione ed alla violenza. L'amministrazione provinciale continuerà inoltre nel percorso già intrapreso da tempo di una capillare campagna informativa sui servizi esistenti a sostegno delle vittime di violenza e contribuirà a rafforzare la "Rete" dei Soggetti, istituzionali e non, che a livello territoriale operano per la prevenzione ed il contrasto alla violenza contro le donne.

Altro obiettivo è quello inoltre di far conoscere e valorizzare il protagonismo femminile nella storia passata e presente, in linea con la Strategia nazionale per la parità di genere 2021-2026 che prevede, tra le misure di carattere trasversale, la diffusione di modelli femminili positivi e la promozione di role model per la parità di genere e per il superamento degli stereotipi.

Con il medesimo intento l'Ente si farà parte attiva nell'organizzazione di eventi culturali per diffondere best practice e esempi di women empowerment.

Obiettivo strategico 2025_AS3_OS1 PROMOZIONE DELLA CULTURA DELLA PACE

La provincia di Perugia è la terra di San Francesco d'Assisi e di Aldo Capitini, due persone che in tempi e modi diversi hanno dato un contributo straordinario alla crescita dell'umanità e alla diffusione della cultura della pace e della fratellanza tra i popoli nel mondo. Due personalità che, insieme a San Benedetto da Norcia, patrono d'Europa, fanno della nostra provincia un luogo unico al mondo. E' qui che si sono celebrati gli Incontri mondiali delle religioni e le Giornate mondiali per la pace promosse dal 1986 da Papa Giovanni Paolo II e Papa Francesco. E' qui che lo stesso Papa Francesco ha scelto di firmare la nuova importante Enciclica "Fratelli tutti" sulla fraternità e l'amicizia sociale oltre a ispirarsi a San Francesco nella sua enciclica Laudato Sì sulla custodia del creato e la cura della casa comune. Ed è sempre qui che, da oltre 60 anni, centinaia di migliaia di persone arrivano per partecipare alla Marcia PerugiaAssisi della pace e della fraternità.

La Provincia di Perugia si è sempre impegnata nella promozione della pace e dei diritti umani con iniziative di carattere locale, nazionale, europeo e internazionale. Dal 1986 la Provincia opera ininterrottamente insieme al Coordinamento Nazionale degli Enti Locali per la Pace e i Diritti Umani mediante un'apposita Convenzione.

L'impegno per la pace della Provincia di Perugia è sancito nel secondo articolo dello Statuto provinciale:

"La Provincia, in conformità ai principi costituzionali ed alle norme internazionali che riconoscono i diritti innati delle persone umane e sanciscono il ripudio della guerra come mezzo di risoluzione delle controversie internazionali, riconosce nella pace un diritto fondamentale delle persone e dei popoli. A tale fine promuove nel suo territorio la cultura della pace e dei diritti umani mediante iniziative culturali, di ricerca, di educazione e di informazione."

Obiettivo strategico 2025_AS3_OS2 PROMOZIONE DELLE PARI OPPORTUNITA'

Tra le priorità della Provincia si conferma quella di sostenere e valorizzare le pari opportunità, nonché operare un'efficace politica di contrasto alle discriminazioni su tutto il territorio, specie nel mondo del lavoro, secondo quanto disposto dalla legge 56/2014, che individua il controllo dei fenomeni discriminatori in ambito occupazionale e la promozione delle pari opportunità fra le funzioni fondamentali dell'Ente.

Per questo l'amministrazione provinciale continuerà ad operare per un cambiamento culturale che investa la società nel suo complesso, ad iniziare dai modelli educativi e formativi, unica strada per la parità sostanziale, per la costruzione di una effettiva democrazia paritaria.

L'impegno è quello di veicolare soprattutto nelle giovani generazioni la cultura della valorizzazione delle differenze e del rispetto tra le persone, il superamento degli stereotipi e pregiudizi, anche quale antidoto alla sopraffazione ed alla violenza.

Tra le priorità dell'Ente vi è anche quella di far conoscere e valorizzare il protagonismo femminile nella storia passata e presente. La Provincia continuerà inoltre ad impegnarsi nel dedicare particolare attenzione nel non disperdere la memoria delle tante protagoniste delle battaglie di Liberazione, per la democrazia e l'emancipazione nel nostro paese. Per la prima volta la Provincia di Perugia ha una presidente donna: questo risultato sarà segno distintivo del posizionamento politico dell'Ente, anche a livello nazionale (è noto quanto esiguo sia il numero di donne politiche alla guida di città sopra i 15000 abitanti e di province). L'Ente si farà parte attiva nell'organizzazione di eventi culturali per diffondere best practice e esempi di women empowerment, nonché si adopererà verso scelte di welfare e servizi che rendano concretamente possibile la parità di genere tra uomo e donne, anche in relazione alle opportunità di lavoro, supportando le azioni europee e quanto previsto negli SDGs.

La Provincia opererà, anche su questo terreno, offrendo il necessario supporto in particolare ai Comuni ed a tutti i soggetti pubblici e privati, alle scuole, agli organismi di parità ed al mondo dell'Associazionismo femminile e non solo, operanti a livello locale. L'agire in "rete" è sempre di più il nostro obiettivo e la nostra scelta di campo.

L'amministrazione provinciale continuerà nel percorso già intrapreso di una capillare campagna informativa sui servizi esistenti a sostegno delle vittime di violenza e di sensibilizzazione al fine di far riflettere sul fenomeno, sulle sue cause e sulle sue dinamiche, per prevenirlo ed imparare a conoscerlo, riconoscerlo e contrastarlo.

Tra gli obiettivi dell'Ente inoltre, come sancito dall'art. 34 dello Statuto vi è anche quello di favorire al suo interno, le pari opportunità e l'equilibrio di genere, contrastando ogni forma di discriminazione e garantendo un ambiente lavorativo improntato al benessere organizzativo.

AMBITO STRATEGICO – Qualità della rete viaria

La Provincia mira a elevare i livelli di sicurezza della rete viaria mediante una programmazione annuale e triennale delle opere pubbliche puntuale e coerente, interventi di manutenzione ordinaria finalizzati a mantenere i piani viabili in condizioni ottimali, la realizzazione di importanti infrastrutture che consentano di superare criticità dovute all'alta intensità della circolazione, nonché attraverso l'adozione di adeguate misure di sicurezza stradale.

Obiettivo strategico 2025_AS4_OS1

MIGLIORAMENTO E MESSA IN SICUREZZA DELLA RETE STRADALE

Il mantenimento di sufficienti livelli di sicurezza della rete viaria di competenza e la sua gestione e valorizzazione, da realizzarsi mediante interventi di manutenzione ordinaria e straordinaria, compatibilmente con le risorse finanziarie a disposizione e con quelle che la Regione dovrà stanziare per la parte viaria di propria competenza, intercettando tutte le risorse messe a disposizione dalla ricostruzione post sisma 2016 e dal PNRR, riveste obiettivo prioritario dell'Ente.

A seguito degli eventi sismici che hanno interessato il nostro territorio a partire da agosto 2016 e negli anni successivi, si rende necessario continuare l'analisi e il monitoraggio delle criticità e programmare e coordinare gli interventi da realizzare lungo la rete viaria di competenza danneggiata dal sisma fino al loro completamento. Per questo la Provincia di Perugia chiederà di partecipare attivamente ai tavoli tecnici e nelle cabine di regia della ricostruzione, onde recepire tutte le possibili risorse finanziarie messe a disposizione per la rete viaria dall'Ufficio ricostruzione e dal Ministero tramite ordinanze commissariali. Per quanto riguarda il PNRR, l'obiettivo dell'Amministrazione provinciale sarà quello di intercettare sia i bandi rivolti alle Province che e ai Comuni (la provincia dovrà svolgere ruolo di animazione e promozione alla riqualificazione dell'intera rete viaria, con particolare attenzione alla messa in sicurezza e al miglioramento delle intersezioni tra viabilità di competenza provinciale e viabilità comunali e/o regionali), che quello di instaurare contatti più stretti con i ministeri competenti, in particolare il Ministero delle Infrastrutture e della Mobilità sostenibile, onde trattare opere di particolare rilevanza strategica per il territorio. Per questo occorrerà la presenza della Provincia, quale Ente che gestisce la maggiore quota di viabilità sul territorio, nelle cabine di regia regionali e nazionali. Per la stessa motivazione, al fine di coordinarsi con i principali enti destinatari dei fondi PNRR, la Provincia di Perugia ha chiesto, sulla scorta di quanto accade nella maggior parte delle Regioni italiane, una cabina di regia regionale alla quale partecipino Regione Umbria, Province, ANCI. Sarà inoltre data particolare attenzione all'attività di supporto ai Comuni, mediante opportuni accordi/convenzioni, nell'ottica innovativa di sviluppo delle funzioni istituzionali quale Ente di Area Vasta e di servizio al territorio, ruolo previsto dalla Legge 56/2014, a cui ha fatto seguita la L.R. 10/2015 e dal nuovo Statuto.

AMBITO STRATEGICO – Qualità dell’edilizia scolastica e patrimoniale, della programmazione della rete scolastica e dell’offerta formativa, dell’ambiente e del territorio

La Provincia intende garantire un adeguato livello di sicurezza e fruibilità degli edifici scolastici di istruzione secondaria di secondo grado, attraverso un’attenta programmazione e attuazione degli interventi di manutenzione ordinaria e straordinaria tenendo conto delle mutate esigenze funzionali (ad es. numerosità delle classi) e energetico-ambientali, nel rispetto delle scadenze stabilite per l’utilizzo dei finanziamenti concessi. In particolare, in linea con le nuove normative in tema di miglioramento sismico e di contrasto alla pandemia, occorrerà ripensare la riqualificazione, la progettazione, il rinnovo impiantistico in chiave di uso razionale dell’energia e sostenibilità ambientale, di tutti gli edifici scolastici della Provincia di Perugia, secondo un adeguato programma di priorità.

Si coglierà l’occasione storica del PNRR che, unitamente ai fondi della ricostruzione, offre un’opportunità storica di investimento nel complesso e ingente sistema edifici-impianti ove trascorrono la propria vita scolastica migliaia di giovani umbri. Con la Programmazione provinciale della rete scolastica e dell’offerta formativa, altresì, l’Ente si prefigge di migliorare e qualificare sempre più l’attività di studio e ricerca, anche attraverso un processo partecipato nell’adozione della proposta annuale del “Piano provinciale del dimensionamento scolastico e dell’offerta formativa” relativo a tutte le scuole di ogni ordine e grado del territorio provinciale. In particolare, per il ruolo che riveste, la Provincia di Perugia si propone di diventare l’anello di congiunzione tra la scuola e la formazione superiore e il sistema del lavoro in Umbria, in modo da colmare il divario tra istruzione-formazione e mondo del lavoro che provoca alti livelli di disoccupazione giovanile. In tale contesto particolare rilievo è stato assunto in questi anni dall’attività legata all’istruzione per inclusione scolastica attraverso la gestione del Fondo statale per *l’assistenza all’autonomia e alla comunicazione personale degli alunni con disabilità fisiche e sensoriali*. Tale attività tuttavia è in corso di ultimazione a chiusura dell’A.S. 2023-2024, a seguito dell’abrogazione del Fondo di che trattasi con Legge finanziaria 30 dicembre 2023, n. 213 (decorrenza 2024) e della contestuale istituzione del *Fondo unico per l’inclusione delle persone con disabilità* per il quale la Provincia non può rivestire la funzione in quanto non ha competenze in materia di servizi socio-sanitari.

In tema di valorizzazione dell’ambiente e del territorio, l’impegno della Provincia si concretizza attraverso l’aggiornamento del PTCP, strumento di pianificazione paesaggistica con il quale la Provincia svolge la funzione di raccordo e coordinamento della pianificazione urbanistica di livello regionale con gli strumenti adottati dai comuni del territorio. L’Ente parteciperà inoltre a processi di copianificazione interistituzionale e promuoverà il tema della pianificazione d’area vasta, partecipando anche a gruppi di studio nazionali sulla pianificazione provinciale.

Obiettivo strategico 2025_AS5_OS1

Programmazione della rete scolastica e dell’offerta formativa, gestione dell’edilizia scolastica

La programmazione della rete scolastica di istruzione secondaria di secondo grado, funzionale al diritto allo studio della popolazione scolastica della Provincia di Perugia, è obiettivo strategico che si concretizza con la concertazione e la condivisione con vari Enti del fabbisogno formativo di ciascuna istituzione scolastica garantendo spazi fruibili e sicuri per lo svolgimento delle attività didattiche previste dalla normativa, dai POF e in coerenza con il Piano annuale del dimensionamento scolastico e dell’offerta formativa approvato dal Consiglio provinciale e dalla Regione dell’Umbria. Parimenti, la competenza dell’ente in materia di inclusione scolastica per gli alunni con disabilità grave tesa a realizzare percorsi specifici e personalizzati per il loro apprendimento e inserimento scolastico, costituisce un tassello importante dell’azione istituzionale della Provincia di Perugia.

Con i finanziamenti pervenuti ed attualmente disponibili (soprattutto da Ministero Istruzione, PNRR, ricostruzione sisma 2016) l’edilizia scolastica diventa finalmente la voce di maggior peso nel bilancio della Provincia di Perugia; pertanto, si continuerà nell’attenta analisi delle criticità, a programmare interventi ed azioni volte al miglioramento della sicurezza e della vivibilità delle strutture scolastiche, anche a seguito delle esigenze insorte dopo la pandemia Covid, con particolare concentrazione alle caratteristiche strutturali, dimensionali e sismiche, degli edifici scolastici di competenza prevedendo ove necessario anche nuove costruzioni, in sinergia con quanto prescritto dalle norme in materia di prevenzione incendi e di efficienza energetica degli edifici, in piena collaborazione e condivisione con l’Ufficio scolastico, con i dirigenti, con i Sindaci e i comuni, con il mondo studentesco che la Provincia intende coinvolgere in modo innovativo come protagonista delle scelte.

Di seguito si riportano le risorse disponibili per linee di finanziamento.

LINEA FINANZIARIA	2024 (valori arrotondati)	2025 (valori arrotondati)	2026 (valori arrotondati)	2027 (valori arrotondati)	TOTALE	NOTE
PNRR	€ 29.000.000,00	€ 14.000.000,00	€ 4.000.000,00		€ 47.000.000,00	Tutti gli interventi sono stati

						appaltati nel 2023 con esecuzione lavori negli anni 2024, 2025 e 2026
SISMA 20216/2017 ORD. 33/2017 E ORD. 56/2018	€ 2.500.000,00	€ 5.000.000,00	€10.00.000,00	€. 7.500.000,00	€ 25.000.000,00	Nuovo edificio a Spoleto; Nuovo edificio a Foligno e miglioramento sismico della sede storica dell'IS Pieralli a Perugia
ORD. SPEC. 11/2021 NORCIA	€ 2.000.000,00	€ 8.000.000,00	€ 8.000.000,00	€. 3.800.000,00	€ 21.800.000,00	Nuovo polo scolastico di Norcìa
ORD. SPEC 31/2021	€ 1.000.000,00	€ 15.000.000,00	€ 42.000.000,00	€. 84.000.000,00	€ 142.000.000,00	22 interventi di adeguamento sismico anche con nuova realizzazione

Obiettivo strategico 2025_AS5_OS2 Patrimonio immobiliare

Obiettivo strategico da perseguire nei prossimi anni è l'adeguamento, finalizzato alla valorizzazione e la messa in sicurezza, alla luce delle più recenti normative, del patrimonio immobiliare. Sarà inoltre perseguita la valorizzazione dei beni immobili, la fruizione e l'ottimizzazione della loro redditività anche attraverso interventi di miglioramento strutturale ed energetico, adeguamento e messa a norma degli stessi. Il patrimonio immobiliare è diventato ormai, stante l'attuale situazione in cui versano le Province, una non trascurabile fonte di risorse. I numerosi interventi legislativi recenti hanno introdotto norme tese, direttamente o indirettamente, ad incentivare il concorso della leva immobiliare da parte della pubblica amministrazione per il raggiungimento dell'equilibrio economico-finanziario, anche attraverso la valorizzazione del patrimonio immobiliare. Una corretta gestione del patrimonio va pertanto vista anche in funzione di un contenimento della spesa. Una particolare attenzione sarà posta alla valorizzazione delle risorse artistiche-culturali dell'Ente, nell'ottica di una migliore fruibilità, anche in funzione di promozione dell'area vasta.

Permane la necessità dello sviluppo di un progetto già avviato per la digitalizzazione dei beni patrimoniali, anche in aderenza ai principi normativi del Decreto Ministeriale n. 430/2019 che impone la costituzione dell'Archivio Informatico Nazionale delle Opere Pubbliche (AINOP) e del Decreto Ministeriale n. 560/2017 detto Decreto BIM, da integrare con tutte le altre banche dati dell'ente, che deve quindi porre come obiettivo la digitalizzazione dei processi collegati alle funzioni di gestione del patrimonio, dell'edilizia scolastica e dei lavori pubblici più in generale. Tale progetto potrà essere, in una seconda fase, esteso a supporto di quei comuni del territorio che, per dimensioni operative o esigenze organizzative, non saranno in grado di operare con tali evolute modalità, estendendo i servizi di Stazione Appaltante anche alla gestione delle Opere Pubbliche in ambito BIM e Facility Management.

Obiettivo strategico 2025_AS5_OS3 TUTELA E VALORIZZAZIONE DELL'AMBIENTE E DEL TERRITORIO

Obiettivo strategico è la valorizzazione dell'ambiente e del territorio che si concretizza anche attraverso l'aggiornamento del PTCP, in corso, strumento di pianificazione paesaggistica con il quale la Provincia svolge la funzione di raccordo e coordinamento della pianificazione urbanistica di livello regionale con gli strumenti adottati dai comuni del territorio. L'Ente parteciperà inoltre a processi di copianificazione interistituzionale e promuoverà il tema della pianificazione d'area vasta, partecipando anche a gruppi di studio nazionali sulla pianificazione provinciale.

Inoltre l'Ente curerà le attività amministrative relative ai controlli ambientali e al contenzioso di competenza provinciale ai sensi del D.Lgs. 152/2006 e s.m.i. o delegati dalla Regione ai sensi della l.r. n. 10/2015 e tutte le materie di carattere ambientale non ricomprese nel trasferimento di funzioni alla Regione (ad es. in materia di bonifica o autorizzazione rifiuti in procedura semplificata) che sono rimaste in capo alla Provincia.

4 PIANIFICAZIONE STRATEGICA 2025-2027 – SCHEDE



QUALITA' DELL'AZIONE AMMINISTRATIVA

Descrizione Obiettivo Al fine di rendere la propria azione amministrativa più efficace e trasparente, l'Ente intende proseguire nel processo di digitalizzazione avviato da tempo e improntare il proprio assetto organizzativo ai criteri di semplificazione e standardizzazione in modo da migliorare il rapporto con i cittadini e rispondere in modo adeguato ai bisogni del territorio.

In quest'ottica, la Provincia ritiene fondamentale ripensare la propria organizzazione anche in funzione della gestione dei fondi del PNRR, riattivare il tavolo per il confronto con la Regione Umbria riguardo il finanziamento delle funzioni regionali esercitate dalla stessa Provincia, incrementare la capacità di aumentare le proprie entrate e di controllare la spesa, dotarsi di personale altamente specializzato ed elevare le competenze digitali di quello attualmente in organico anche in vista dell'attivazione di servizi di supporto ai comuni per la loro digitalizzazione.

Strutture coinvolte					
Descrizione	Relazione	Competenza	Data Inizio	Data Fine	
SERV.P. TERR.AMB. SI COMUNICAZ	Servizio	30,00%	01/01/2025	31/12/2027	
SERV.GEST.PERS.FUNZ.GEN.	Servizio	20,00%	01/01/2025	31/12/2027	
SERVIZIO AVVOCATURA	Servizio	5,00%	01/01/2025	31/12/2027	
SERVIZIO FINANZIARIO	Servizio	25,00%	01/01/2025	31/12/2027	
SEGRETERIA GENERALE	Servizio	5,00%	01/01/2025	31/12/2027	
DIREZIONE GENERALE	Servizio	15,00%	01/01/2025	31/12/2027	

INDICATORI

Descrizione	Tipo	Peso	Valore Atteso	Valore Atteso 2026	Valore Atteso 2027	Note
Mantenimento degli equilibri di bilancio	EFFICIENZA	20,00	100,00	100,00	100,00	
Riconoscimento da parte della Regione dell'Umbria di adeguate risorse annuali (quantificate nelle richieste da parte della Provincia) per il finanziamento delle funzioni regionali attribuite	EFFICACIA	20,00	50,00	70,00	100,00	
Revisione assetto organizzativo e relativo funzionigramma	EFFICACIA	5,00	100,00			
n. partecipanti a corsi di formazione per l'ampliamento delle competenze digitali	EFFICACIA	20,00	150,00	150,00	150,00	



QUALITA' DELL'AZIONE AMMINISTRATIVA

INDICATORI							
Descrizione	Tipo	Peso	Valore Atteso	Valore Atteso 2026	Valore Atteso 2027	Note	
Rilevazione annuale delle esigenze di sviluppo #smart dei comuni del territorio provinciale (attraverso specifici strumenti quali focus group, questionari, ecc.)	EFFICACIA	10,00	100,00	100,00	100,00		
Esito positivo (secondo i parametri individuati dal RPCT) della verifica dell'attuazione delle principali misure previste nel Piano Anticorruzione (rotazione affidamenti e incarichi e assenza di conflitto di interessi)	EFFICIENZA	10,00	100,00	100,00	100,00		
% incremento recupero spese legali	EFFICACIA	5,00	2,00	2,00	2,00		
Elaborazione report sullo stato di avanzamento e la distribuzione della spesa degli interventi finanziati con risorse PNRR (n. report prodotti nell'anno)	EFFICIENZA	10,00	3,00	3,00			



QUALITA' DEI SERVIZI AI COMUNI, AI CITTADINI E ALLE IMPRESE

Descrizione Obiettivo

L'Ente intende migliorare, sviluppare, consolidare i servizi offerti alla collettività sia nello svolgimento delle funzioni proprie che di assistenza tecnica fornita ai Comuni della provincia, in un'ottica di innovazione di processo, di prodotto e organizzativa. In questa prospettiva, diviene fondamentale potenziare l'attività della Stazione Unica Appaltante che svolge le funzioni di centrale di Committenza per i Comuni e altri enti aggiudicatori del territorio in una modalità che consente un'ulteriore evoluzione verso livelli più elevati di garanzia e standardizzazione delle procedure di gara.

Altro fronte su cui la Provincia intende investire le sue risorse umane e strumentali è quello che attiene alla sicurezza e al controllo del territorio, alla prevenzione e alla repressione degli illeciti. Per tale ragione, la Provincia deve, innanzitutto, avviare al ridimensionamento dell'organico del Corpo rimasto in servizio dopo la riforma Delrio e implementare formule organizzative adeguate per rispondere alle richieste di servizi di supporto da parte delle altre forze di polizia.

L'Ente si prefigge, inoltre, di continuare a svolgere le attività in materia di trasporto pubblico delegate dalla Regione Umbria e quelle a favore delle imprese che esercitano attività di trasporto privato e attività collaterali, assicurando l'esercizio delle competenze in materia di autorizzazione e di controllo.

Ulteriore impulso va sicuramente dato alle attività di informazione al servizio dei Comuni e di supporto per l'accesso a risorse europee, nazionali e locali, nonché a tutte le funzioni di promozione del territorio.

Strutture coinvolte

Descrizione	Relazione	Competenza	Data Inizio	Data Fine
SERV.GEST.PERS.FUNZ.GEN.	Servizio	5,00%	01/01/2025	31/12/2027
SERV.P.TERR.AMB. SI COMUNICAZ	Servizio	15,00%	01/01/2025	31/12/2027
SERVIZIO STAZIONE APPALTANTE	Servizio	40,00%	01/01/2025	31/12/2027
SERV.POL.PROV.	Servizio	30,00%	01/01/2025	31/12/2027
SERV. PROG.VIARIA ESPR. DEMAN.	Servizio	10,00%	01/01/2025	31/12/2027

INDICATORI

Descrizione	Tipo	Peso	Valore Atteso	Valore Atteso 2026	Valore Atteso 2027	Note
incremento n. enti in convenzione per i servizi della Stazione Unica Appaltante	EFFICACIA	20,00	1,00	1,00	1,00	Il livello standard ottimale del numero dei Comuni convenzionati è pari a 30.
SUA - mantenimento della percentuale di soccombenza nel contenzioso sotto il 5%	EFFICIENZA	20,00	100,00	100,00	100,00	
Impegno risorse assegnate per personale da reclutare	EFFICIENZA	15,00	100,00			Programma triennale fabbisogno personale 2024-2026



QUALITA' DEI SERVIZI AI COMUNI, AI CITTADINI E ALLE IMPRESE

INDICATORI

Descrizione	Tipo	Peso	Valore Atteso	Valore Atteso 2026	Valore Atteso 2027	Note
n. controlli effettuati sulla regolarità di attuazione dei Piani di contenimento faunistici	EFFICIENZA	10,00	20,00	25,00	30,00	
n. controlli ambientali e relativi al Codice della Strada effettuati	EFFICIENZA	10,00	190,00	190,00	190,00	
risultato positivo nell'indagine di customer satisfaction somministrata ai comuni che si avvalgono del servizio di informazione e comunicazione svolto dalla Provincia per loro conto	EFFICIENZA	5,00	100,00	100,00	100,00	
ottenimento e mantenimento qualificazione della Stazione Unica Appaltante nella fascia alta per ciascuna delle tipologie di oggetto di appalto	EFFICIENZA	20,00	100,00	100,00	100,00	



PROMOZIONE DELLA CULTURA DELLA PACE E DELLE PARI OPPORTUNITA'

Descrizione Obiettivo

La Provincia di Perugia è la terra di San Francesco, di San Benedetto e di Aldo Capitini, tre personalità che hanno fatto della pace e della fratellanza tra i popoli il centro del loro pensiero e della loro azione. In questo territorio da oltre 60 anni centinaia di migliaia di persone arrivano per partecipare alla MarciaPerugiAssisi e sempre qui vengono organizzati eventi e iniziative di respiro internazionale che hanno lo scopo di diffondere la cultura della pace, del rispetto dei diritti umani e della solidarietà.

La Provincia di Perugia riconosce nella sua carta fondamentale il valore della promozione della cultura della pace e si impegna a diffonderne i principi attraverso azioni di educazione, ricerca e informazione, coinvolgendo le istituzioni scolastiche e le reti sociali in una rinnovata alleanza pedagogica.

L'Ente si farà, inoltre, parte attiva nell'organizzazione di eventi culturali per diffondere best practice e esempi di women empowerment, nonché si adopererà verso scelte di welfare e servizi che rendano concretamente possibile la parità di genere tra uomo e donna, anche in relazione alle opportunità di lavoro. L'amministrazione provinciale continuerà nel percorso già intrapreso di una capillare campagna informativa sui servizi esistenti a sostegno delle vittime di violenza e affiancherà le proprie azioni a quelle messe in campo dai comuni per prevenire e contrastare tutte le discriminazioni ad iniziare da quelle relative al mondo del lavoro, anche sostenendo la realizzazione di attività e di percorsi progettuali nelle scuole superiori e rivolgendosi alle nuove generazioni e al mondo della scuola.

Strutture coinvolte

Descrizione	Relazione	Competenza	Data Inizio	Data Fine
SERV.GEST.PERS.FUNZ.GEN.	Servizio	100,00%	01/01/2025	31/12/2027

INDICATORI

Descrizione	Tipo	Peso	Valore Atteso	Valore Atteso 2026	Valore Atteso 2027	Note
Programma "Pace, fraternità e dialogo. Sui passi di Francesco"	EFFICIENZA	10,00	100,00	100,00		
Valorizzazione e sviluppo della Marcia PerugiAssisi della pace e della fraternità	EFFICACIA	25,00	100,00			
Organizzazione e realizzazione delle celebrazioni degli 800 anni di San Francesco e dell'anniversario della fondazione del Coordinamento nazionale degli Enti Locali per la Pace e i Diritti Umani	EFFICIENZA	10,00	100,00			
Programmi di educazione civica alla cura, alla pace e alla sostenibilità	EFFICIENZA	15,00	100,00			



PIANIF_STRAT_AMBITI_2025
2025_AMBITO_STRAT_3

Centro di Responsabilità
PRESIDENZA

Responsabile
PROIETTI STEFANIA

PROMOZIONE DELLA CULTURA DELLA PACE E DELLE PARI OPPORTUNITA'

INDICATORI

Descrizione	Tipo	Peso	Valore Atteso	Valore Atteso 2026	Valore Atteso 2027	Note
N. iniziative per la promozione delle pari opportunità	EFFICIENZA	30,00	5,00	5,00	5,00	
n. scuole coinvolte in progetti di diffusione della cultura delle pari opportunità	EFFICIENZA	10,00	8,00	8,00	8,00	

**MIGLIORAMENTO E MESSA IN SICUREZZA DELLA RETE STRADALE**

Descrizione Obiettivo La Provincia mira a elevare i livelli di sicurezza della rete viaria mediante una programmazione annuale e triennale delle opere pubbliche puntuale e coerente, interventi di manutenzione ordinaria finalizzati a mantenere i piani viabili in condizioni ottimali, la realizzazione di importanti infrastrutture che consentano di superare criticità dovute all'alta intensità della circolazione, nonché attraverso l'adozione di adeguate misure di sicurezza stradale.

Strutture coinvolte

Descrizione	Relazione	Competenza	Data Inizio	Data Fine
SERV. PROG.VIARIA ESPR. DEMAN.	Servizio	25,00%	01/01/2025	31/12/2027
SERVIZIO GESTIONE VIABILITA'	Servizio	75,00%	01/01/2025	31/12/2027

INDICATORI

Descrizione	Tipo	Peso	Valore Atteso	Valore Atteso 2026	Valore Atteso 2027	Note
% incremento delle risorse impiegate in manutenzioni ordinarie	QUANTITATIVO	20,00	5,00	5,00	10,00	Risorse A44000_OB01
n. km di strade provinciali e regionali oggetto di manutenzione straordinaria	QUANTITATIVO	10,00	85,00	85,00	85,00	
% incremento risorse investite in segnaletica verticale e orizzontale	QUANTITATIVO	5,00	10,00	10,00	10,00	
Apposizione di barriere e guard rail in aggiunta o in sostituzione (n. interventi)	EFFICACIA	5,00	10,00	10,00	10,00	
% riduzione richieste di risarcimento in seguito a sinistri stradali su strade provinciali	EFFICACIA	10,00	5,00	5,00	5,00	
% di lavori avviati sul totale degli interventi su strade previsti nell'elenco annuale (per avviati si intendono le opere con progetti esecutivi approvati con relativa determinazione a contrarre)	EFFICACIA	20,00	75,00	80,00	80,00	
% riduzione incidenti stradali sulla rete viaria per cause imputabili all'Ente	EFFICACIA	10,00	5,00	5,00	5,00	Rapporto tra richieste di risarcimento evase tra l'anno precedente e l'anno in corso



MIGLIORAMENTO E MESSA IN SICUREZZA DELLA RETE STRADALE

INDICATORI

Descrizione	Tipo	Peso	Valore Atteso	Valore Atteso 2026	Valore Atteso 2027	Note
n. postazioni aggiuntive Progetto Life Strade	EFFICIENZA	2,00	1,00	1,00	1,00	
Ispezioni di livello L1 e L2 di tutte le opere d'arte delle infrastrutture viarie (ponti e viadotti) come da linee guida approvate dal MIMS entro il 31.12.2025	EFFICIENZA	10,00	100,00			
n. rilevamenti per aggiornamento decennale dei dati del volume di traffico	EFFICIENZA	3,00	10,00	10,00	10,00	
n. interventi di miglioramento della sicurezza stradale sulle intersezioni delle strade provinciali e strade regionali	EFFICIENZA	5,00	2,00	1,00	1,00	



QUALITA' DELL'EDILIZIA SCOLASTICA E PATRIMONIALE, DELLA PROGRAMMAZIONE DELLA RETE SCOLASTICA E DELL'OFFERTA FORMATIVA, DELL'AMBIENTE E DEL TERRITORIO

Descrizione Obiettivo

La Provincia intende garantire un adeguato livello di sicurezza e fruibilità degli edifici scolastici di istruzione secondaria di secondo grado e del patrimonio di competenza attraverso un'attenta programmazione e attuazione degli interventi di manutenzione ordinaria e straordinaria tenendo conto delle mutate esigenze funzionali (ad es. numerosità delle classi) e energetico-ambientali, nel rispetto delle scadenze stabilite per l'utilizzo dei finanziamenti concessi. In particolare, in linea con le nuove normative in tema di miglioramento sismico e di contrasto alla pandemia, occorrerà ripensare la riqualificazione, la progettazione, il rinnovo impiantistico in chiave di uso razionale dell'energia e sostenibilità ambientale, di tutti gli edifici scolastici della Provincia di Perugia, secondo un adeguato programma di priorità.

Si coglierà l'occasione storica del PNRR che, unitamente ai fondi della ricostruzione (in particolare quelli dell'Ord. 31/2021), offre un'opportunità storica di investimento nel complesso e ingente sistema edifici-impianti ove trascorrono la propria vita scolastica migliaia di giovani umbri. Con la Programmazione provinciale della rete scolastica e dell'offerta formativa, altresì, l'Ente si prefigge di migliorare e qualificare sempre più l'attività di studio e ricerca, anche attraverso un processo partecipato nell'adozione della proposta annuale del "Piano provinciale del dimensionamento scolastico e dell'offerta formativa" relativo a tutte le scuole di ogni ordine e grado del territorio provinciale. In particolare, per il ruolo che riveste, la Provincia di Perugia si propone di diventare l'anello di congiunzione tra la scuola e la formazione superiore e il sistema del lavoro in Umbria, in modo da colmare il divario tra istruzione-formazione e mondo del lavoro che provoca alti livelli di disoccupazione giovanile. Altro importante obiettivo è quello legato alle le nuove competenze dell'ente in materia di inclusione scolastica per gli alunni con disabilità che verranno supportati nell'individuazione di percorsi specifici e personalizzati per il loro apprendimento e inserimento scolastico.

In tema di valorizzazione dell'ambiente e del territorio, l'impegno della Provincia si concretizza attraverso l'aggiornamento del PTCP, strumento di pianificazione paesaggistica con il quale la Provincia svolge la funzione di raccordo e coordinamento della pianificazione urbanistica di livello regionale con gli strumenti adottati dai comuni del territorio. L'Ente parteciperà inoltre a processi di copianificazione interistituzionale e promuoverà il tema della pianificazione d'area vasta, partecipando anche a gruppi di studio nazionali sulla pianificazione provinciale.

Strutture coinvolte

Descrizione	Relazione	Competenza	Data Inizio	Data Fine
SERV.PROGET.EDILIZIA	Servizio	47,00%	01/01/2025	31/12/2027
SERV.GEST.MANUT.EDIL.BENI.PATR	Servizio	47,00%	01/01/2025	31/12/2027
SERV.P.TERR.AMB. SI COMUNICAZ	Servizio	6,00%	01/01/2025	31/12/2027



QUALITA' DELL'EDILIZIA SCOLASTICA E PATRIMONIALE, DELLA PROGRAMMAZIONE DELLA RETE SCOLASTICA E DELL'OFFERTA FORMATIVA, DELL'AMBIENTE E DEL TERRITORIO

INDICATORI

Descrizione	Tipo	Peso	Valore Atteso	Valore Atteso 2026	Valore Atteso 2027	Note
% di lavori avviati sul totale degli interventi su edifici scolastici previsti nell'elenco annuale (per avviate si intendono le opere con progetti esecutivi approvati con relativa determinazione a contrarre)	EFFICACIA	5,00	80,00	80,00	80,00	
% di lavori avviati sul totale degli interventi sul patrimonio immobiliare dell'Ente previsti nell'elenco annuale (per avviate si intendono le opere con progetti esecutivi approvati con relativa determinazione a contrarre)	EFFICIENZA	5,00	70,00	70,00	70,00	
Risultato soddisfacente dell'indagine di customer satisfaction somministrato alle istituzioni scolastiche relativamente al piano di utilizzo scolastico	EFFICIENZA	10,00	85,00	90,00	100,00	
Risultato soddisfacente dell'indagine di customer satisfaction somministrato alle istituzioni scolastiche relativamente al Piano provinciale del dimensionamento scolastico e dell'offerta formativa	EFFICIENZA	10,00	90,00	95,00	100,00	
Mantenimento dell'entità degli stanziamenti di bilancio destinati a finanziare gli interventi di manutenzione ordinaria sugli immobili scolastici	EFFICIENZA	20,00	100,00	100,00	100,00	
% di lavori di manutenzione ordinaria rientranti in accordi quadro per l'affidamento	EFFICIENZA	20,00	50,00	50,00	50,00	(calcolati in termini finanziari)
Partecipazione e/o organizzazione work-shop di studio per approfondimenti tecnici e normativi sulla pianificazione di area vasta	EFFICACIA	10,00	100,00	100,00	100,00	



PIANIF_STRAT_AMBITI_2025
2025_AMBITO_STRAT_5

Centro di Responsabilità
PRESIDENZA

Responsabile
PROIETTI STEFANIA

QUALITA' DELL'EDILIZIA SCOLASTICA E PATRIMONIALE, DELLA PROGRAMMAZIONE DELLA RETE SCOLASTICA E DELL'OFFERTA FORMATIVA, DELL'AMBIENTE E DEL TERRITORIO

INDICATORI

Descrizione	Tipo	Peso	Valore Atteso	Valore Atteso 2026	Valore Atteso 2027	Note
% di riduzione del consumo di energia negli edifici scolastici in cui sono stati effettuati interventi finalizzati all'efficiamento energetico	EFFICACIA	20,00	10,00	10,00	10,00	

LA SEZIONE OPERATIVA (SeO)

5 LA PROGRAMMAZIONE OPERATIVA

La Sezione Operativa del DUP declina, in termini operativi, le scelte strategiche in precedenza tratteggiate.

Rinviando a quanto già trattato nella prima parte del presente documento, per alcuni aspetti quali l'analisi dei mezzi finanziari a disposizione, gli indirizzi in materia di tributi e tariffe, l'indebitamento, si intende presentare in questa sezione una lettura delle spese previste nel Bilancio di previsione, riclassificate in funzione delle linee programmatiche poste dall'amministrazione e tradotte nelle missioni e nei programmi previsti dalla vigente normativa.

5.1 CONSIDERAZIONI GENERALI

Nei paragrafi che seguono si evidenziano le modalità con cui le linee programmatiche che l'Amministrazione ha tracciato per il suo mandato possono tradursi in obiettivi di medio e di breve termine da conseguire.

A riguardo, in conformità alle previsioni del D.Lgs. n. 267/2000, l'intera attività prevista è stata articolata in missioni. Per ciascuna missione, poi, sono indicate le finalità che si intendono perseguire e le risorse umane e strumentali ad esso destinate, distinte per ciascuno degli esercizi in cui si articola il programma stesso e viene data specifica motivazione delle scelte adottate. Ad esse si rimanda per una valutazione delle differenze rispetto all'anno precedente.

Per ogni missione è stata altresì evidenziata l'articolazione della stessa in programmi e la relativa incidenza sul bilancio del prossimo triennio.

Tale aspetto del DUP assume un ruolo centrale indispensabile per una corretta programmazione delle attività a base del bilancio annuale e pluriennale, riproponendo una importante fase di collaborazione tra la parte politica ed amministrativa per la individuazione di obiettivi e, quindi, di risorse che, nel breve e nel medio termine, permettono agli amministratori di dare attuazione al proprio programma elettorale ed ai dirigenti di confrontarsi costantemente con essi.

Rinviando alla lettura dei contenuti di ciascuna missione, in questa parte introduttiva sono riproposte le principali linee guida su cui questa amministrazione intende muoversi anche per il prossimo triennio, al fine di ottenere miglioramenti in termini di efficacia dell'azione svolta ed economicità della stessa.

5.1.1 Obiettivi degli organismi gestionali e partecipati dell'ente

Con riferimento agli obiettivi gestionali degli enti ed organismi direttamente partecipati, si sottolinea la crescente importanza di definire un modello di "governance esterna" diretta a "mettere in rete", in un progetto strategico comune, anche i soggetti partecipati dal nostro ente, così come previsto dalla vigente normativa e dagli obblighi in materia di Bilancio consolidato e di Gruppo Pubblico Locale.

A fine di definire il perimetro di operatività del Gruppo Pubblico Locale nonché le direttive e gli obiettivi delle singole entità partecipate, si rinvia al precedente paragrafo 2.3.

5.2 ANALISI E VALUTAZIONE DEI MEZZI FINANZIARI

L'ente locale, per sua natura, è caratterizzato dall'esigenza di massimizzare la soddisfazione degli utenti-cittadini attraverso l'erogazione di servizi che trovano la copertura finanziaria in una antecedente attività di acquisizione delle risorse.

L'attività di ricerca delle fonti di finanziamento, sia per la copertura della spesa corrente che per quella d'investimento, ha costituito, pertanto, il primo momento dell'attività di programmazione del nostro ente. Da questa attività e dall'ammontare delle risorse che sono state preventivate, distinte a loro volta per natura e caratteristiche, sono, infatti, conseguite le successive previsioni di spesa.

Per questa ragione la programmazione operativa del DUP si sviluppa partendo dalle entrate e cercando di evidenziare le modalità con cui le stesse finanziano la spesa al fine di perseguire gli obiettivi definiti.

In particolare, nei paragrafi che seguono si analizzeranno le entrate dapprima nel loro complesso e, successivamente, si seguirà lo schema logico proposto dal legislatore, procedendo cioè dalla lettura delle aggregazioni di massimo livello (titoli) e cercando di evidenziare, per ciascun titolo:

- la valutazione generale sui mezzi finanziari, individuando le fonti di finanziamento ed evidenziando l'andamento storico degli stessi ed i relativi vincoli;
- gli indirizzi in materia di tributi e tariffe dei servizi;
- gli indirizzi sul ricorso all'indebitamento per il finanziamento degli investimenti.

5.2.1 Valutazione generale ed indirizzi relativi alle entrate

Per facilitare la lettura e l'apprezzamento dei mezzi finanziari in ragione delle rispettive fonti di finanziamento ed evidenziando l'andamento storico degli stessi, prima di passare all'analisi per titoli, viene analizzata, per ciascuna voce di entrata distinta per natura (fonte di provenienza), il trend fatto registrare nell'ultimo triennio nonché l'andamento prospettico previsto per il futuro triennio 2025/2027, evidenziando anche l'eventuale scostamento fatto registrare tra il dato 2024 e la previsione 2025.

Per maggiore chiarezza espositiva, le entrate saranno raggruppate distinguendo:

- dapprima le entrate correnti dalle altre entrate che, ai sensi delle vigenti previsioni di legge, contribuiscono al raggiungimento degli equilibri di parte corrente ed alla copertura delle spese correnti e per rimborso prestiti;
- successivamente, le restanti entrate in conto capitale, distinte anch'esse per natura / fonte di provenienza.

Tali informazioni sono riassunte nella tabella che segue.

Quadro riassuntivo delle entrate	Trend storico			Program. Annuale 2025	% Scostam. 2024/2025	Programmazione pluriennale	
	2022	2023	2024			2026	2027
Entrate Tributarie (Titolo 1)	49.621.220,97	50.529.541,64	52.637.220,97	55.925.000,00	6,25%	55.625.000,00	55.625.000,00
Entrate per Trasferimenti correnti (Titolo 2)	30.606.738,75	44.226.790,22	33.700.776,28	28.513.367,02	-15,39%	29.273.338,83	30.083.834,82
Entrate Extratributarie (Titolo 3)	3.949.781,35	5.913.055,22	5.237.771,50	3.794.519,08	-27,55%	3.689.325,79	3.607.425,79
TOTALE ENTRATE CORRENTI	84.177.741,07	100.669.387,08	91.575.768,75	88.232.886,10	-3,65%	88.587.664,62	89.316.260,61
Proventi oneri di urbanizzazione per spesa corrente	0,00	0,00	0,00	0,00	0%	0,00	0,00
Avanzo applicato spese correnti	2.077.901,90	7.713.948,81	6.625.444,31	0,00	-100,00%	0,00	0,00
Fondo pluriennale vincolato per spese correnti	2.732.049,58	2.304.306,12	9.247,44	6.842,28	-26,01%	6.291,67	0,00
Entrate da accensione di prestiti destinate a estinzione anticipata dei prestiti	0,00	0,00	0,00	0,00	0%	0,00	0,00
TOTALE ENTRATE PER SPESE CORRENTI E RIMBORSO PRESTITI	88.987.692,55	110.687.642,01	98.210.460,50	88.239.728,38	-10,15%	88.593.956,29	89.316.260,61
Tributi in conto capitale (Titolo 4 Tipologia 100)	0,00	0,00	0,00	0,00	0%	0,00	0,00
Contributi agli investimenti (Titolo 4 Tipologia 200)	108.561.721,83	55.870.692,81	68.328.806,97	34.083.401,78	-50,12%	61.710.488,97	73.302.225,42
Trasferimenti in conto capitale (Titolo 4 Tipologia 300)	0,00	0,00	0,00	0,00	0%	0,00	0,00
Alienazioni (Titolo 4 Tipologia 400)	0,00	0,00	0,00	0,00	0%	0,00	0,00
Proventi dei permessi a costruire destinati a spese di investimento	0,00	0,00	0,00	0,00	0%	0,00	0,00
Altre entrate in conto capitale (Titolo 4 Tipologia 500 al netto dei permessi a costruire - E.4.05.01.01.001)	0,00	0,00	0,00	0,00	0%	0,00	0,00
Entrate da riduzione di attività finanziarie (Titolo 5)	0,00	0,00	0,00	0,00	0%	0,00	0,00
Indebitamento (Titolo 6)	0,00	0,00	0,00	0,00	0%	0,00	0,00
Avanzo applicato spese investimento	24.182.401,05	14.125.054,70	25.282.298,17	0,00	-100,00%	0,00	0,00
Fondo pluriennale vincolato per spese in conto capitale	42.132.078,37	85.875.677,43	47.517,68	23.657,62	-50,21%	18.604,32	0,00
TOTALE ENTRATE CONTO CAPITALE	174.876.201,25	155.871.424,94	93.658.622,82	34.107.059,40	-63,58%	61.729.093,29	73.302.225,42

5.2.1.1 Entrate tributarie (1.00)

Nella sezione strategica del presente documento sono state analizzate le entrate tributarie distinte per tributo; nella presente sezione si procederà alla valutazione delle stesse distinguendole per tipologia, secondo la rinnovata classificazione delle entrate, secondo quanto esposto nella tabella che segue:

Tipologie	Trend storico			Program. Annuale 2025	% Scostam. 2024/2025	Programmazione pluriennale	
	2022	2023	2024			2026	2027
Tipologia 101: Imposte, tasse e proventi assimilati	49.621.220,97	50.529.541,64	52.637.220,97	55.925.000,00	6,25%	55.625.000,00	55.625.000,00
Tipologia 104: Compartecipazioni di tributi	0,00	0,00	0,00	0,00	0%	0,00	0,00
Tipologia 301: Fondi perequativi da Amministrazioni Centrali	0,00	0,00	0,00	0,00	0%	0,00	0,00
Tipologia 302: Fondi perequativi dalla Regione o Provincia autonoma (solo per Enti locali)	0,00	0,00	0,00	0,00	0%	0,00	0,00
Totale TITOLO 1 (10000): Entrate correnti di natura tributaria, contributiva e perequativa	49.621.220,97	50.529.541,64	52.637.220,97	55.925.000,00	6,25%	55.625.000,00	55.625.000,00

Le aliquote applicate dall'Ente per le entrate tributarie rimangono invariate rispetto al triennio precedente.

Per una valutazione sulle singole entrate tributarie e sul relativo gettito si rinvia a quanto riportato nella parte strategica del presente documento e nella nota integrativa.

5.2.1.2 Entrate da trasferimenti correnti (2.00)

Le entrate da trasferimenti correnti, anch'esse analizzate per tipologia, misurano la contribuzione da parte dello Stato, della regione, di organismi dell'Unione europea e di altri enti del settore pubblico allargato finalizzata sia ad assicurare l'ordinaria gestione dell'ente che ad erogare i servizi di propria competenza.

L'andamento di tali entrate, distinguendo il trend storico dallo sviluppo prospettico, è riassumibile nella seguente tabella:

Tipologie	Trend storico			Program. Annuale 2025	% Scostam. 2024/2025	Programmazione pluriennale	
	2022	2023	2024			2026	2027
Tipologia 101: Trasferimenti correnti da Amministrazioni pubbliche	30.606.738,75	44.226.790,22	33.700.190,68	28.512.195,82	-15,39%	29.272.753,23	30.083.834,82
Tipologia 102: Trasferimenti correnti da Famiglie	0,00	0,00	0,00	0,00	0%	0,00	0,00
Tipologia 103: Trasferimenti correnti da Imprese	0,00	0,00	585,60	1.171,20	100,00%	585,60	0,00
Tipologia 104: Trasferimenti correnti da Istituzioni Sociali Private	0,00	0,00	0,00	0,00	0%	0,00	0,00
Tipologia 105: Trasferimenti correnti dall'Unione europea e dal Resto del Mondo	0,00	0,00	0,00	0,00	0%	0,00	0,00
Totale TITOLO 2 (20000): Trasferimenti correnti	30.606.738,75	44.226.790,22	33.700.776,28	28.513.367,02	-15,39%	29.273.338,83	30.083.834,82

Per un approfondimento su tali voci si rinvia a quanto riportato nella nota integrativa.

5.2.1.3 Entrate extratributarie (3.00)

Le Entrate extratributarie contribuiscono, insieme alle entrate dei primi 2 titoli, a determinare l'ammontare complessivo delle risorse destinate al finanziamento della spesa corrente.

Per approfondirne il significato ed il contenuto delle stesse, nella tabella che segue si procede alla ulteriore scomposizione nelle varie tipologie, tenendo conto anche della maggiore importanza assunta da questa voce di bilancio, negli ultimi anni, nel panorama finanziario degli enti locali.

Tipologie	Trend storico			Program. Annuale 2025	% Scostam. 2024/2025	Programmazione pluriennale	
	2022	2023	2024			2026	2027
Tipologia 100: Vendita di beni e servizi e proventi derivanti dalla gestione dei beni	1.712.244,92	2.300.618,42	1.801.074,46	1.742.060,84	-3,28%	1.686.766,24	1.602.766,24
Tipologia 200: Proventi derivanti dall'attività di controllo e repressione delle irregolarità e degli illeciti	348.743,92	340.407,63	217.100,36	200.159,54	-7,80%	196.705,03	201.705,03
Tipologia 300: Interessi attivi	41.430,00	59.584,26	149.783,97	53.260,00	-64,44%	46.090,00	43.190,00
Tipologia 400: Altre entrate da redditi da capitale	34.301,70	171.508,50	137.206,80	34.301,70	-75,00%	34.301,70	34.301,70
Tipologia 500: Rimborsi e altre entrate correnti	1.813.060,81	3.040.936,41	2.932.605,91	1.764.737,00	-39,82%	1.725.462,82	1.725.462,82
Totale TITOLO 3 (30000): Entrate extratributarie	3.949.781,35	5.913.055,22	5.237.771,50	3.794.519,08	-27,55%	3.689.325,79	3.607.425,79

Per un ulteriore approfondimento sugli aspetti di dettaglio delle voci in esame, si rinvia a quanto riportato nella nota integrativa e nella parte strategica del presente documento.

5.2.1.4 Entrate in c/capitale (4.00)

Le entrate del titolo 4, a differenza di quelle analizzate fino ad ora, contribuiscono, insieme a quelle del titolo 6, al finanziamento delle spese d'investimento, ovvero all'acquisizione di quei beni a fecondità ripetuta, cioè utilizzati per più esercizi, nei processi produttivi/erogativi dell'ente locale. Nella tabella seguente vengono riassunti gli andamenti dei valori distinti per tipologie.

Tipologie	Trend storico			Program. Annuale 2025	% Scostam. 2024/2025	Programmazione pluriennale	
	2022	2023	2024			2026	2027
Tipologia 100: Tributi in conto capitale	0,00	0,00	0,00	0,00	0%	0,00	0,00
Tipologia 200: Contributi agli investimenti	108.561.721,83	55.870.692,81	68.328.806,97	34.083.401,78	-50,12%	61.710.488,97	73.302.225,42
Tipologia 300: Altri trasferimenti in conto capitale	0,00	0,00	0,00	0,00	0%	0,00	0,00
Tipologia 400: Entrate da alienazione di beni materiali e immateriali	0,00	0,00	0,00	0,00	0%	0,00	0,00
Tipologia 500: Altre entrate in conto capitale	0,00	0,00	0,00	0,00	0%	0,00	0,00
Totale TITOLO 4 (40000): Entrate in conto capitale	108.561.721,83	55.870.692,81	68.328.806,97	34.083.401,78	-50,12%	61.710.488,97	73.302.225,42

Per un approfondimento su tali voci si rinvia a quanto riportato nella nota integrativa.

5.2.1.5 Entrate da riduzione di attività finanziarie (5.00)

Le entrate ricomprese nel titolo 5, così meglio evidenziato nell'articolazione in tipologie, riportano le previsioni relative ad alienazioni di attività finanziarie oltre che operazioni di credito che non costituiscono fonti di finanziamento per l'ente. L'andamento di tali valori è riassunto nella seguente tabella.

Tipologie	Trend storico			Program. Annuale 2025	% Scostam. 2024/2025	Programmazione pluriennale	
	2022	2023	2024			2026	2027
Tipologia 100: Alienazione di attività finanziarie	0,00	0,00	0,00	0,00	0%	0,00	0,00
Tipologia 200: Riscossione crediti di breve termine	0,00	0,00	0,00	0,00	0%	0,00	0,00
Tipologia 300: Riscossione crediti di medio-lungo termine	0,00	0,00	0,00	0,00	0%	0,00	0,00
Tipologia 400: Altre entrate per riduzione di attività finanziarie	0,00	0,00	0,00	0,00	0%	0,00	0,00
Totale TITOLO 5 (50000): Entrate da riduzione di attività finanziarie	0,00	0,00	0,00	0,00	0%	0,00	0,00

Per un approfondimento su tali voci si rinvia a quanto riportato nella nota integrativa.

5.2.1.6 Entrate da accensione di prestiti (6.00)

Le entrate del titolo 6 sono caratterizzate dalla nascita di un rapporto debitorio nei confronti di un soggetto finanziatore (banca, Cassa DD.PP., sottoscrittori di obbligazioni) e, per disposizione legislativa, ad eccezione di alcuni casi appositamente previsti dalla legge, sono vincolate, nel loro utilizzo, alla realizzazione degli investimenti. Le voci in esame trovano evidenza nella tabella che segue.

Tipologie	Trend storico			Program. Annuale 2025	% Scostam. 2024/2025	Programmazione pluriennale	
	2022	2023	2024			2026	2027
Tipologia 100: Emissione di titoli obbligazionari	0,00	0,00	0,00	0,00	0%	0,00	0,00
Tipologia 200: Accensione prestiti a breve termine	0,00	0,00	0,00	0,00	0%	0,00	0,00
Tipologia 300: Accensione mutui e altri finanziamenti a medio lungo termine	0,00	0,00	0,00	0,00	0%	0,00	0,00
Tipologia 400: Altre forme di indebitamento	0,00	0,00	0,00	0,00	0%	0,00	0,00
Totale TITOLO 6 (60000): Accensione prestiti	0,00	0,00	0,00	0,00	0%	0,00	0,00

5.2.1.7 Entrate da anticipazione di cassa (7.00)

Le entrate del titolo 7 riportano le previsioni di una particolare fonte di finanziamento a breve costituita dalle anticipazioni da istituto tesoriere. L'andamento storico e prospettico di tali voci è rappresentato nella tabella successiva.

Tipologie	Trend storico			Program. Annuale 2025	% Scostam. 2024/2025	Programmazione pluriennale	
	2022	2023	2024			2026	2027
Tipologia 100: Anticipazioni da istituto tesoriere/cassiere	40.382.851,00	22.224.787,72	15.000.000,00	15.000.000,00	0%	15.000.000,00	15.000.000,00
Totale TITOLO 7 (70000): Anticipazioni da istituto tesoriere/cassiere	40.382.851,00	22.224.787,72	15.000.000,00	15.000.000,00	0%	15.000.000,00	15.000.000,00

L'Ente in base all'attuale situazione di cassa non prevede di attivare anticipazioni di tesoreria nel corso dell'anno.

5.3 ANALISI E VALUTAZIONE DEGLI IMPEGNI DI SPESA

La parte entrata, in precedenza esaminata, evidenzia come l'ente locale, nel rispetto dei vincoli che disciplinano la materia, acquisisca risorse ordinarie e straordinarie da destinare al finanziamento della gestione corrente, degli investimenti e al rimborso dei prestiti.

In questo capitolo ci occuperemo di analizzare le spese in maniera analoga a quanto visto per le entrate, cercheremo di far comprendere come le varie entrate siano state destinate dall'amministrazione al conseguimento degli obiettivi programmatici posti a base del presente documento.

5.3.1 La visione d'insieme

Le risultanze contabili aggregate per titoli di entrata e di spesa, sono sintetizzate nella tabella sottostante, che espone gli effetti dell'intera attività programmata in termini di valori.

Totali Entrate e Spese a confronto	2025	2026	2027
Entrate destinate a finanziare i programmi dell'Amministrazione			
Avanzo d'amministrazione	0,00	0,00	0,00
Fondo pluriennale vincolato	30.499,90	24.895,99	0,00
Totale TITOLO 1 (10000): Entrate correnti di natura tributaria, contributiva e perequativa	55.925.000,00	55.625.000,00	55.625.000,00
Totale TITOLO 2 (20000): Trasferimenti correnti	28.513.367,02	29.273.338,83	30.083.834,82
Totale TITOLO 3 (30000): Entrate extratributarie	3.794.519,08	3.689.325,79	3.607.425,79
Totale TITOLO 4 (40000): Entrate in conto capitale	34.083.401,78	61.710.488,97	73.302.225,42
Totale TITOLO 5 (50000): Entrate da riduzione di attività finanziarie	0,00	0,00	0,00
Totale TITOLO 6 (60000): Accensione prestiti	0,00	0,00	0,00
Totale TITOLO 7 (70000): Anticipazioni da istituto tesoriere/cassiere	15.000.000,00	15.000.000,00	15.000.000,00
Totale TITOLO 9 (90000): Entrate per conto terzi e partite di giro	25.130.500,00	25.130.500,00	25.130.500,00
TOTALE Entrate	162.477.287,78	190.453.549,58	202.748.986,03
Spese impegnate per finanziare i programmi dell'amministrazione			
Disavanzo d'amministrazione	0,00	0,00	0,00
Totale Titolo 1 - Spese correnti	83.131.906,51	83.205.446,61	84.436.432,24
Totale Titolo 2 - Spese in conto capitale	34.436.714,47	62.188.864,95	73.775.815,80
Totale Titolo 3 - Spese per incremento di attività finanziarie	0,00	0,00	0,00
Totale Titolo 4 - Rimborso prestiti	4.778.166,80	4.928.738,02	4.406.237,99
Totale Titolo 5 - Chiusura Anticipazioni ricevute da istituto tesoriere/cassiere	15.000.000,00	15.000.000,00	15.000.000,00
Totale Titolo 7 - Spese per conto terzi e partite di giro	25.130.500,00	25.130.500,00	25.130.500,00
TOTALE Spese	162.477.287,78	190.453.549,58	202.748.986,03

Tale rappresentazione, seppur interessante in termini di visione d'insieme della gestione, non è in grado di evidenziare gli effetti dell'utilizzo delle risorse funzionali al conseguimento degli indirizzi che l'amministrazione ha posto. Per tale attività è necessario procedere all'analisi della spesa articolata per missioni, programmi ed obiettivi.

5.3.2 Programmi ed obiettivi operativi

Come già segnalato nella parte introduttiva del presente lavoro, il DUP, nelle intenzioni del legislatore, costituisce il documento di maggiore importanza nella definizione degli indirizzi e dal quale si evincono le scelte strategiche e programmatiche operate dall'amministrazione.

Gli obiettivi gestionali, infatti, non costituiscono che una ulteriore definizione dell'attività programmatica definita già nelle missioni e nei programmi del DUP.

Nella prima parte del documento sono state analizzate le missioni che compongono la spesa ed individuato gli obiettivi strategici ad esse riferibili.

Nella presente sezione, invece si approfondirà l'analisi delle missioni e dei programmi correlati, con particolare riferimento, alle finalità, agli obiettivi annuali e pluriennali e alle risorse umane finanziarie e strumentali assegnate per conseguirli.

Ciascuna missione, in ragione delle esigenze di gestione connesse tanto alle scelte di indirizzo quanto ai vincoli (normativi, tecnici o strutturali), riveste, all'interno del contesto di programmazione, una propria importanza e vede ad esso associati determinati macroaggregati di spesa, che ne misurano l'impatto sia sulla struttura organizzativa dell'ente che sulle entrate che lo finanziano.

L'attenzione dell'amministrazione verso una missione piuttosto che un'altra può essere misurata, inizialmente, dalla quantità di risorse assegnate. Si tratta di una prima valutazione che deve, di volta in volta, trovare conferma anche tenendo conto della natura della stessa.

Ciascuna missione è articolata in programmi che ne evidenziano in modo ancor più analitico le principali attività.

Volendo analizzare le scelte di programmazione operate si avrà:

Denominazione	Programmi Numero	Risorse assegnate 2025/2027	Spese previste 2025/2027
MISSIONE 01 - Servizi istituzionali, generali e di gestione	11	163.358.268,72	163.358.268,72
MISSIONE 02 - Giustizia	2	0,00	0,00
MISSIONE 03 - Ordine pubblico e sicurezza	2	0,00	0,00
MISSIONE 04 - Istruzione e diritto allo studio	6	153.502.803,06	153.502.803,06
MISSIONE 05 - Tutela e valorizzazione dei beni e delle attività culturali	2	496.756,80	496.756,80
MISSIONE 06 - Politiche giovanili, sport e tempo libero	2	0,00	0,00
MISSIONE 07 - Turismo	1	0,00	0,00
MISSIONE 08 - Assetto del territorio ed edilizia abitativa	2	1.084.430,69	1.084.430,69
MISSIONE 09 - Sviluppo sostenibile e tutela del territorio e dell'ambiente	8	4.432.997,05	4.432.997,05
MISSIONE 10 - Trasporti e diritto alla mobilità	5	101.558.887,48	101.558.887,48
MISSIONE 11 - Soccorso civile	2	26.500,00	26.500,00
MISSIONE 12 - Diritti sociali, politiche sociali e famiglia	9	37.500,00	37.500,00
MISSIONE 13 - Tutela della salute	1	0,00	0,00
MISSIONE 14 - Sviluppo economico e competitività	4	0,00	0,00
MISSIONE 15 - Politiche per il lavoro e la formazione professionale	3	351.171,21	351.171,21
MISSIONE 16 - Agricoltura, politiche agroalimentari e pesca	2	94.930,74	94.930,74
MISSIONE 17 - Energia e diversificazione delle fonti energetiche	1	0,00	0,00
MISSIONE 18 - Relazioni con le altre autonomie territoriali e locali	1	0,00	0,00
MISSIONE 19 - Relazioni internazionali	1	15.387,84	15.387,84
MISSIONE 20 - Fondi e accantonamenti	3	9.259.507,78	9.259.507,78
MISSIONE 50 - Debito pubblico	2	1.060.182,02	1.060.182,02
MISSIONE 60 - Anticipazioni finanziarie	1	45.009.000,00	45.009.000,00
MISSIONE 99 - Servizi per conto terzi	2	75.391.500,00	75.391.500,00

5.3.3 Analisi delle Missioni e dei Programmi

Alle Missioni sono assegnate specifiche risorse per il finanziamento delle relative spese, come analiticamente indicato nelle successive tabelle:

MISSIONE 01 - Servizi istituzionali, generali e di gestione				
Risorse assegnate al finanziamento della missione e dei programmi associati	2025	2026	2027	Totale
Fondo pluriennale vincolato	0,00	0,00	0,00	0,00
- di cui non ricorrente	0,00	0,00	0,00	0,00
Avanzo vincolato	0,00	0,00	0,00	0,00
- di cui non ricorrente	0,00	0,00	0,00	0,00
Altre entrate aventi specifica destinazione	1.179.000,00	218.000,00	0,00	1.397.000,00
- di cui non ricorrente	0,00	0,00	0,00	0,00
Proventi dei servizi e vendita di beni	75.000,00	75.000,00	75.000,00	225.000,00
- di cui non ricorrente	0,00	0,00	0,00	0,00
Quote di risorse generali	54.543.001,97	53.633.040,45	53.560.226,30	161.736.268,72
- di cui non ricorrente	0,00	0,00	0,00	0,00
TOTALE Entrate Missione	55.797.001,97	53.926.040,45	53.635.226,30	163.358.268,72
- di cui non ricorrente	0,00	0,00	0,00	0,00

Spese assegnate al finanziamento della missione e dei programmi associati	2025	2026	2027	Totale
Titolo 1 - Spese correnti	53.872.002,78	53.046.413,09	53.041.541,52	159.959.957,39
Titolo 2 - Spese in conto capitale	1.347.450,00	353.978,56	150.382,88	1.851.811,44
Titolo 4 - Rimborso di prestiti	577.549,19	525.648,80	443.301,90	1.546.499,89
TOTALE Spese Missione	55.797.001,97	53.926.040,45	53.635.226,30	163.358.268,72

Spese impiegate distinte per programmi associati	2025	2026	2027	Totale
Totale Programma 01 - Organi istituzionali	185.330,27	185.330,27	185.330,27	555.990,81
Totale Programma 02 - Segreteria generale	2.020.835,79	2.020.835,79	2.020.835,79	6.062.507,37
Totale Programma 03 - Gestione economica, finanziaria, programmazione, provveditorato e controllo di gestione	38.799.373,48	38.123.427,62	38.147.797,71	115.070.598,81
Totale Programma 04 - Gestione delle entrate tributarie e servizi fiscali	234.585,37	234.585,37	234.585,37	703.756,11
Totale Programma 05 - Gestione dei beni demaniali e patrimoniali	3.518.641,63	3.131.641,63	2.905.191,63	9.555.474,89
Totale Programma 06 - Ufficio tecnico	3.686.742,27	3.043.726,61	2.954.992,37	9.685.461,25
Totale Programma 07 - Elezioni e consultazioni popolari - Anagrafe e stato civile	0,00	0,00	0,00	0,00
Totale Programma 08 - Statistica e sistemi informativi	2.277.457,60	2.132.457,60	2.132.457,60	6.542.372,80
Totale Programma 09 - Assistenza tecnico-amministrativa agli enti locali	1.037.838,80	1.037.838,80	1.037.838,80	3.113.516,40
Totale Programma 10 - Risorse umane	1.924.922,47	1.904.922,47	1.904.922,47	5.734.767,41
Totale Programma 11 - Altri servizi generali	2.111.274,29	2.111.274,29	2.111.274,29	6.333.822,87
TOTALE MISSIONE 01 - Servizi istituzionali, generali e di gestione	55.797.001,97	53.926.040,45	53.635.226,30	163.358.268,72

MISSIONE 02 - Giustizia				
Risorse assegnate al finanziamento della missione e dei programmi associati	2025	2026	2027	Totale
TOTALE Entrate Missione	0,00	0,00	0,00	0,00
- di cui non ricorrente	0,00	0,00	0,00	0,00

Spese assegnate al finanziamento della missione e dei programmi associati	2025	2026	2027	Totale
--	-------------	-------------	-------------	---------------

TOTALE Spese Missione	0,00	0,00	0,00	0,00
------------------------------	-------------	-------------	-------------	-------------

Spese impiegate distinte per programmi associati	2025	2026	2027	Totale
Totale Programma 01 - Uffici giudiziari	0,00	0,00	0,00	0,00
Totale Programma 02 - Casa circondariale e altri servizi	0,00	0,00	0,00	0,00
TOTALE MISSIONE 02 - Giustizia	0,00	0,00	0,00	0,00

MISSIONE 03 - Ordine pubblico e sicurezza				
Risorse assegnate al finanziamento della missione e dei programmi associati	2025	2026	2027	Totale
TOTALE Entrate Missione	0,00	0,00	0,00	0,00
- di cui non ricorrente	0,00	0,00	0,00	0,00

Spese assegnate al finanziamento della missione e dei programmi associati	2025	2026	2027	Totale
TOTALE Spese Missione	0,00	0,00	0,00	0,00

Spese impiegate distinte per programmi associati	2025	2026	2027	Totale
Totale Programma 01 - Polizia locale e amministrativa	0,00	0,00	0,00	0,00
Totale Programma 02 - Sistema integrato di sicurezza urbana	0,00	0,00	0,00	0,00
TOTALE MISSIONE 03 - Ordine pubblico e sicurezza	0,00	0,00	0,00	0,00

MISSIONE 04 - Istruzione e diritto allo studio				
Risorse assegnate al finanziamento della missione e dei programmi associati	2025	2026	2027	Totale
Fondo pluriennale vincolato	24.895,99	0,00	0,00	24.895,99
- di cui non ricorrente	0,00	0,00	0,00	0,00
Avanzo vincolato	0,00	0,00	0,00	0,00
- di cui non ricorrente	0,00	0,00	0,00	0,00
Altre entrate aventi specifica destinazione	19.115.882,63	42.270.778,85	57.907.150,00	119.293.811,48
- di cui non ricorrente	19.115.882,63	42.270.778,85	57.907.150,00	119.293.811,48
Proventi dei servizi e vendita di beni	0,00	0,00	0,00	0,00
- di cui non ricorrente	0,00	0,00	0,00	0,00
Quote di risorse generali	10.567.725,70	11.532.912,87	12.083.457,02	34.184.095,59
- di cui non ricorrente	0,00	0,00	0,00	0,00
TOTALE Entrate Missione	29.708.504,32	53.803.691,72	69.990.607,02	153.502.803,06
- di cui non ricorrente	19.115.882,63	42.270.778,85	57.907.150,00	119.293.811,48

Spese assegnate al finanziamento della missione e dei programmi associati	2025	2026	2027	Totale
Titolo 1 - Spese correnti	9.211.109,38	9.929.212,86	10.525.213,06	29.665.535,30
Titolo 2 - Spese in conto capitale	19.226.366,62	42.539.383,17	58.157.150,00	119.922.899,79
Titolo 4 - Rimborso di prestiti	1.271.028,32	1.335.095,69	1.308.243,96	3.914.367,97
TOTALE Spese Missione	29.708.504,32	53.803.691,72	69.990.607,02	153.502.803,06

Spese impiegate distinte per programmi associati	2025	2026	2027	Totale
Totale Programma 01 - Istruzione prescolastica	0,00	0,00	0,00	0,00
Totale Programma 02 - Altri ordini di istruzione non universitaria	29.558.504,32	53.653.691,72	69.840.607,02	153.052.803,06

DUP - Documento Unico di Programmazione 2025 - 2027

Totale Programma 04 - Istruzione universitaria	0,00	0,00	0,00	0,00
Totale Programma 05 - Istruzione tecnica superiore	0,00	0,00	0,00	0,00
Totale Programma 06 - Servizi ausiliari all'istruzione	150.000,00	150.000,00	150.000,00	450.000,00
Totale Programma 07 - Diritto allo studio	0,00	0,00	0,00	0,00
TOTALE MISSIONE 04 - Istruzione e diritto allo studio	29.708.504,32	53.803.691,72	69.990.607,02	153.502.803,06

MISSIONE 05 - Tutela e valorizzazione dei beni e delle attività culturali				
Risorse assegnate al finanziamento della missione e dei programmi associati	2025	2026	2027	Totale
Fondo pluriennale vincolato	0,00	0,00	0,00	0,00
- di cui non ricorrente	0,00	0,00	0,00	0,00
Avanzo vincolato	0,00	0,00	0,00	0,00
- di cui non ricorrente	0,00	0,00	0,00	0,00
Altre entrate aventi specifica destinazione	0,00	0,00	0,00	0,00
- di cui non ricorrente	0,00	0,00	0,00	0,00
Proventi dei servizi e vendita di beni	0,00	0,00	0,00	0,00
- di cui non ricorrente	0,00	0,00	0,00	0,00
Quote di risorse generali	166.171,20	165.585,60	165.000,00	496.756,80
- di cui non ricorrente	0,00	0,00	0,00	0,00
TOTALE Entrate Missione	166.171,20	165.585,60	165.000,00	496.756,80
- di cui non ricorrente	0,00	0,00	0,00	0,00

Spese assegnate al finanziamento della missione e dei programmi associati	2025	2026	2027	Totale
Titolo 1 - Spese correnti	161.792,50	161.792,50	161.792,50	485.377,50
Titolo 2 - Spese in conto capitale	4.378,70	3.793,10	3.207,50	11.379,30
TOTALE Spese Missione	166.171,20	165.585,60	165.000,00	496.756,80

Spese impiegate distinte per programmi associati	2025	2026	2027	Totale
Totale Programma 01- Valorizzazione dei beni di interesse storico	166.171,20	165.585,60	165.000,00	496.756,80
Totale Programma 02 - Attività culturali e interventi diversi nel settore culturale	0,00	0,00	0,00	0,00
TOTALE MISSIONE 05 - Tutela e valorizzazione dei beni e delle attività culturali	166.171,20	165.585,60	165.000,00	496.756,80

MISSIONE 06 - Politiche giovanili, sport e tempo libero				
Risorse assegnate al finanziamento della missione e dei programmi associati	2025	2026	2027	Totale
TOTALE Entrate Missione	0,00	0,00	0,00	0,00
- di cui non ricorrente	0,00	0,00	0,00	0,00

Spese assegnate al finanziamento della missione e dei programmi associati	2025	2026	2027	Totale
TOTALE Spese Missione	0,00	0,00	0,00	0,00

Spese impiegate distinte per programmi associati	2025	2026	2027	Totale
Totale Programma 01 - Sport e tempo libero	0,00	0,00	0,00	0,00
Totale Programma 02 - Giovani	0,00	0,00	0,00	0,00

TOTALE MISSIONE 06 - Politiche giovanili, sport e tempo libero	0,00	0,00	0,00	0,00
---	-------------	-------------	-------------	-------------

MISSIONE 07 - Turismo				
Risorse assegnate al finanziamento della missione e dei programmi associati	2025	2026	2027	Totale
TOTALE Entrate Missione	0,00	0,00	0,00	0,00
- di cui non ricorrente	0,00	0,00	0,00	0,00

Spese assegnate al finanziamento della missione e dei programmi associati	2025	2026	2027	Totale
TOTALE Spese Missione	0,00	0,00	0,00	0,00

Spese impiegate distinte per programmi associati	2025	2026	2027	Totale
Totale Programma 01 - Sviluppo e valorizzazione del turismo	0,00	0,00	0,00	0,00
TOTALE MISSIONE 07 - Turismo	0,00	0,00	0,00	0,00

MISSIONE 08 - Assetto del territorio ed edilizia abitativa				
Risorse assegnate al finanziamento della missione e dei programmi associati	2025	2026	2027	Totale
Fondo pluriennale vincolato	0,00	0,00	0,00	0,00
- di cui non ricorrente	0,00	0,00	0,00	0,00
Avanzo vincolato	0,00	0,00	0,00	0,00
- di cui non ricorrente	0,00	0,00	0,00	0,00
Altre entrate aventi specifica destinazione	0,00	0,00	0,00	0,00
- di cui non ricorrente	0,00	0,00	0,00	0,00
Proventi dei servizi e vendita di beni	0,00	0,00	0,00	0,00
- di cui non ricorrente	0,00	0,00	0,00	0,00
Quote di risorse generali	369.810,23	357.310,23	357.310,23	1.084.430,69
- di cui non ricorrente	0,00	0,00	0,00	0,00
TOTALE Entrate Missione	369.810,23	357.310,23	357.310,23	1.084.430,69
- di cui non ricorrente	0,00	0,00	0,00	0,00

Spese assegnate al finanziamento della missione e dei programmi associati	2025	2026	2027	Totale
Titolo 1 - Spese correnti	339.810,23	327.310,23	327.310,23	994.430,69
Titolo 2 - Spese in conto capitale	30.000,00	30.000,00	30.000,00	90.000,00
TOTALE Spese Missione	369.810,23	357.310,23	357.310,23	1.084.430,69

Spese impiegate distinte per programmi associati	2025	2026	2027	Totale
Totale Programma 01 - Urbanistica e assetto del territorio	369.810,23	357.310,23	357.310,23	1.084.430,69
Totale Programma 02 - Edilizia residenziale pubblica e locale e piani di edilizia economico-popolare	0,00	0,00	0,00	0,00
TOTALE MISSIONE 08 - Assetto del territorio ed edilizia abitativa	369.810,23	357.310,23	357.310,23	1.084.430,69

MISSIONE 09 - Sviluppo sostenibile e tutela del territorio e dell'ambiente				
Risorse assegnate al finanziamento della missione	2025	2026	2027	Totale

e dei programmi associati				
Fondo pluriennale vincolato	0,00	0,00	0,00	0,00
- di cui non ricorrente	0,00	0,00	0,00	0,00
Avanzo vincolato	0,00	0,00	0,00	0,00
- di cui non ricorrente	0,00	0,00	0,00	0,00
Altre entrate aventi specifica destinazione	0,00	0,00	0,00	0,00
- di cui non ricorrente	0,00	0,00	0,00	0,00
Proventi dei servizi e vendita di beni	0,00	0,00	0,00	0,00
- di cui non ricorrente	0,00	0,00	0,00	0,00
Quote di risorse generali	1.496.940,40	1.495.856,12	1.440.200,53	4.432.997,05
- di cui non ricorrente	0,00	0,00	0,00	0,00
TOTALE Entrate Missione	1.496.940,40	1.495.856,12	1.440.200,53	4.432.997,05
- di cui non ricorrente	0,00	0,00	0,00	0,00

Spese assegnate al finanziamento della missione e dei programmi associati	2025	2026	2027	Totale
Titolo 1 - Spese correnti	1.107.110,78	1.087.057,39	1.068.591,99	3.262.760,16
Titolo 4 - Rimborso di prestiti	389.829,62	408.798,73	371.608,54	1.170.236,89
TOTALE Spese Missione	1.496.940,40	1.495.856,12	1.440.200,53	4.432.997,05

Spese impiegate distinte per programmi associati	2025	2026	2027	Totale
Totale Programma 01 - Difesa del suolo	879.285,43	879.285,43	879.285,43	2.637.856,29
Totale Programma 02 - Tutela, valorizzazione e recupero ambientale	0,00	0,00	0,00	0,00
Totale Programma 03 - Rifiuti	0,00	0,00	0,00	0,00
Totale Programma 04 - Servizio idrico integrato	0,00	0,00	0,00	0,00
Totale Programma 05 - Aree protette, parchi naturali, protezione naturalistica e forestazione	0,00	0,00	0,00	0,00
Totale Programma 06 - Tutela e valorizzazione delle risorse idriche	617.654,97	616.570,69	560.915,10	1.795.140,76
Totale Programma 07 - Sviluppo sostenibile territorio montano piccoli Comuni	0,00	0,00	0,00	0,00
Totale Programma 08 - Qualità dell'aria e riduzione dell'inquinamento	0,00	0,00	0,00	0,00
TOTALE MISSIONE 09 - Sviluppo sostenibile e tutela del territorio e dell'ambiente	1.496.940,40	1.495.856,12	1.440.200,53	4.432.997,05

MISSIONE 10 - Trasporti e diritto alla mobilità				
Risorse assegnate al finanziamento della missione e dei programmi associati	2025	2026	2027	Totale
Fondo pluriennale vincolato	0,00	0,00	0,00	0,00
- di cui non ricorrente	0,00	0,00	0,00	0,00
Avanzo vincolato	0,00	0,00	0,00	0,00
- di cui non ricorrente	0,00	0,00	0,00	0,00
Altre entrate aventi specifica destinazione	14.109.631,15	19.542.822,12	15.716.187,42	49.368.640,69
- di cui non ricorrente	13.788.519,15	19.221.710,12	15.395.075,42	48.405.304,69
Proventi dei servizi e vendita di beni	380.000,00	380.000,00	380.000,00	1.140.000,00
- di cui non ricorrente	0,00	0,00	0,00	0,00
Quote di risorse generali	16.805.160,00	16.959.801,57	17.285.285,22	51.050.246,79
- di cui non ricorrente	0,00	0,00	0,00	0,00
TOTALE Entrate Missione	31.294.791,15	36.882.623,69	33.381.472,64	101.558.887,48
- di cui non ricorrente	13.788.519,15	19.221.710,12	15.395.075,42	48.405.304,69

Spese assegnate al finanziamento della missione e dei programmi associati	2025	2026	2027	Totale
Titolo 1 - Spese correnti	15.145.598,71	15.192.300,73	15.888.592,11	46.226.491,55
Titolo 2 - Spese in conto capitale	13.828.519,15	19.261.710,12	15.435.075,42	48.525.304,69
Titolo 4 - Rimborso di prestiti	2.320.673,29	2.428.612,84	2.057.805,11	6.807.091,24
TOTALE Spese Missione	31.294.791,15	36.882.623,69	33.381.472,64	101.558.887,48

Spese impiegate distinte per programmi associati	2025	2026	2027	Totale
Totale Programma 01 - Trasporto ferroviario	0,00	0,00	0,00	0,00
Totale Programma 02 - Trasporto pubblico locale	1.152.106,66	1.062.106,66	1.062.106,66	3.276.319,98
Totale Programma 03 - Trasporto per vie d'acqua	204.000,00	204.000,00	204.000,00	612.000,00
Totale Programma 04 - Altre modalità di trasporto	0,00	0,00	0,00	0,00
Totale Programma 05 - Viabilità e infrastrutture stradali	29.938.684,49	35.616.517,03	32.115.365,98	97.670.567,50
TOTALE MISSIONE 10 - Trasporti e diritto alla mobilità	31.294.791,15	36.882.623,69	33.381.472,64	101.558.887,48

MISSIONE 11 - Soccorso civile				
Risorse assegnate al finanziamento della missione e dei programmi associati	2025	2026	2027	Totale
Fondo pluriennale vincolato	0,00	0,00	0,00	0,00
- di cui non ricorrente	0,00	0,00	0,00	0,00
Avanzo vincolato	0,00	0,00	0,00	0,00
- di cui non ricorrente	0,00	0,00	0,00	0,00
Altre entrate aventi specifica destinazione	0,00	0,00	0,00	0,00
- di cui non ricorrente	0,00	0,00	0,00	0,00
Proventi dei servizi e vendita di beni	0,00	0,00	0,00	0,00
- di cui non ricorrente	0,00	0,00	0,00	0,00
Quote di risorse generali	10.500,00	8.000,00	8.000,00	26.500,00
- di cui non ricorrente	0,00	0,00	0,00	0,00
TOTALE Entrate Missione	10.500,00	8.000,00	8.000,00	26.500,00
- di cui non ricorrente	0,00	0,00	0,00	0,00

Spese assegnate al finanziamento della missione e dei programmi associati	2025	2026	2027	Totale
Titolo 1 - Spese correnti	10.500,00	8.000,00	8.000,00	26.500,00
TOTALE Spese Missione	10.500,00	8.000,00	8.000,00	26.500,00

Spese impiegate distinte per programmi associati	2025	2026	2027	Totale
Totale Programma 01 - Sistema di protezione civile	10.500,00	8.000,00	8.000,00	26.500,00
Totale Programma 02 - Interventi a seguito di calamità naturali	0,00	0,00	0,00	0,00
TOTALE MISSIONE 11 - Soccorso civile	10.500,00	8.000,00	8.000,00	26.500,00

MISSIONE 12 - Diritti sociali, politiche sociali e famiglia				
Risorse assegnate al finanziamento della missione e dei programmi associati	2025	2026	2027	Totale
Fondo pluriennale vincolato	0,00	0,00	0,00	0,00
- di cui non ricorrente	0,00	0,00	0,00	0,00
Avanzo vincolato	0,00	0,00	0,00	0,00
- di cui non ricorrente	0,00	0,00	0,00	0,00

Altre entrate aventi specifica destinazione	0,00	0,00	0,00	0,00
- di cui non ricorrente	0,00	0,00	0,00	0,00
Proventi dei servizi e vendita di beni	0,00	0,00	0,00	0,00
- di cui non ricorrente	0,00	0,00	0,00	0,00
Quote di risorse generali	12.500,00	12.500,00	12.500,00	37.500,00
- di cui non ricorrente	0,00	0,00	0,00	0,00
TOTALE Entrate Missione	12.500,00	12.500,00	12.500,00	37.500,00
- di cui non ricorrente	0,00	0,00	0,00	0,00

Spese assegnate al finanziamento della missione e dei programmi associati	2025	2026	2027	Totale
Titolo 1 - Spese correnti	12.500,00	12.500,00	12.500,00	37.500,00
TOTALE Spese Missione	12.500,00	12.500,00	12.500,00	37.500,00

Spese impiegate distinte per programmi associati	2025	2026	2027	Totale
Totale Programma 01 - Interventi per l'infanzia e i minori e per asili nido	0,00	0,00	0,00	0,00
Totale Programma 02 - Interventi per la disabilità	0,00	0,00	0,00	0,00
Totale Programma 03 - Interventi per gli anziani	0,00	0,00	0,00	0,00
Totale Programma 04 - Interventi per soggetti a rischio di esclusione sociale	0,00	0,00	0,00	0,00
Totale Programma 05 - Interventi per le famiglie	0,00	0,00	0,00	0,00
Totale Programma 06 - Interventi per il diritto alla casa	0,00	0,00	0,00	0,00
Totale Programma 07 - Programmazione e governo della rete dei servizi sociosanitari e sociali	0,00	0,00	0,00	0,00
Totale Programma 08 - Cooperazione e associazionismo	12.500,00	12.500,00	12.500,00	37.500,00
Totale Programma 09 - Servizio necroscopico e cimiteriale	0,00	0,00	0,00	0,00
TOTALE MISSIONE 12 - Diritti sociali, politiche sociali e famiglia	12.500,00	12.500,00	12.500,00	37.500,00

MISSIONE 13 - Tutela della salute				
Risorse assegnate al finanziamento della missione e dei programmi associati	2025	2026	2027	Totale
TOTALE Entrate Missione	0,00	0,00	0,00	0,00
- di cui non ricorrente	0,00	0,00	0,00	0,00

Spese assegnate al finanziamento della missione e dei programmi associati	2025	2026	2027	Totale
TOTALE Spese Missione	0,00	0,00	0,00	0,00

Spese impiegate distinte per programmi associati	2025	2026	2027	Totale
Totale Programma 07 - Ulteriori spese in materia sanitaria	0,00	0,00	0,00	0,00
TOTALE MISSIONE 13 - Tutela della salute	0,00	0,00	0,00	0,00

MISSIONE 14 - Sviluppo economico e competitività				
Risorse assegnate al finanziamento della missione e dei programmi associati	2025	2026	2027	Totale
TOTALE Entrate Missione	0,00	0,00	0,00	0,00
- di cui non ricorrente	0,00	0,00	0,00	0,00

Spese assegnate al finanziamento della missione e dei programmi associati	2025	2026	2027	Totale
TOTALE Spese Missione	0,00	0,00	0,00	0,00

Spese impiegate distinte per programmi associati	2025	2026	2027	Totale
Totale Programma 01 - Industria PMI e Artigianato	0,00	0,00	0,00	0,00
Totale Programma 02 - Commercio - reti distributive - tutela dei consumatori	0,00	0,00	0,00	0,00
Totale Programma 03 - Ricerca e innovazione	0,00	0,00	0,00	0,00
Totale Programma 04 - Reti e altri servizi di pubblica utilità	0,00	0,00	0,00	0,00
TOTALE MISSIONE 14 - Sviluppo economico e competitività	0,00	0,00	0,00	0,00

MISSIONE 15 - Politiche per il lavoro e la formazione professionale

Risorse assegnate al finanziamento della missione e dei programmi associati	2025	2026	2027	Totale
Fondo pluriennale vincolato	0,00	0,00	0,00	0,00
- di cui non ricorrente	0,00	0,00	0,00	0,00
Avanzo vincolato	0,00	0,00	0,00	0,00
- di cui non ricorrente	0,00	0,00	0,00	0,00
Altre entrate aventi specifica destinazione	0,00	0,00	0,00	0,00
- di cui non ricorrente	0,00	0,00	0,00	0,00
Proventi dei servizi e vendita di beni	0,00	0,00	0,00	0,00
- di cui non ricorrente	0,00	0,00	0,00	0,00
Quote di risorse generali	117.057,07	117.057,07	117.057,07	351.171,21
- di cui non ricorrente	0,00	0,00	0,00	0,00
TOTALE Entrate Missione	117.057,07	117.057,07	117.057,07	351.171,21
- di cui non ricorrente	0,00	0,00	0,00	0,00

Spese assegnate al finanziamento della missione e dei programmi associati	2025	2026	2027	Totale
Titolo 1 - Spese correnti	117.057,07	117.057,07	117.057,07	351.171,21
TOTALE Spese Missione	117.057,07	117.057,07	117.057,07	351.171,21

Spese impiegate distinte per programmi associati	2025	2026	2027	Totale
Totale Programma 01 - Servizi per lo sviluppo del mercato del lavoro	0,00	0,00	0,00	0,00
Totale Programma 02 - Formazione professionale	0,00	0,00	0,00	0,00
Totale Programma 03 - Sostegno all'occupazione	117.057,07	117.057,07	117.057,07	351.171,21
TOTALE MISSIONE 15 - Politiche per il lavoro e la formazione professionale	117.057,07	117.057,07	117.057,07	351.171,21

MISSIONE 16 - Agricoltura, politiche agroalimentari e pesca

Risorse assegnate al finanziamento della missione e dei programmi associati	2025	2026	2027	Totale
Fondo pluriennale vincolato	0,00	0,00	0,00	0,00
- di cui non ricorrente	0,00	0,00	0,00	0,00
Avanzo vincolato	0,00	0,00	0,00	0,00
- di cui non ricorrente	0,00	0,00	0,00	0,00
Altre entrate aventi specifica destinazione	0,00	0,00	0,00	0,00

DUP - Documento Unico di Programmazione 2025 - 2027

- di cui non ricorrente	0,00	0,00	0,00	0,00
Proventi dei servizi e vendita di beni	0,00	0,00	0,00	0,00
- di cui non ricorrente	0,00	0,00	0,00	0,00
Quote di risorse generali	31.643,58	31.643,58	31.643,58	94.930,74
- di cui non ricorrente	0,00	0,00	0,00	0,00
TOTALE Entrate Missione	31.643,58	31.643,58	31.643,58	94.930,74
- di cui non ricorrente	0,00	0,00	0,00	0,00

Spese assegnate al finanziamento della missione e dei programmi associati	2025	2026	2027	Totale
Titolo 1 - Spese correnti	18.586,43	17.985,91	17.357,80	53.930,14
Titolo 4 - Rimborso di prestiti	13.057,15	13.657,67	14.285,78	41.000,60
TOTALE Spese Missione	31.643,58	31.643,58	31.643,58	94.930,74

Spese impiegate distinte per programmi associati	2025	2026	2027	Totale
Totale Programma 01 - Sviluppo del settore agricolo e del sistema agroalimentare	0,00	0,00	0,00	0,00
Totale Programma 02 - Caccia e pesca	31.643,58	31.643,58	31.643,58	94.930,74
TOTALE MISSIONE 16 - Agricoltura, politiche agroalimentari e pesca	31.643,58	31.643,58	31.643,58	94.930,74

MISSIONE 17 - Energia e diversificazione delle fonti energetiche				
Risorse assegnate al finanziamento della missione e dei programmi associati	2025	2026	2027	Totale
TOTALE Entrate Missione	0,00	0,00	0,00	0,00
- di cui non ricorrente	0,00	0,00	0,00	0,00

Spese assegnate al finanziamento della missione e dei programmi associati	2025	2026	2027	Totale
TOTALE Spese Missione	0,00	0,00	0,00	0,00

Spese impiegate distinte per programmi associati	2025	2026	2027	Totale
Totale Programma 01 - Fonti energetiche	0,00	0,00	0,00	0,00
TOTALE MISSIONE 17 - Energia e diversificazione delle fonti energetiche	0,00	0,00	0,00	0,00

MISSIONE 18 - Relazioni con le altre autonomie territoriali e locali				
Risorse assegnate al finanziamento della missione e dei programmi associati	2025	2026	2027	Totale
TOTALE Entrate Missione	0,00	0,00	0,00	0,00
- di cui non ricorrente	0,00	0,00	0,00	0,00

Spese assegnate al finanziamento della missione e dei programmi associati	2025	2026	2027	Totale
TOTALE Spese Missione	0,00	0,00	0,00	0,00

Spese impiegate distinte per programmi associati	2025	2026	2027	Totale
Totale Programma 01 - Relazioni finanziarie con le altre autonomie territoriali	0,00	0,00	0,00	0,00
TOTALE MISSIONE 18 - Relazioni con le altre autonomie territoriali e locali	0,00	0,00	0,00	0,00

MISSIONE 19 - Relazioni internazionali				
Risorse assegnate al finanziamento della missione e dei programmi associati	2025	2026	2027	Totale
Fondo pluriennale vincolato	0,00	0,00	0,00	0,00
- di cui non ricorrente	0,00	0,00	0,00	0,00
Avanzo vincolato	0,00	0,00	0,00	0,00
- di cui non ricorrente	0,00	0,00	0,00	0,00
Altre entrate aventi specifica destinazione	0,00	0,00	0,00	0,00
- di cui non ricorrente	0,00	0,00	0,00	0,00
Proventi dei servizi e vendita di beni	0,00	0,00	0,00	0,00
- di cui non ricorrente	0,00	0,00	0,00	0,00
Quote di risorse generali	5.129,28	5.129,28	5.129,28	15.387,84
- di cui non ricorrente	0,00	0,00	0,00	0,00
TOTALE Entrate Missione	5.129,28	5.129,28	5.129,28	15.387,84
- di cui non ricorrente	0,00	0,00	0,00	0,00

Spese assegnate al finanziamento della missione e dei programmi associati	2025	2026	2027	Totale
Titolo 1 - Spese correnti	5.129,28	5.129,28	5.129,28	15.387,84
TOTALE Spese Missione	5.129,28	5.129,28	5.129,28	15.387,84

Spese impiegate distinte per programmi associati	2025	2026	2027	Totale
Totale Programma 01 - Relazioni internazionali e Cooperazione allo sviluppo	5.129,28	5.129,28	5.129,28	15.387,84
TOTALE MISSIONE 19 - Relazioni internazionali	5.129,28	5.129,28	5.129,28	15.387,84

MISSIONE 20 - Fondi e accantonamenti				
Risorse assegnate al finanziamento della missione e dei programmi associati	2025	2026	2027	Totale
Fondo pluriennale vincolato	0,00	0,00	0,00	0,00
- di cui non ricorrente	0,00	0,00	0,00	0,00
Avanzo vincolato	0,00	0,00	0,00	0,00
- di cui non ricorrente	0,00	0,00	0,00	0,00
Altre entrate aventi specifica destinazione	14.009,49	14.009,49	14.009,49	42.028,47
- di cui non ricorrente	0,00	0,00	0,00	0,00
Proventi dei servizi e vendita di beni	0,00	0,00	0,00	0,00
- di cui non ricorrente	0,00	0,00	0,00	0,00
Quote di risorse generali	2.961.032,15	3.141.412,36	3.115.034,80	9.217.479,31
- di cui non ricorrente	0,00	0,00	0,00	0,00
TOTALE Entrate Missione	2.975.041,64	3.155.421,85	3.129.044,29	9.259.507,78
- di cui non ricorrente	0,00	0,00	0,00	0,00

Spese assegnate al finanziamento della missione e dei programmi associati	2025	2026	2027	Totale
Titolo 1 - Spese correnti	2.975.041,64	3.155.421,85	3.129.044,29	9.259.507,78
TOTALE Spese Missione	2.975.041,64	3.155.421,85	3.129.044,29	9.259.507,78

Spese impiegate distinte per programmi associati	2025	2026	2027	Totale
Totale Programma 01 - Fondo di riserva	950.000,00	1.150.000,00	1.150.000,00	3.250.000,00
Totale Programma 02 - Fondo crediti di dubbia	1.520.032,15	1.500.412,36	1.474.034,80	4.494.479,31

DUP - Documento Unico di Programmazione 2025 - 2027

esigibilità

Totale Programma 03 - Altri fondi	505.009,49	505.009,49	505.009,49	1.515.028,47
TOTALE MISSIONE 20 - Fondi e accantonamenti	2.975.041,64	3.155.421,85	3.129.044,29	9.259.507,78

MISSIONE 50 - Debito pubblico

Risorse assegnate al finanziamento della missione e dei programmi associati	2025	2026	2027	Totale
Fondo pluriennale vincolato	0,00	0,00	0,00	0,00
- di cui non ricorrente	0,00	0,00	0,00	0,00
Avanzo vincolato	0,00	0,00	0,00	0,00
- di cui non ricorrente	0,00	0,00	0,00	0,00
Altre entrate aventi specifica destinazione	0,00	0,00	0,00	0,00
- di cui non ricorrente	0,00	0,00	0,00	0,00
Proventi dei servizi e vendita di beni	0,00	0,00	0,00	0,00
- di cui non ricorrente	0,00	0,00	0,00	0,00
Quote di risorse generali	358.696,94	359.189,99	342.295,09	1.060.182,02
- di cui non ricorrente	0,00	0,00	0,00	0,00
TOTALE Entrate Missione	358.696,94	359.189,99	342.295,09	1.060.182,02
- di cui non ricorrente	0,00	0,00	0,00	0,00

Spese assegnate al finanziamento della missione e dei programmi associati	2025	2026	2027	Totale
Titolo 1 - Spese correnti	152.667,71	142.265,70	131.302,39	426.235,80
Titolo 4 - Rimborso prestiti	206.029,23	216.924,29	210.992,70	633.946,22
TOTALE Spese Missione	358.696,94	359.189,99	342.295,09	1.060.182,02

Spese impiegate distinte per programmi associati	2025	2026	2027	Totale
Totale Programma 01 - Quota interessi ammortamento mutui e prestiti obbligazionari	152.667,71	142.265,70	131.302,39	426.235,80
Totale Programma 02 - Quota capitale ammortamento mutui e prestiti obbligazionari	206.029,23	216.924,29	210.992,70	633.946,22
TOTALE MISSIONE 50 - Debito pubblico	358.696,94	359.189,99	342.295,09	1.060.182,02

MISSIONE 60 - Anticipazioni finanziarie

Risorse assegnate al finanziamento della missione e dei programmi associati	2025	2026	2027	Totale
Fondo pluriennale vincolato	0,00	0,00	0,00	0,00
- di cui non ricorrente	0,00	0,00	0,00	0,00
Avanzo vincolato	0,00	0,00	0,00	0,00
- di cui non ricorrente	0,00	0,00	0,00	0,00
Altre entrate aventi specifica destinazione	0,00	0,00	0,00	0,00
- di cui non ricorrente	0,00	0,00	0,00	0,00
Proventi dei servizi e vendita di beni	0,00	0,00	0,00	0,00
- di cui non ricorrente	0,00	0,00	0,00	0,00
Quote di risorse generali	15.003.000,00	15.003.000,00	15.003.000,00	45.009.000,00
- di cui non ricorrente	0,00	0,00	0,00	0,00
TOTALE Entrate Missione	15.003.000,00	15.003.000,00	15.003.000,00	45.009.000,00
- di cui non ricorrente	0,00	0,00	0,00	0,00

Spese assegnate al finanziamento della missione e dei programmi associati	2025	2026	2027	Totale
---	------	------	------	--------

Titolo 1 - Spese correnti	3.000,00	3.000,00	3.000,00	9.000,00
Titolo 5 - Chiusura Anticipazioni ricevute da istituto tesoriere/cassiere	15.000.000,00	15.000.000,00	15.000.000,00	45.000.000,00
TOTALE Spese Missione	15.003.000,00	15.003.000,00	15.003.000,00	45.009.000,00

Spese impiegate distinte per programmi associati	2025	2026	2027	Totale
Totale Programma 01 - Restituzione anticipazione di tesoreria	15.003.000,00	15.003.000,00	15.003.000,00	45.009.000,00
TOTALE MISSIONE 60 - Anticipazioni finanziarie	15.003.000,00	15.003.000,00	15.003.000,00	45.009.000,00

MISSIONE 99 - Servizi per conto terzi				
Risorse assegnate al finanziamento della missione e dei programmi associati	2025	2026	2027	Totale
Fondo pluriennale vincolato	0,00	0,00	0,00	0,00
- di cui non ricorrente	0,00	0,00	0,00	0,00
Avanzo vincolato	0,00	0,00	0,00	0,00
- di cui non ricorrente	0,00	0,00	0,00	0,00
Altre entrate aventi specifica destinazione	0,00	0,00	0,00	0,00
- di cui non ricorrente	0,00	0,00	0,00	0,00
Proventi dei servizi e vendita di beni	0,00	0,00	0,00	0,00
- di cui non ricorrente	0,00	0,00	0,00	0,00
Quote di risorse generali	25.130.500,00	25.130.500,00	25.130.500,00	75.391.500,00
- di cui non ricorrente	0,00	0,00	0,00	0,00
TOTALE Entrate Missione	25.130.500,00	25.130.500,00	25.130.500,00	75.391.500,00
- di cui non ricorrente	0,00	0,00	0,00	0,00

Spese assegnate al finanziamento della missione e dei programmi associati	2025	2026	2027	Totale
Titolo 7 - Spese per conto terzi e partite di giro	25.130.500,00	25.130.500,00	25.130.500,00	75.391.500,00
TOTALE Spese Missione	25.130.500,00	25.130.500,00	25.130.500,00	75.391.500,00

Spese impiegate distinte per programmi associati	2025	2026	2027	Totale
Totale Programma 01 - Servizi per conto terzi e Partite di giro	25.130.500,00	25.130.500,00	25.130.500,00	75.391.500,00
Totale Programma 02 - Anticipazioni per il finanziamento del sistema sanitario nazionale	0,00	0,00	0,00	0,00
TOTALE MISSIONE 99 - Servizi per conto terzi	25.130.500,00	25.130.500,00	25.130.500,00	75.391.500,00

AMBITO STRATEGICO - Qualità dell'azione amministrativa

Obiettivo strategico 2025_AS1_OS1

EQUILIBRI DI BILANCIO E PROGRAMMAZIONE FINANZIARIA DELLE ATTIVITA'

Obiettivo operativo 2025_AS1_OS1_001

Le nuove opportunità e la sfida del PNRR

La Provincia di Perugia è attualmente destinataria di ingenti risorse, finalizzate principalmente al finanziamento di investimenti nelle funzioni fondamentali. Il Piano Investimenti per il triennio 2023/2025 assommava a oltre 196 milioni di euro di interventi complessivi, la gran parte sull'edilizia scolastica e sulla viabilità, provinciale e regionale. Si tratta di risorse statali e regionali alle quali si sommano quelle di natura straordinaria attribuite per la gestione della ricostruzione post sisma del 2016. L'Ente gestisce inoltre 43 progetti finanziati con il Pnrr, relativi alle funzioni fondamentali Viabilità ed Edilizia scolastica, per un finanziamento complessivo di 62,8 ml. euro

Ogni sforzo organizzativo, progettuale e gestionale dell'Ente deve essere finalizzato al rispetto del termine del 31 marzo del 2026 individuato nel Pnrr per la realizzazione delle opere.

La realizzazione di una tale ingente mole di interventi ha come presupposto fondamentale la capacità dell'ente di mantenere l'equilibrio di bilancio, che è capacità di governo delle risorse disponibili e insieme capacità di rafforzamento strutturale. Infatti, per vincere le sfide che abbiamo davanti sarà necessario, nel breve periodo, un rafforzamento della struttura dell'Ente attraverso l'acquisizione di competenze e professionalità in misura tale da consentire l'impiego efficiente delle risorse disponibili.

Obiettivo operativo 2025_AS1_OS1_002

Organismi partecipati dell'Ente

Riguardo agli Organismi partecipati dall'Ente, oltre agli adempimenti gestionali e ai controlli sulle società partecipate, l'obiettivo è quello di porre in essere tutte le azioni previste dalla Delibera di Consiglio Provinciale n. 33 del 22/09/2017 di revisione straordinaria delle società partecipate ex art. 24 D.Lgs. 175/2016 e successive revisioni annuali. Inoltre al fine del controllo della situazione economico finanziaria complessiva del "Gruppo Amministrazioni Pubbliche Provincia di Perugia" l'Ente approva il bilancio consolidato.

Obiettivo operativo 2025_AS1_OS1_003

Gestione delle risorse finanziarie

L'obiettivo è quello di garantire il costante mantenimento degli equilibri di bilancio, monitorando l'andamento delle entrate correnti e verificando l'assunzione di spese correnti nei limiti e con le modalità stabiliti dalle norme contabili. Oltre al rispetto della normativa in materia di contabilità pubblica, il monitoraggio ed il mantenimento degli equilibri di bilancio permetterà di adottare aggiustamenti al verificarsi di una riduzione del gettito delle entrate rispetto alle previsioni. Così facendo si eviterà di ricorrere a ulteriori tagli di spesa corrente in corso di esercizio compromettendo l'ordinata programmazione dell'attività dei diversi settori dell'Ente. La riduzione della spesa corrente di funzionamento e l'attenta riscossione delle entrate tributarie ed extra tributarie, dovranno essere finalizzate al mantenimento dell'equilibrio economico del bilancio caratterizzato dai tagli previsti dalla normativa vigente.

Obiettivo operativo 2025_AS1_OS1_004

Razionalizzazione delle spese di funzionamento dell'Ente per l'acquisizione di beni e servizi

La costante revisione della spesa finalizzata al contenimento della stessa, attraverso l'analisi e la razionalizzazione di ogni singola fornitura di bene e o servizio a soddisfazione della domanda interna, ottimizzando il rapporto qualità/prezzo, per la parte di competenza, rappresenta un fondamentale compito istituzionale. Si procederà alle acquisizioni di beni e servizi nel rispetto delle modalità previste dal D.lgs. 36/2023.

Obiettivo operativo 2025_AS1_OS1_005

Gestione delle entrate tributarie

Per quanto riguarda le varie tipologie di entrata tributaria assegnate al Servizio (R.C. Auto, Imposta Provinciale di Trascrizione), viene messa in campo ogni azione tesa alla puntuale individuazione e gestione delle stesse; oltre alla quantificazione degli stanziamenti e monitoraggio dei relativi andamenti, l'attività di controllo ha inoltre come obiettivo il recupero del tributo e l'irrogazione delle sanzioni nei termini di legge.

Obiettivo strategico 2025_AS1_OS2

PROVINCIA DI PERUGIA #SMART

Obiettivo operativo 2025_AS1_OS2_001

Azione #smart_provincia - Una Provincia aperta e sicura

La Provincia di Perugia, che negli anni passati ha vinto numerosi premi per la propria capacità di innovazione, punta a riacquistare una centralità nell'ambito delle attuali sfide legate alla digitalizzazione, all'ICT, alla comunicazione.

L'Amministrazione intende:

- a) valorizzare e rafforzare le risorse interne dell'Ente attraverso apposite azioni di comunicazione interna e di formazione, finalizzate ad accrescere ulteriormente le competenze digitali;
- b) aggiornare periodicamente strumenti e attrezzature,
- c) aumentare l'uso delle piattaforme collaborative acquistate per valorizzarne tutte le potenzialità;
- d) implementare gli spazi fisici multiuso (ad esempio sale per videoconferenze), al fine di garantire un funzionamento della macchina organizzativa sempre più efficiente, efficace, *smart*;
- e) diventare un'Amministrazione "Aperta", secondo il paradigma dell'Open Government, in grado di comunicare meglio con i cittadini, con le associazioni, con il mondo produttivo, con le scuole, con gli enti di ricerca, con le altre istituzioni locali, regionali, nazionali, europee;
- f) ottimizzare l'interoperabilità e l'interazione tra sistemi informativi, software, servizi ICT in cloud e hardware presenti nell'Ente;

Nel corso dell'anno scorso sono state effettuate le seguenti azioni:

- ottimizzazione della piattaforma dell'Ente (processo di protocollazione, fascicolazione, svolgimento digitale del processo di formazione e gestione di tutti gli atti dell'Ente);
- completamento del dispiegamento del nuovo paradigma di collaborazione documentale "web based" basato sulla medesima tecnologia di gestione dei contenuti già utilizzata per l'archivio centralizzato, col superamento del sistema di condivisione dei documenti in rete (cartelle condivise) con una più moderna architettura cloud oriented completa di funzione di editing on line, versioning e ricerca;

La Provincia di Perugia ha visto riconosciuto il finanziamento PNRR relativo all'unico progetto dedicato alle province che riguardava l'integrazione dei sistemi di identità digitale spid/cie con i servizi on line dedicati al rapporto con il cittadino.

Nell'ottica generale, sopra richiamata, del PNRR si stanno portando avanti, di concerto con diversi centri funzionali dell'Ente, soprattutto quelli a più spiccata valenza di rapporti individuali con il cittadino, diversi progetti che consentono sia l'interazione facilitata con gli utenti esterni che si rivolgono alla Provincia, sia la riorganizzazione e la messa a sistema delle varie funzioni digitali già attivate. Non solo quindi la necessaria, per legge e per indicazione di progetto, connessione al sistema SPID/CIE di loginumbria e le sue previste evoluzioni tecnologiche, ma anche l'utilizzo interattivo dei sistemi di protocollazione informatica e di conservazione sostitutiva dei documenti digitali e del sistema di gestione dei tributi in ottica pagopa con relativa riconciliazione informatizzata messa a regime lo scorso anno. Il tutto a carico della stessa applicazione con pochissimi click.

Nel realizzare questi sistemi si è data grande cura a tutti gli aspetti legati alla cyber sicurezza, facendo ricorso alle più moderne tecnologie per realizzare servizi semplici, comodi e sicuri.

Durante l'anno in corso partiranno i servizi legati ai trasporti eccezionali e al procedimento di conseguimento di idoneità professionale per esercizio di attività di consulenza per la circolazione dei mezzi di trasporto.

Di seguito verranno implementati altri servizi relativi sempre al settore dei trasporti e al settore organi istituzionali.

Durante il corso dello scorso anno si sono imposte diverse misure che hanno richiesto una profonda revisione di tutto l'impianto di protezione e sviluppo relativo alla sicurezza informatica.

Con l'adozione degli strumenti contenuti all'interno del pacchetto di servizi acquisiti e con l'adesione all'Accordo Quadro CONSIP "Cybersecurity 2" si è proceduto a configurare il sistema perimetrale della rete e più in generale quello relativo alla protezione dei dati personali, con un più consapevole uso sia dei sistemi di salvataggio e protezione dei documenti che di quelli di archiviazione. Il raddoppio dei costi di listino praticati dalla Puntozero rispetto ai servizi di hosting ha imposto una profonda revisione generale della strategia di cloud enabling esplicitata nell'atto dirigenziale avente per oggetto "Stato dell'arte della ubicazione dei server relativi alla piattaforme informatiche dell'Ente e strategie di ricollocazione differenziata". L'atto, che è stato condiviso dal Direttore Generale e dai vertici politici dell'Ente, ha previsto un progetto di differenziazione dei servizi di hosting al fine di evitare il rischio del blocco completo in caso di problemi del datacenter regionale.

La presa d'atto che, a livello di sicurezza e integrità dei sistemi e dei dati personali, l'utente digitale si rivela essere l'anello debole della catena difensiva, ci ha resi consapevoli che la formazione degli utenti è una misura di sicurezza necessaria e per questo, di concerto con l'ufficio Gestione Giuridica del Personale la Provincia si sta dotando di una piattaforma di formazione completa sulla Security Awareness (video formativi con test finale) per cambiare i comportamenti a rischio tenuti dagli utenti durante l'attività quotidiana.

Sempre in materia di formazione del personale, durante i primi mesi dell'anno, è stato effettuato un articolato e molto diffuso piano di formazione sui sistemi di gestione degli atti e di protocollazione informatica e archiviazione

sostitutiva, avendo avuto cura di richiamare tutta la normativa in materia di salvaguardia dei dati personali e quella riguardante la trasparenza amministrativa, secondo quanto disposto dalla normativa recente e richiamata dagli uffici dell'ente preposti. Ciò anche a suffragio del nuovo manuale di protocollo informatico deliberato dal Consiglio Provinciale e approvato dalla Soprintendenza, che prevede la possibilità, fra le altre novità, di aprire le attività di protocollazione informatica a piattaforme esterne gestite in modalità cloud.

Un altro fronte importante è rappresentato dalla migrazione in cloud del sistema VPN per l'accesso alla rete da remoto per gli utenti in smart-working. Il nuovo e rivoluzionario approccio strategico permette di accedere a tutte le piattaforme, opportunamente riconfigurate, senza doversi connettere alle macchine lasciate accese. Logica che rappresentava un punto debole per l'integrità generale della rete.

Dal 1 gennaio 2025 sarà operativo il nuovo sistema di gestione economica del personale. La migrazione comporterà notevoli sforzi, anche contemplando la compresenza delle due piattaforme (Auriga, quella uscente e Maggioli, quella nuova) per scongiurare le possibili perdite di dati e conseguenti criticità nell'elaborazione dei cedolini. Il sistema attuale colloquia ad oggi con una serie di applicativi interni le cui connessioni sono da ricostruire.

Nel corso dell'anno sono previsti aggiornamenti del sistema "Portale" piuttosto impattanti che richiederanno grande attenzione per non incorrere in un disallineamento dei dati e delle immagini contenute.

Per quanto riguarda la funzione comunicativa, rivolta sia all'interno sia all'esterno dell'Ente, rimane essenziale per il buon governo dell'Ente, la comunicazione in ambito di digitale (normativa, diritti di cittadinanza, servizi).

Si procederà con l'aggiornamento del sito web istituzionale dell'Ente, tenendo conto dell'evoluzione tecnologica e delle normative e con il monitoraggio e lo sviluppo della nuova intranet.

Oltre alla comunicazione on line, da quella più istituzionale tramite il sito web a quella più veloce, interattiva e informale tramite social network, si sta anche ripensando il ruolo dell'URP, lo Sportello del Cittadino della Provincia, che potrà diventare sempre di più uno spazio di facilitazione digitale, volto ad aiutare i cittadini nell'accesso assistito alle risorse e ai servizi digitali. L'intenzione è quella di trasformarlo gradualmente in uno #Smart URP in grado di supportare i cittadini nella fruizione dei "nuovi" diritti di cittadinanza digitale.

Nell'ottica di ottimizzare le sinergie e di attuare il principio di sussidiarietà, proseguiranno le collaborazioni con le associazioni dei consumatori e del volontariato.

Obiettivo operativo 2025_AS1_OS2_002

Azione #smart_land – sostegno allo sviluppo digitale dei comuni

La Provincia di Perugia punta a diventare sempre di più un punto di riferimento per i comuni del proprio territorio, proponendosi come "casa dei comuni", come "ente sistema" in grado di sviluppare politiche *smart* multilivello, su scala territoriale, favorendo e sostenendo lo sviluppo digitale e l'innovazione in tutti i propri comuni, a partire da quelli più piccoli.

L'Azione #smart_land, inserita nel primo "Piano per la Transizione digitale 2022-2024" della Provincia di Perugia, approvato con Delibera del Presidente n. 164 del 2022, si è dimostrata particolarmente innovativa.

Nel 2023 essa viene rafforzata e rilanciata dalla linea d'azione LA21, inserita nel capitolo 7 dell'Aggiornamento del "Piano Triennale dell'Informatica nella PA 2022-2024", che dispone che le Province e le Città metropolitane a partire da gennaio 2023 costituiscano "Centri di competenza" per l'innovazione per supportare i processi di transizione al digitale degli enti locali del territorio, in particolare con riferimento a iniziative di formazione e alfabetizzazione digitale. Nell'ultimo Piano triennale per l'Informatica nella PA 2024-2026 (d.p.c.m. 12 gennaio 2024) viene ulteriormente sottolineata l'importanza delle Province e delle Città metropolitane nell'ecosistema amministrativo digitale, soprattutto nelle attività di supporto ai comuni (in particolare quelli con meno di 5.000 abitanti).

Nel 2025 proseguiranno gli incontri con i comuni in considerazione che i Responsabili per la Transizione Digitale dei Comuni hanno, negli incontri già effettuati, manifestato un notevole interesse per questa possibilità di confronto.

Obiettivo strategico 2025_AS1_OS3

OTTIMIZZAZIONE DELLE FUNZIONI DI SUPPORTO ALLE ATTIVITA' INTERNE

Obiettivo operativo 2025_AS1_OS3_001

Attività di supporto agli organi istituzionali e alle strutture interne

L'obiettivo è quello di continuare a garantire le funzioni di supporto agli organi di Governo dell'Ente, Presidente e Consiglio provinciale, mediante l'assistenza legale e il supporto tecnico-amministrativo all'attività deliberativa e decretativa, attraverso la gestione della piattaforma documentale del movimento deliberativo dell'Ente, nelle sue diverse fasi.

Si continuerà ad assolvere, in maniera puntuale ed efficiente, agli adempimenti di Legge che attengono allo "status" degli amministratori provinciali e alle disposizioni in materia di trasparenza amministrativa ex D.lgs 33/2013.

In prosecuzione di quanto già svolto, nell'ottica di collaborazione, semplificazione e buona amministrazione, l'obiettivo è quello di ottimizzare anche la gestione dell'albo pretorio on line, del flusso documentale, dell'attività di archivio, garantendo in tal modo servizi prestati sempre più efficienti ed efficaci.

Si intende adottare apposite azioni di formazione in favore delle risorse interne addette al controllo degli accessi alle sedi dell'Ente, per favorire maggiore responsabilizzazione, motivazione dei ruoli e garantire rispetto delle procedure e delle istruzioni di lavoro in sicurezza.

Obiettivo operativo 2025_AS1_OS3_002

Gestione delle procedure di gara per lavori, servizi e forniture e conseguente attività contrattuale

L'attività si concretizza nello svolgimento delle procedure di gara per lavori, servizi e forniture della Provincia di Perugia nel rispetto dei principi di libera concorrenza, trasparenza, parità di trattamento e di non discriminazione. Dal primo gennaio 2024 il Servizio è impegnato nella implementazione della digitalizzazione dell'intero ciclo vita dei contratti pubblici come da principio introdotto dal D.lgs. n.36/2023. Il Servizio assiste inoltre il Segretario e Vice Segretario Generale nella loro funzione di ufficiali roganti per i contratti nei quali l'Ente è parte.

Obiettivo operativo 2025_AS1_OS3_003

Salute e sicurezza dei lavoratori

Risulta primario in ogni riorganizzazione dell'ente individuare i soggetti responsabili ai fini del D.Lgs. 81/08 e soprattutto verificare il rispetto degli standard tecnico strutturali di legge relativi ad attrezzature, impianti, luoghi di lavori e agenti chimici e fisici. Obiettivo dell'Ente è quello di supportare i vari Servizi nell'attività di natura organizzativa, nei flussi informativi, nell'attività di sorveglianza sanitaria, nell'acquisizione della documentazione e delle certificazioni obbligatorie di legge e nell'attività di vigilanza con riferimento al rispetto delle procedure e delle istruzioni di lavoro in sicurezza.

L'obiettivo dell'informazione e della formazione dovrà svilupparsi, superando il vincolo dell'obbligatorietà della norma, al fine di divenire luogo e occasione dove esprimere la cultura della salute e della sicurezza e opportunità per migliorare la salute oltre che la sicurezza. Si ritiene inoltre necessario sviluppare ulteriormente la gestione dell'indagine sugli infortuni, sui near missing (quasi infortuni) e sui comportamenti pericolosi con la relativa predisposizione delle misure di prevenzione e protezione.

Obiettivo operativo 2025_AS1_OS3_004

Raccolta, elaborazione e diffusione di dati statistici

La funzione statistica è svolta in attuazione degli adempimenti previsti dal Decreto legislativo 6 settembre 1989, n. 322 e successive modifiche ed integrazioni, con particolare riguardo allo svolgimento delle rilevazioni incluse nel Programma Statistico Nazionale vigente per conto della Ragioneria Generale dello Stato, Istat e Ministero delle Infrastrutture e dei Trasporti. Tra le altre rilevazioni periodiche obbligatorie svolte per soggetti pubblici rientrano quelle effettuate per l'Aran, il Dipartimento della Funzione Pubblica e il MEF.

La funzione statistica inoltre evade le richieste degli uffici e degli organi interni per la fornitura, l'elaborazione e l'analisi dei dati amministrativi e statistici e la consulenza statistica in generale a supporto della loro attività istituzionale, nonché le richieste di fornitura ed elaborazioni dati provenienti da soggetti esterni (pubblici e privati).

La funzione statistica divulga dati statistici relativi al territorio provinciale e all'attività istituzionale dell'Ente attraverso il sito Internet dell'Ente (nella sezione Statistica e in Amministrazione trasparente) ed altri mezzi di informazione e comunicazione disponibili.

Tra le attività comprese nella funzione Statistica dell'Ente rientra il lavoro di indirizzo e coordinamento della raccolta dei dati forniti dai Servizi dell'Ente ai fini della redazione, adozione, modifica e pubblicazione del Programma triennale degli acquisti di forniture e servizi ai sensi dell'art. 37 D. Lgs. 31 marzo 2023 n. 36 "Programmazione dei lavori e degli acquisti di beni e servizi".

La funzione Statistica, attraverso la referente Sistan (Sistema Statistico Nazionale) dell'Ente, partecipa al Gruppo permanente di lavoro per la statistica presso la Prefettura di Perugia, nonché a gruppi di lavoro/studio a livello nazionale in campo statistico in qualità di membro del CUSPI (Coordinamento degli uffici di statistica delle Province Italiane).

A livello regionale la referente per la funzione statistica dell'Ente partecipa, come membro designato dall'UPI regionale, al Tavolo tecnico regionale Umbria previsto dal protocollo d'intesa tra Istat, Regioni e Province Autonome, Anci ed Upi. Il Tavolo tecnico realizza un Programma triennale di attività (con cadenza annuale) che prevede la realizzazione di progetti in campo statistico finalizzati alla sensibilizzazione ed alla diffusione della

cultura statistica. In particolare il Tavolo tecnico, in collaborazione con il referente dell'Ufficio Scolastico Territoriale dell'Umbria, realizza un Progetto volto alla formazione in campo statistico dei docenti tutor e dei docenti orientatori delle scuole secondarie di primo e secondo grado del territorio regionale. Lo stesso Progetto prevede attività indirizzate agli studenti e finalizzate all'acquisizione degli stessi di competenze in campo statistico, con particolare riguardo all'orientamento ed alla cittadinanza attiva.

Obiettivo operativo 2025_AS1_OS3_005

Gestione delle risorse umane

Tenuto conto che nel corso del 2025 è prevista la sottoscrizione del nuovo CCNL per il comparto Funzioni Locali, relativo al personale non dirigenziale, che sulla base delle linee guida ministeriali dovrebbe muoversi nel solco del precedente CCNL in un'ottica di valorizzazione delle risorse umane, in prosecuzione di quanto già avviato nel 2024, si attueranno le misure necessarie e possibili al fine di consentire il miglioramento del clima aziendale in un contesto che favorisca responsabilizzazione e motivazione dei ruoli, anche attraverso la formazione continua. Presumibilmente, nel corso dell'anno 2025, i nuovi strumenti di riqualificazione del personale previsti dal CCNL citato saranno messi a regime e consentiranno una migliore identificazione del ruolo ricoperto in coerenza con le funzioni assegnate e svolte.

Obiettivo operativo 2025_AS1_OS3_006

Adozione misure organizzative e gestionali

Nei primi mesi del 2023 è stato messo a regime il nuovo schema organizzativo e correlato funzionigramma che a partire dalla macroorganizzazione sul livello dirigenziale si propone di ampliare la funzionalità delle strutture; nel primo semestre del 2024 si è dato corso alla parziale revisione dell'organigramma e del funzionigramma adeguandolo al mutato quadro normativo riferito alle deleghe di funzioni da parte della Regione in materia di impianti termici e alla parziale ridefinizione delle funzionalità di una A.P. in un'ottica di Bim compliance.

Nell'anno 2024 è stato completato l'assetto dirigenziale, previo espletamento di procedure concorsuali, mediante l'assunzione a decorrere dal 2/4/2024 di una nuova unità dirigenziale cui è stata assegnata la Responsabilità del Servizio di Polizia Provinciale.

Nel corso del 2025 dovranno essere verificate le condizioni di sostenibilità dello schema organizzativo adottato anche alla luce dei pensionamenti che hanno riguardato nell'ultima parte del 2024 e riguarderanno nei primi mesi del 2025 ruoli dirigenziali o di responsabilità di strutture.

Pertanto nel triennio 2025/2027 anche in virtù della scadenza di tutti gli incarichi dirigenziali e di EQ (31/12/2025) sarà necessario sostenere la funzionalità delle strutture mediante eventuali revisioni dello schema organizzativo in un'ottica di flessibilità e congruenza con gli obiettivi di mandato.

Sarà, inoltre, verificato mediante revisione costante ogni spazio possibile per l'acquisizione di figure professionali utili alla realizzazione degli interventi di competenza nell'Ente nell'ambito delle proprie funzioni fondamentali e delegate, anche attraverso la propria rappresentanza associativa (UPI nazionale) per il superamento degli attuali vincoli in materia di reclutamento del personale.

Sulla base del piano del fabbisogno di personale 2025/2027, che verrà adottato con deliberazione del Presidente, si darà corso all'assunzione delle unità di personale ivi previste, da reperire mediante le procedure che verranno indicate nel Piano stesso.

Obiettivo strategico 2025_AS1_OS4

ANTICORRUZIONE, TRASPARENZA E PRIVACY. EFFICIENZA ED EFFICACIA DELL'AZIONE AMMINISTRATIVA

Obiettivo operativo 2025_AS1_OS4_001

Programmazione e monitoraggio delle misure contenute negli aggiornamenti annuali ai Piani triennali per la prevenzione della corruzione e della trasparenza

L'obiettivo mira allo svolgimento delle attività di competenza del RPCT e dei dirigenti per la definizione negli aggiornamenti annuali di misure concrete coerenti con gli obiettivi strategici e sviluppate sulla base di una analisi di contesto che tenga conto delle tipologie di processo poste in essere e dei rischi a essi connesse, nonché a garantire un monitoraggio costante del rispetto delle misure programmate finalizzato ad attenuare/eliminare il rischio di corruzione.

Obiettivo operativo 2025_AS1_OS4_002

Semplificazione e automatizzazione dei processi legati alla trasparenza e miglioramento dei contenuti di atti e informazioni che sono oggetto di diffusione

L'obiettivo intende continuare nell'analisi dei processi redazionali delle varie tipologie di atti e dei flussi documentali finalizzati alla pubblicazione sull'Albo pretorio e in Amministrazione trasparente in un'ottica di maggiore comprensione e organizzazione dei contenuti, del rispetto della privacy e di semplificazione e informatizzazione delle procedure.

Obiettivo operativo 2024_AS1_OS4_003

Programmazione e controllo strategico e di gestione e relazione sulla performance

Priorità dell'Ente è ottimizzare il sistema di pianificazione e controllo a livello strategico e a livello gestionale, garantendo la conformità tra gli obiettivi programmati e le scelte operate dai dirigenti e misurando i risultati dell'attività amministrativa e tecnica delle strutture e l'avanzamento delle opere pubbliche.

L'obiettivo è quello di raccogliere ed elaborare i dati e le informazioni utili a definire obiettivi strategici ed operativi, coerenti con le linee di mandato del Presidente, sostenibili e misurabili tramite indicatori individuati in collaborazione con il NIV e con tutte le strutture dell'Ente in grado di misurare la performance e la correttezza delle scelte operate dall'organo di indirizzo.

Nell'ottica del miglioramento continuo, saranno ulteriormente perfezionati gli attuali processi di monitoraggio e di rendicontazione strategica e gestionale anche al fine di ottimizzare la reportistica rivolta ai soggetti interni, alla Corte dei Conti e ad altri soggetti istituzionali e per consentire la stesura della Relazione annuale sulla Performance. Particolare rilievo, inoltre, verrà riservato alle attività di monitoraggio degli interventi finanziati con risorse PNRR prevedendo elaborazione di dati e produzione di report a periodicità ravvicinata in modo da offrire quadri di sintesi sull'andamento dei lavori e opportunità di interventi correttivi laddove si riscontrino criticità.

Analogamente sarà rivolta al progetto di digitalizzazione dei processi relativi alla gestione amministrativa e tecnica dei beni patrimoniali e demaniali che porterà alla piena integrazione delle informazioni relative ai beni dell'Ente e a tutte le attività che ne accrescono il valore con i sottosistemi informativi in dotazione all'Amministrazione, nell'ottica del rispetto integrale della norma e del miglioramento della programmazione, della gestione degli asset e dei lavori e della rendicontazione alle banche dati nazionali e regionali.

AMBITO STRATEGICO - Qualità dei servizi ai comuni, ai cittadini e alle imprese

Obiettivo strategico 2025_AS2_OS1

AREA VASTA - STAZIONE UNICA APPALTANTE

Obiettivo operativo 2025_AS2_OS1_001

Ottimizzazione delle attività della Stazione Unica Appaltante

Obiettivo dell'Ente è quello di ottimizzare l'attività della SUA, mediante il costante monitoraggio del rapporto con i Comuni convenzionati anche alla luce della nuova normativa sul PNRR e PNC e al fine di garantire un efficiente svolgimento delle procedure di gara per lavori, servizi e forniture per i Comuni nel rispetto della tempistica prevista dalla normativa.

Il 1° Luglio 2023 è entrato in vigore il “nuovo codice contratti” approvato con D.lgs. n. 36/2023 il quale prevede quale obbligo per effettuare procedure di affidamento di lavori superiori a 500.000 euro e servizi e forniture di importo superiore a 140.000 euro la qualificazione della Stazioni Appaltanti . La Provincia quale SUA per legge ha ottenuto la qualificazione sotto riserva fino al 30.06.2024, ha provveduto comunque ad inoltrare richiesta per la qualificazione definitiva. Obiettivo della Provincia è lavorare per ottenere la qualificazione nella fascia massima per ogni tipologia di appalto (lavori, servizi e forniture),La Sua è impegnata, inoltre, dal 1 gennaio 2024 ad implementare il processo di digitalizzazione previsto dal nuovo codice contratti (D.lgs. n.36/2023) per tutto il ciclo vita dei contratti pubblici. il Servizio Stazione unica appaltante farà da promotore e coordinatore di detta attività che si esplicherà nel corso del prossimo triennio.

Obiettivo strategico 2025_AS2_OS2

SICUREZZA DEL TERRITORIO – POLIZIA PROVINCIALE

Obiettivo operativo 2025_AS2_OS2_001

Interventi di supporto, prevenzione e controllo

L'obiettivo è quello di porre in essere interventi di prevenzione e controllo sul territorio di competenza al fine di prevenire e reprimere illeciti amministrativi e penali con particolare riferimento alle violazioni al codice della strada e al Testo Unico Ambientale. In quest'ultimo caso, l'attività di polizia sarà incentrata sui controlli delle attività autorizzate dall'Ente con procedura semplificata, sul controllo del trasporto dei rifiuti e sull'eventuale attività delegata dall'Autorità giudiziaria o da altri Corpi di polizia in questa materia.

Compatibilmente con le risorse umane rimaste in servizio verrà garantito, laddove richiesto, il supporto ai Comuni e alle altre forze di Polizia per far fronte a contingenti e particolari situazioni che si dovessero manifestare.

Particolare attenzione sarà volta ai servizi per il controllo ambientale anche delle aree naturali protette, dei parchi delle aree SIC e Natura 2000.

Si provvederà, inoltre, al coordinamento dei Piani di contenimento faunistici mediante idonea attività istruttoria anche a mezzo di ausili tecnologici e al controllo delle attività svolte dal personale abilitato sul territorio.

Il personale sarà adeguatamente formato con corsi di formazione specifici.

Obiettivo strategico 2025_AS2_OS3

TRASPORTO PUBBLICO E PRIVATO

Obiettivo operativo 2025_AS2_OS3_001

Gestione del trasporto pubblico e privato ed attività collaterali

L'obiettivo è la gestione tecnico-economica delle funzioni delegate dalla Regione Umbria in materia di trasporto pubblico locale, garantendo economicità e servizi efficienti e trasparenti al cittadino, con particolare riguardo all'utenza scolastica, anche nel caso di eventi imprevedibili come quelli sismici e/o, come avvenuto di recente, fenomeni legati a emergenze di natura pandemica. Tale attività verrà espletata fino al definitivo trasferimento, attualmente in corso, di tutte o di parte delle funzioni delegate, di cui alla L.R. 37/'98 di attuazione del D.Lgs. 422/'97, alla “Agenzia Unica per la Mobilità e il Trasporto Pubblico Locale”, istituita ai sensi dell'art.19bis della L.R. 37/'98 e s.m.i., che dovrà occuparsi, come previsto dalla legge regionale, del nuovo bando di gara per l'appalto dei servizi di TPL nel territorio della regione Umbria, a fronte della programmazione svolta da comuni, province e regione.

Inoltre l'obiettivo è quello di assicurare, nonostante le criticità dovute ad eventi emergenziali, la gestione delle funzioni trasferite in materia di trasporto privato ed attività collaterali, assicurando l'esercizio delle competenze in materia di autorizzazione e di controllo previste dalle normative vigenti, nel rigoroso rispetto dei tempi normativi e tenendo conto dell'esigenza di risposte tempestive richieste dalle attività economiche private, mediando e gestendo anche eventuali contenziosi.

Particolare attenzione sarà da rivolgere al trasporto pubblico locale a servizio delle scuole e della popolazione scolastica, servizio indispensabile al funzionamento delle scuole superiori e alle condizioni di salute e sicurezza della

popolazione scolastica. In particolare si cercherà di intensificare tali servizi, insieme a quelli di collegamento territoriale e di servizio alla sanità territoriale, in tutta il territorio della Provincia di Perugia, con particolare attenzione alle aree meno fornite, ai capoluoghi scolastici, alle aree interne.

Obiettivo strategico 2025_AS2_OS4 **AREA VASTA E SVILUPPO SERVIZI AL TERRITORIO**

Obiettivo operativo 2025_AS2_OS4_001

Promozione e accesso a risorse europee, nazionali e locali per lo sviluppo strategico del territorio

Allo scopo di sostenere i soggetti pubblici e privati che operano per l'interesse generale della comunità e ai fini dello sviluppo socio-economico di area vasta, la Provincia di Perugia porterà a termine, nei primi mesi del 2025, tutte le attività connesse al Progetto "SMASH! Giovani per lo sport e la partecipazione sociale" – del PROGRAMMA GAME UPI (G.iovani A.utodeterminazione M.ovimento E.mpowerment).

Obiettivo operativo 2024_AS2_OS4_002

Valorizzazione del patrimonio artistico-culturale di proprietà dell'Ente

Programmazione e attuazione di interventi volti alla maggiore conoscenza, fruibilità e redditività dei beni artistico-culturali di proprietà dell'Ente anche nell'ottica della promozione di area vasta. La presenza sul territorio provinciale di alcuni patrimoni di elevato interesse culturale e turistico, quali il Palazzo istituzionale, il CERP-Centro Espositivo Rocca Paolina, Villa Fidelia, Villa Redenta, Isola Polvese, fa sì che la Provincia assuma un ruolo determinante, attraverso la loro valorizzazione e fruizione, per supportare il territorio e renderlo un vero polo di attrazione.

Si intende proseguire, altresì, l'attività di costante monitoraggio e aggiornamento delle schede inventariali dei beni mobili storico-artistici di proprietà dell'Ente (n.344 volumi CRDSP-Fondo antico, n.474 volumi CRDSP-Biblioteca amena, n.3 BCDPg – Libri liturgici, n.2340 volumi BCDPg – Vari, n.636 beni della raccolta "Inventario di colori", n.589 beni delle collezioni Straka-Coppa e Mario Coppa), non solo per perseguire scopi di natura burocratico-amministrativa, ma anche con l'obiettivo di fornire a studiosi e appassionati d'arte uno strumento informativo dinamico, il più possibile esauriente, in cui trovare i dati utili (autori, titolo, anno di realizzazione, tecniche, etc.) per la conoscenza del patrimonio artistico posseduto dall'Ente; elementi conoscitivi che, senza questa attività di ricognizione e schedatura, con il trascorrere del tempo andrebbero perduti.

Per perseguire la finalità, assegnata dalla legge, di tutela dei beni culturali e per restituire alla comunità la possibilità di godere del patrimonio pubblico di valore artistico del proprio territorio, l'Amministrazione si impegnerà ad allocare in modo continuativo adeguate risorse destinate al finanziamento di interventi di restauro e di valorizzazione dei beni artistico-culturali di cui è detentrica.

Infine, l'Amministrazione si impegnerà, con un continuo monitoraggio dei bandi che usciranno, nella ricerca di possibili forme di partenariato speciale pubblico privato, finalizzati alla valorizzazione dei beni culturali della Provincia.

Obiettivo operativo 2024_AS2_OS4_003

Contribuire a rafforzare la governance locale al fine della promozione della coesione economica, sociale e territoriale

Al fine di rafforzare il sistema territoriale integrato, l'obiettivo è quello di promuovere e valorizzare forme di collaborazione per lo sviluppo sociale, economico e culturale del territorio tra i vari attori locali, come i Comuni e, in generale, gli Enti e Istituzioni pubbliche e private, anche attraverso una partecipazione diretta con la sottoscrizione di convenzioni generali o su singoli ambiti di attività.

Con l'obiettivo di garantire ai cittadini opportunità di aggregazione e socializzazione si intende proseguire l'attività di gestione e di monitoraggio dei Siti Ortivi di proprietà dell'Ente, situati presso il Parco di S.Margherita (n.111) e presso Ponte della Pietra (n.197), in sinergia con i competenti uffici tecnici.

Obiettivo operativo 2024_AS2_OS4_004

Gestione delle attività di informazione e comunicazione al servizio dei Comuni

L'obiettivo è quello di supportare i Comuni nelle attività di informazione e comunicazione, rafforzando il ruolo della Provincia come "casa dei comuni", anche offrendo assistenza tecnica in occasione di eventi e manifestazioni di promozione del territorio, realizzate dai comuni stessi, che andranno a valorizzare anche il territorio provinciale e, per il suo tramite, tutta l'Umbria. Il Progetto, riorganizzato e approvato con d.p. n 206 del 24 agosto del 2023, è stato inviato nel corso del 2024 a tutti i Comuni e nel 2025 proseguiremo, secondo le modalità previste nel progetto stesso, nell'attività di disseminazione e supporto. Questo potrà essere realizzato attraverso opportuni accordi tra le amministrazioni interessate.

AMBITO STRATEGICO – Promozione della cultura della pace e delle pari opportunità

Obiettivo strategico 2025_AS3_OS1 PROMOZIONE DELLA CULTURA DELLA PACE

Obiettivo operativo 2025_AS3_OS1_001

Iniziative ed interventi per la pace e per la cultura del dialogo

In coerenza con questo indirizzo politico consolidato e con le indicazioni nazionali, europee e mondiali, la Provincia di Perugia di propone di:

- promuovere, sostenere e valorizzare l'impegno per la pace, i diritti umani, lo sviluppo sostenibile, la solidarietà e la cooperazione internazionale dei Comuni del territorio quale contributo al raggiungimento degli Obiettivi di Sviluppo Sostenibile dell'Agenda 2030 (SDGs), in collaborazione con il Coordinamento Nazionale degli Enti Locali per la pace e i diritti umani;
- valorizzare e sviluppare il patrimonio culturale, storico e religioso di impegno per la pace, il dialogo e la fraternità rappresentato da San Francesco d'Assisi e da Aldo Capitini, dalle loro città nonché da tutte le altre figure ed esperienze che nel corso degli anni hanno accresciuto l'impegno del nostro territorio per la pace;
- investire sui giovani, sulla loro formazione e sul loro impegno, personale e collettivo, per la creazione di un mondo più sostenibile e giusto, in cui i diritti umani siano universalmente rispettati, fornendo loro le competenze necessarie per cogliere le opportunità e affrontare le sfide di un mondo in continuo e rapido cambiamento;
- investire sulla scuola affinché, in stretto rapporto con i Comuni e il territorio, possa essere il fulcro della diffusione della cultura della cura, della pace e della sostenibilità, protagonista della costruzione di un'alleanza pedagogica e di un "patto educativo" che responsabilizzi e attivi l'intera comunità educante;
- valorizzare e sviluppare il patrimonio rappresentato dalla Marcia PerugiAssisi della pace e della fraternità anche mediante il riconoscimento dell'Unesco.
- Prendersi cura delle situazioni in cui sono a rischio i diritti universali delle persone, in particolare delle categorie più fragili, con posizioni di opinione politica, culturale, e con azioni concrete volte alla difesa dei diritti e all'uguaglianza.

Obiettivo operativo 2025_AS3_OS1_002

Provincia di Perugia quale Presidio della Memoria

Il mantenimento e la preservazione della Memoria dell'Olocausto, dei milioni di vittime, del dolore e della sofferenza che tale tragedia ha comportato rappresentano un dovere non solo istituzionale ma anche morale che la Provincia di Perugia intende assumere.

Per questo l'amministrazione provinciale non solo intende dare il massimo risalto alle celebrazioni in occasione della ricorrenza del Giorno della Memoria del 27 gennaio e della Giornata Europea dei Giusti il 6 marzo, ma anche sviluppare delle proprie iniziative per promuovere, in collaborazione con le scuole, la Memoria tra le giovani generazioni, perché la tragedia della Shoah non venga dimenticata e per contrastare l'indifferenza e il negazionismo. Tra le iniziative in campo, un progetto per la Memoria della Shoah e dei Giusti, con l'eventuale organizzazione di un Viaggio della Memoria aperto alle scuole superiori della provincia di Perugia. Incontri con testimoni, approfondimenti e scoperta di luoghi della memoria e dell'opera dei Giusti nella Provincia, come ad esempio il Museo della memoria di Assisi.

Obiettivo operativo 2025_AS3_OS1_003

Prendersi cura degli altri e del Creato (Fratelli Tutti, Laudato Si)

La fraternità e l'amicizia sociale, la solidarietà e la lotta all'indifferenza, il dialogo e l'inclusione sociale, una nuova economia che metta al centro la vita, l'uomo e l'ambiente: su questi temi la Provincia di Perugia vuole ampliare il proprio raggio d'azione per la difesa dei diritti universali e la promozione di una vera cultura della pace, che è innanzitutto pace sociale.

Custodia del creato e fraternità, prendersi cura delle persone, innanzi tutto dei più fragili, e della casa comune, nella difesa costante dei diritti umani su questi cardini poggeranno i progetti di formazione, informazione, comunicazione, diretti soprattutto ai giovani e alle nuove generazioni. Con il fine di coinvolgere i giovani in obiettivi importanti e di farli tornare a una nuova normalità dopo la crisi Covid che tanto li ha provati.

Obiettivo operativo 2025_AS3_OS1_004

Costruire la pace sui passi di Francesco

Nel 2025 la Provincia di Perugia porrà in essere tutte le attività necessarie e propedeutiche all'organizzazione degli importanti eventi che avranno il loro avvio con l'inizio dell'anno 2026.

Nel 2026, la Provincia di Perugia, assieme ad Assisi e alla Repubblica Italiana celebrerà l'ottavo centenario della morte di San Francesco d'Assisi, Patrono d'Italia. Questo eccezionale anniversario rappresenta una occasione straordinaria per fare in modo che tutti, e in particolare le giovani generazioni, possano conoscere Francesco d'Assisi, i suoi gesti e i suoi

esercizi di pace, fraternità e dialogo. Nello stesso anno, ricorrono altri due significativi anniversari che alimenteranno il nostro impegno istituzionale per la pace: la fondazione a Perugia, voluta dalla Provincia di Perugia, il 12 ottobre 1986 del Coordinamento nazionale degli Enti Locali per la Pace e i Diritti Umani e la realizzazione ad Assisi, il 27 ottobre 1986 del primo incontro delle religioni per la pace voluto da Papa Giovanni Paolo II.

Obiettivo strategico 2025_AS3_OS2 PROMOZIONE DELLE PARI OPPORTUNITA'

Obiettivo operativo 2025_AS3_OS2_001

Azioni positive per le pari opportunità

Promozione delle politiche di genere e delle pari opportunità in ogni ambito della vita sociale, culturale, economica e lavorativa attraverso la realizzazione di attività progettuali anche in collaborazione con altri soggetti istituzionali e non del territorio.

Contrasto agli stereotipi di genere, prevenzione e lotta alla violenza contro le donne attraverso attività di formazione culturale con il coinvolgimento soprattutto delle scuole del territorio.

Fondamentali sono per l'obiettivo in oggetto, le attività di comunicazione e di informazione tra le quali, il giornale istituzionale Infodonna che viene realizzato annualmente in occasione dell'8 marzo.

Si organizzano ogni anno, in particolare in occasione di alcune giornate quali l'8 marzo (Giornata internazionale della donna) e il 25 novembre (Giornata mondiale contro la violenza sulle donne), iniziative pubbliche a scopo divulgativo e di sensibilizzazione sui temi della parità.

Continuerà l'attività progettuale di comunicazione "#ledonnefannolastoria" consistente nella pubblicazione sui social, di biografie, notizie ed approfondimenti sulle donne protagoniste della storia passata e presente con la finalità di valorizzare il ruolo delle donne nella società e di promuoverne il protagonismo anche quale "simbolo" e fonte di ispirazione per le nuove generazioni.

Per far conoscere la storia delle protagoniste della Resistenza umbra e della nascita della nostra democrazia, verranno realizzate nelle scuole del territorio apposite attività progettuali nelle quali si utilizzeranno, quale traccia per approfondimenti e ricerche, i materiali del progetto "#ledonnefannolastoria", raccolti in alcuni opuscoli tematici .

Per la promozione delle pari opportunità nonché per la prevenzione ed il contrasto alle discriminazioni e la costruzione del benessere lavorativo all'interno dell'Ente, verranno adottate, in collaborazione con il Comitato Unico di Garanzia dell'Ente, le misure previste nel P.I.A.O.

AMBITO STRATEGICO – Qualità della rete viaria

Obiettivo strategico 2025_AS4_OS1

MIGLIORAMENTO E MESSA IN SICUREZZA DELLA RETE STRADALE

Obiettivo operativo 2025_AS4_OS1_001

Attività di progettazione e di supporto alla pianificazione e alla realizzazione di opere pubbliche

Finalità dell'obiettivo è la progettazione di interventi sulla viabilità provinciale e regionale di competenza, sia per quanto attiene agli interventi manutentivi di natura ordinaria che per quelli di natura straordinaria ivi compresi quelli inerenti il miglioramento e l'adeguamento alle nuove disposizioni normative e regolamentari in materia di viabilità, nonché per la risistemazione delle strade danneggiate da fenomeni di dissesto, anche alla luce degli eventi sismici 2016 e dei peggioramenti dovuti alle numerose emergenze meteo-climatiche succedutesi in questi ultimi anni. Il PNRR ha ulteriormente reso necessario lo sviluppo di questa attività di progettazione e di supporto alla pianificazione. Verrà inoltre garantito il supporto tecnico operativo per rilievi plano-altimetrici, per la pianificazione e la progettazione in generale delle Opere pubbliche di competenza di altri servizi dell'Ente.

Con l'accordo sottoscritto con la Regione relativamente alla spesa sostenuta per la gestione delle strade regionali, l'Ente ha costituito un "tesoretto" che ha permesso nelle precedenti annualità alcuni interventi di messa in sicurezza di strade e intersezioni; tale accordo dovrà proseguire per poter utilizzare negli anni 2025 e successivi i finanziamenti necessari per interventi specifici sulle strade provinciali. In particolare sussistono i seguenti programmi di sviluppo delle progettazioni sulla rete viaria di competenza.

È stato sviluppato il piano per la messa in sicurezza dei ponti e viadotti della viabilità di competenza ai sensi del decreto n. 493 del 03.12.2021 e successivo Decreto 01/07/2022 del Ministero delle Infrastrutture e della Mobilità sostenibili, che ha adottato le nuove linee guida per la classificazione e la gestione del rischio, la valutazione della sicurezza e il monitoraggio dei ponti esistenti. Nella tabella seguente vengono riportati la ripartizione e l'utilizzo dei fondi previsti dall'art. 49 del decreto-legge 14 agosto 2000, n. 104, convertito con modificazioni dalla legge 13 ottobre 2020, n. 126, e dal successivo Decreto 05/05/2022 (G.U. n.164 del 15/07/2022), per la messa in sicurezza dei ponti e viadotti esistenti e la realizzazione di nuovi ponti in sostituzione di quelli esistenti, con problemi strutturali di sicurezza, della rete viaria di province e città metropolitane, come integrato dalle risorse di cui all'art.1, comma 531, della Legge 30 dicembre 2021, n.234 – Interventi per l'annualità 2024-2029:

Anno 2025	Anno 2026	Anno 2027	Sommano
1.484.819,02	1.484.819,02	4.454.457,07	10.393.733,16

E' stato inoltre presentato al MIMS, nell'ambito del medesimo programma, il piano degli interventi soggetti ad autorizzazione per le annualità successive 2028-2029 per ulteriori €. 8.908.914,14.

Obiettivo operativo 2025_AS4_OS1_002

Gestione della rete viaria provinciale e regionale – Attività ricorrenti

L'obiettivo prefissato è quello di promuovere azioni e procedimenti efficaci ed efficienti per l'esecuzione di interventi di manutenzione ordinaria delle strade provinciali e regionali di competenza, necessari a garantire, in funzione delle risorse messe a disposizione, sufficienti livelli di sicurezza e comfort.

L'impegno strategico di mandato è quello di raggiungere definitivamente un accordo con la Regione Umbria che preveda per la Provincia di Perugia un finanziamento strutturale di almeno 5 milioni di euro annui per la gestione delle funzioni delegate di gestione ordinaria delle strade regionali; per il recupero del pregresso, fino all'anno 2021 è stato sottoscritto un verbale tra gli enti il cui esito è già stato oggetto di approvazione, per un ammontare di circa 10 milioni di euro che la Regione si è impegnata a versare a titolo transattivo per la definizione del contenzioso insorto sulla delega delle funzioni. Sono in corso tutte le attività necessarie al fine di ottenere lo stesso riscontro entro l'anno 2024 per le annualità 2022 e 2023. Con un primo piccolo passo la Regione Umbria ha incrementato a bilancio i fondi per la manutenzione ordinaria delle strade regionali, passando dai 2 milioni del 2023 ai 3 milioni del 2024, pur non disponendo ad oggi la ripartizione dei fondi.

L'accertamento di tale entrata e la definizione degli accordi per le annualità a seguire potrà consentire un graduale miglioramento nell'attività di manutenzione stradale, anche per il recupero di fondi propri da destinare alla viabilità provinciale.

Di seguito le risorse disponibili ed accertate per la manutenzione ordinaria sulle strade per il triennio 2025-2027:

Anno 2025	Anno 2026	Anno 2027	Sommano
2.393.123,14	2.181.940,48	2.181.940,48	6.757.004,10

Le somme sono comprensive dello stanziamento effettuato dalla Regione Umbria con DGR 1337/21 fino all'anno 2023 per la manutenzione ordinaria di strade regionali, applicato anche alle annualità successive, nelle more della definizione della ripartizione dei fondi tra le due province.

Obiettivo operativo 2025_AS4_OS1_003

Manutenzione straordinaria e riqualificazione della rete viaria provinciale

L'obiettivo prefissato è quello di promuovere una pianificazione efficace ed efficiente di manutenzione straordinaria che, in funzione delle risorse messe a disposizione (fondi propri o fondi statali), alla luce dei recenti eventi sismici e delle nuove linee guida approvate dal MIMS per la gestione e classificazione del rischio, la valutazione della sicurezza ed il monitoraggio dei ponti e viadotti esistenti, consenta di incrementare il livello di sicurezza e il comfort della rete viaria provinciale e delle infrastrutture presenti lungo tale rete.

Per tale obiettivo si riportano di seguito le risorse finanziarie disponibili e le misure normative e regolamentari emanate.

Decreto del Ministero delle Infrastrutture e dei Trasporti n. 123 del 19/03/2020 .

Finanziamento degli interventi relativi a programmi straordinari di manutenzione della rete viaria di province e città metropolitane.

Anno 2024	Sommano
4.266.374,97	4.266.374,97

Tale decreto ha finanziato gli interventi di manutenzione straordinaria e di adeguamento normativo delle diverse componenti dell'infrastruttura per complessivi € 15.436.520,35 in cinque annualità dal 2020 al 2024. Il 2024 è l'ultimo anno di finanziamento.

Decreto del Ministero delle Infrastrutture e dei Trasporti n. 394 del 12/10/2021

Ripartizione e utilizzo dei fondi per la messa in sicurezza e manutenzione straordinaria della rete viaria per l'accessibilità delle aree interne

A seguito del decreto 394 del 13 ottobre 2021 del Ministero delle Infrastrutture e della Mobilità sostenibili, secondo il quale entro il 31 di dicembre l'Assemblea dei Sindaci delle aree interne deve adottare il relativo piano di utilizzo delle risorse, è stato previsto un fondo complementare al PNRR destinato al finanziamento delle infrastrutture viarie delle attuali aree interne (individuate dalla vigente strategia SNAI) i cui trasferimenti sono ripartiti tra interventi nelle strade regionali e provinciali

NORD EST UMBRIA DI COMPETENZA DELLA PROVINCIA DI PERUGIA RELATIVA AI COMUNI DI MONTONE, PIETRALUNGA, SIGILLO, GUBBIO, SCHEGGIA E PASCELUPO, COSTACCIARO, VALFABBRICA, FOSSATO DI VICO, NOCERA UMBRA

Anno 2025	Anno 2026	Sommano
1.084.458,00	542.229,00	1.626.687,00

VALNERINA DI COMPETENZA DELLA PROVINCIA DI PERUGIA RIGUARDANTE ANCHE 4 COMUNI DELLA PROVINCIA DI TERNI

Anno 2025	Anno 2026	Sommano
1.631.695	815.348	2.447.043,00

Tale decreto ha finanziato gli interventi di manutenzione straordinaria e di adeguamento normativo delle diverse componenti dell'infrastruttura per complessivi € 8.145.461,00 in sei annualità dal 2021 al 2026 per le due aree interne indicate; risultano completati gli interventi a valere sulle annualità 2021-2022, mentre sono in attuazione quelli delle annualità 2023-2024.

Decreto del Ministero delle Infrastrutture e dei Trasporti n. 394 del 12/10/2021

Ripartizione e utilizzo dei fondi per la messa in sicurezza e manutenzione straordinaria della rete viaria per l'accessibilità delle aree interne

A seguito del decreto 394 del 13 ottobre 2021 del Ministero delle Infrastrutture e della Mobilità sostenibili, secondo il quale entro il 31 dicembre l'Assemblea dei Sindaci delle aree interne deve adottare il relativo piano di utilizzo delle risorse, è stato previsto un fondo complementare al PNRR destinato al finanziamento delle infrastrutture viarie delle attuali aree interne (individuata dalla vigente strategia SNAI) i cui trasferimenti sono ripartiti tra interventi nelle strade regionali e provinciali

MEDIA VALLE DEL TEVERE RELATIVA AI COMUNI DI COLLAZZONE, FRATTA TODINA, MONTE CASTELLO DI VIBIO, TODI, AVIGLIANO UMBRO (TR), ACQUASPARTA (TR), MONTECASTRILLI (TR), SANGEMINI (TR)

Anno 2023	Anno 2024	Sommano
498.645,31	747.967,97	1.246.613,28

UNIONI DI COMUNI DEL TRASIMENO DI COMPETENZA DELLA PROVINCIA DI PERUGIA RELATIVA AI COMUNI DI CASTIGLIONE DEL LAGO, CITTA' DELLA PIEVE, MAGIONE, PACIANO, PANICALE, PASSIGNANO SUL TRASIMENO, PIEGARO, TUORO SUL TRASIMENO

Anno 2023	Anno 2024	Sommano
521.612,61	782.418,92	1.304.031,53

Per tale decreto la Provincia di Perugia ha avviato già il percorso di definizione degli interventi con le Assemblee dei Sindaci, e si è in attesa dell'apertura della fase di caricamento dati e del nuovo decreto in fase di emissione per il cronoprogramma definitivo degli interventi.

Decreto del Ministero delle Infrastrutture e dei Trasporti n. 141 del 09/05/2022

Ripartizione e utilizzo dei fondi relativi a programmi straordinari di manutenzione straordinaria e adeguamento funzionale e resilienza ai cambiamenti climatici della viabilità stradale, anche con riferimento a varianti di percorso, di competenza di regioni, province e città metropolitane

Decreto del Capo Dipartimento per la programmazione strategica, i sistemi infrastrutturali, di trasporto a rete, informativi e statistici n. 38 del 09.02.2023

Anno 2025		Anno 2026	Sommano 17.538.679,00
1.714.307,00		3.956.093,00	
Anno 2027	Anno 2028	Anno 2029	
3.956.093,00	3.956.093,00	3.956.093,00	

Tale decreto ha finanziato gli interventi di manutenzione straordinaria e di adeguamento normativo delle diverse componenti dell'infrastruttura per complessivi € 22.417.860,00 in sette annualità dal 2022 al 2029, di cui € 2.769.265,00 già attuati nel 2023, ed € 2.109.916,00 in corso di attuazione nel 2024.

In continuità con le linee di finanziamento di cui sopra già oggetto di decreti attuativi, il Servizio è impegnato nella definizione degli interventi per ulteriori linee finanziarie già oggetto di decreto preliminari ed in attesa di definizione ed approvazione

Decreto del Ministero delle Infrastrutture e dei Trasporti n. 224 del 29/05/2020

Ripartizione e utilizzo dei fondi previsti dall'articolo 1, comma 95, della legge 30 dicembre 2018, n. 145, riferito al finanziamento degli interventi relativi ai programmi straordinari di manutenzione della rete viaria di province e città metropolitane.

Anno 2025	Anno 2026	Anno 2027	Anno 2028	Anno 2029	Sommano 4.364.529,71
479.965,20	461.265,26	502.405,14	515.287,31	565.153,82	
Anno 2030	Anno 2031	Anno 2032	Anno 2033		
581.776,00	582.191,55	582.191,55	546.453,88		

Rispetto alla programmazione degli interventi a valere sui fondi sopra indicati si rimane in attesa della pubblicazione del decreto di aggiornamento come indicato all'art.1 comma 2 del Decreto del Ministero delle Infrastrutture e dei Trasporti n. 224 del 29/05/2020

Decreti del Ministero delle Infrastrutture e dei Trasporti n. 123 del 26/04/2022.

Ripartizione delle risorse, per le annualità dal 2025 al 2029, per le strade delle province e delle città metropolitane. Integrazione al decreto 19 marzo 2020, relativo a programmi straordinari di manutenzione della rete viaria.

Anno 2025	Anno 2026	Anno 2027	Anno 2028	Anno 2029	Sommano
4.266.374,97	4.266.374,97	4.266.374,97	4.266.374,97	4.266.374,97	21.331.874,85

Per tale programmazione è in corso la definizione degli interventi, da inserire nello specifico portale del Ministero entro il 30 giugno 2024.

Decreto del Ministero delle Infrastrutture e della Mobilità sostenibile del 5/05/2022 .

Ripartizione e utilizzo dei fondi previsti dall'articolo 49 della legge 13 ottobre 2020, n. 126, per la messa in sicurezza dei ponti e viadotti esistenti e la realizzazione di nuovi ponti in sostituzione di quelli esistenti, con problemi strutturali di sicurezza, della rete viaria di province e città metropolitane, come integrato dalla risorse di cui all'articolo 1, comma 531, della legge 30 dicembre 2021, n. 234.

Anno 2024	Anno 2025	Anno 2026	Anno 2027	Anno 2028	Anno 2029	Sommano
1.484.819,02	1.484.819,02	4.454.457,07	4.454.457,07	4.454.457,07	4.454.457,07	20.787.468,80

Il Programma sessennale 2024 - 2029 è stato presentato alla Direzione generale per le strade e le autostrade, l'alta sorveglianza sulle infrastrutture stradali e la vigilanza sui contratti concessori autostradali del Ministero delle infrastrutture e della mobilità sostenibili entro il termine del 30 giugno 2023 indicato nel decreto. Il programma sessennale 2024-2029 contiene, ai sensi dell'art. 11 della legge 16 gennaio 2003, n. 3, l'elenco degli interventi oggetto del presente contributo identificati dal Codice unico di progetto (CUP), completi dei cronoprogrammi dei lavori coerenti, per ciascuna annualità, con il Piano di riparto.

Con nota di Registro Ufficiale U.0013001 del 20.10.2023 il Ministero ha autorizzato il programma presentato e nel corso del 2024 sono state avviate le progettazioni previste nella annualità 2024, attualmente in corso di svolgimento, al fine dell'esecuzione degli interventi previsti in programma. Analogamente si procederà per le annualità successive secondo il cronoprogramma autorizzato.

Obiettivo operativo 2025_AS4_OS1_004

Manutenzione straordinaria e riqualificazione della rete viaria regionale

L'obiettivo prefissato è quello di promuovere una pianificazione efficace ed efficiente di manutenzione straordinaria che, in sinergia con la programmazione finanziaria regionale, ai sensi della L.R. 10/2015 e s.m.i., alla luce dei recenti eventi sismici e delle nuove linee guida approvate dal MIMS per la gestione e classificazione del rischio e per la valutazione della sicurezza ed il monitoraggio dei ponti e viadotti esistenti, consenta di incrementare il livello di sicurezza e il comfort della rete viaria regionale e delle infrastrutture presenti lungo tale rete.

Con la delibera della Giunta Regionale del 5 marzo 2021, n. 154, riguardante i piani degli interventi di manutenzione straordinaria delle strade regionali per il triennio 2021-2022-2023, è stato stanziato un importo di € 2.400.000 per ciascun anno finanziario a favore della Provincia di Perugia. Si precisa a tal fine che le somme previste dalla Regione non sono assolutamente sufficienti a soddisfare le reali esigenze di manutenzione della nostra rete stradale che per le sole pavimentazioni ammontano a ulteriori 30 milioni di euro che andrebbero subito investiti ed attuati senza indugio e non rimandati a piani pluriennali, per scongiurare il collasso repentino di molti tratti delle stesse.

Decreto del Ministero delle Infrastrutture e dei Trasporti n. 141 del 09/05/2022

Ripartizione e utilizzo dei fondi relativi a programmi straordinari di manutenzione straordinaria e adeguamento funzionale e resilienza ai cambiamenti climatici della viabilità stradale, anche con riferimento a varianti di percorso, di competenza di regioni, province e città metropolitane

Decreto del Capo Dipartimento per la programmazione strategica, i sistemi infrastrutturali, di trasporto a rete, informativi e statistici n. 73 del 14.02.2023

Anno 2022	Anno 2023	Anno 2024	Anno 2025	Sommano 15.402.852,14
906.050,12	996.655,14	1.449.680,20	1.177.865,16	
Anno 2026	Anno 2027	Anno 2028	Anno 2029	
2.718.150,38	2.718.150,38	2.718.150,38	2.718.150,38	

È essenziale aggiungere che all'interno del programma degli investimenti del triennio precedente, rimane da attuare l'importante intervento sulla S.R.220 Pievaiola - Lavori di miglioramento funzionale, tratto tra Perugia e Fontignano - comuni di Corciano, Perugia e Magione, il cui importo finanziato ammonta a circa €. 3.800.000.

Obiettivo operativo 2025_AS4_OS1_005

Gestione tecnico amministrativa del demanio stradale

L'obiettivo prefissato è quello di promuovere azioni e procedimenti per garantire una gestione tecnico-amministrativa efficace ed efficiente del Demanio Stradale, così come previsto dal "Codice della Strada" (D.Lgs. 285/92 e s.m.i.), provvedendo all'aggiornamento ed implementazione del Regolamento per la Gestione e la Tutela delle Strade, anche attraverso il processo di dematerializzazione della notevole documentazione amministrativa connessa alla sua gestione (rilascio di autorizzazioni e concessioni stradali, trasporti eccezionali, nulla osta per competizioni e manifestazioni lungo le strade di competenza e ordinanze di limitazione del traffico) e nell'espletamento di procedure complesse di ridefinizione delle proprietà del demanio stradale e della sua relativa regolarizzazione sotto l'aspetto della consistenza stradale, con ricadute economiche positive per le finanze dell'Ente. Altre attività collaterali, ma non di minore importanza, riguarderanno i procedimenti e gli atti tecnico-amministrativi promossi per la classificazione e declassificazione amministrativa delle strade di competenza o di tratti parziali di esse, così come previsto dalle L.R. 10/2015 e L.R. 1/2015.

Inoltre, al fine di garantire una corretta ed efficiente gestione dei sinistri stradali, sia a livello stragiudiziale che a livello giudiziale, e al tempo stesso per ridurre i punti potenzialmente più a rischio di incidentalità lungo la rete viaria di competenza, verrà garantita una intensa attività di rilievo capillare e attento monitoraggio dei punti critici, dove con maggior frequenza si sono verificati dei sinistri, con analisi specifica delle cause che li hanno determinati, il tutto a tutela dell'Ente e a salvaguardia delle condizioni di sicurezza della viabilità di competenza.

AMBITO STRATEGICO – Qualità dell’edilizia scolastica e patrimoniale, della programmazione della rete scolastica e dell’offerta formativa, dell’ambiente e del territorio

Obiettivo strategico 2025_AS5_OS1

PROGRAMMAZIONE DELLA RETE SCOLASTICA E DELL’OFFERTA FORMATIVA, GESTIONE DELL’EDILIZIA SCOLASTICA

Obiettivo operativo 2025_AS5_OS1_001

Programmazione della rete scolastica e dell’offerta formativa

La programmazione della rete scolastica effettuata sulla base delle richieste pervenute dalle istituzioni scolastiche in relazione agli organici di diritto e di fatto ha come principio cardine, garantire il soddisfacimento della richiesta in funzione della capacità e della sicurezza degli edifici scolastici, compatibilmente sempre alle risorse assegnate. Pertanto la razionale distribuzione degli affollamenti scolastici e delle attività conseguenti avviene attraverso l’analisi annuale delle esigenze didattiche dei singoli istituti e la verifica della compatibilità tecnica in sintonia con le caratteristiche tipologiche degli edifici.

Tale attività si attua attraverso la predisposizione del "Piano provinciale di utilizzazione degli edifici e delle attrezzature scolastiche", in termini di spazio sicuro assegnato ai vari dirigenti, i quali elaborano anche le proposte per i piani provinciali dell’offerta formativa nella consapevolezza dei medesimi spazi e delle risorse disponibili.

Parimenti la funzione fondamentale attribuita alle Province dalla legge Del Rio, riguarda l’attività di programmazione della rete scolastica che si attua attraverso la predisposizione del "Piano provinciale annuale del dimensionamento scolastico e dell’offerta formativa" di tutte le scuole di ogni ordine e grado. L’attività di pianificazione è svolta nel rispetto della programmazione regionale, praticando strategie efficaci di *governance* tra competenze istituzionali differenti ed autonome. La stessa è definita e realizzata in base gli Ambiti Funzionali Territoriali individuati dalla Regione dell’Umbria e attraverso idonei strumenti e indicatori di analisi e valutazione messi a punto dall’Ente, come i monitoraggi quali-quantitativi sulla popolazione scolastica per ogni scuola-indirizzo formativo, conferenze partecipative sul territorio, Strategia Aree interne, Osservatorio regionale, ecc..

In questo contesto, appare decisivo porre in essere tutte le iniziative volte a contrastare il fenomeno del "mismatch", al fine di colmare il divario tra la domanda e offerta di lavoro in relazione alle competenze professionali e formative acquisite in ambito scolastico, avviando in particolare un dialogo ed un confronto con il sistema produttivo e con le associazioni di categoria.

Altresì, si evidenzia che la competenza per la gestione del Fondo statale (assegnato annualmente alle Province e Città metropolitane con Decreto interministeriale), per *l’assistenza all’autonomia e alla comunicazione personale degli alunni con gravi disabilità fisiche e sensoriali*, iscritti alle scuole secondarie di II° che, fino a oggi, ha rappresentato un’altra attività di supporto al percorso educativo, relazionale e di acquisizione di autonomia degli alunni con difficoltà gravi di inserimento nella sfera dell’autonomia, della comunicazione e della relazione/inclusione (art. 3, comma 3 e art. 13, comma 3 Legge 104/1992), è da considerarsi in fase di ultimazione alla luce dei mutamenti normativi intervenuti con la Legge finanziaria 2024 che ha sancito l’abrogazione del Fondo di cui si trattava e la contestuale istituzione del *Fondo unico per l’inclusione delle persone con disabilità* per il quale la Provincia non può rivestire la funzione in quanto non ha competenze in materia di servizi socio-sanitari.

Obiettivo operativo 2025_AS5_OS1_002

Manutenzione ordinaria ed erogazione servizi di utenza

La manutenzione ordinaria si attua attraverso la programmazione, progettazione e gestione degli interventi sugli immobili scolastici di competenza dell’Ente (strutture, finiture, impianti, ecc.), garantendo la realizzazione di interventi di riparazione, rinnovamento e sostituzione necessarie per fronteggiare il deperimento dei manufatti e delle relative pertinenze, al fine di conservarne lo stato e la fruibilità di tutte le componenti, degli impianti e delle opere connesse, mantenendole in condizioni di valido funzionamento e di sicurezza, anche al fine, in taluni casi, di eliminare eventuali rischi in caso di riscontrata urgenza o somma urgenza. Gli interventi di manutenzione ordinaria sono realizzati in massima parte mediante affidamenti esterni, anche con lo strumento dell’accordo quadro, vista anche la quasi totale scomparsa, per soprappiù pensionamenti, della squadra manutenzione fabbricati. Analogamente l’erogazione dei servizi di utenza avviene attraverso la programmazione, gestione e liquidazione delle spese relative alle utenze elettriche, idriche ed erogazione calore per l’intero patrimonio edilizio di proprietà o ricadente sotto la responsabilità gestionale dell’Ente. Viene garantita attività di monitoraggio relativamente ai consumi storici delle utenze in essere, in modo da evidenziare eventuali anomalie, al fine del contenimento della spesa. Vengono garantite attività di manutenzione, verifiche e controlli periodici per gli impianti idrici e antincendio, idrico sanitario, termici, del gas, elettrici, antintrusione, fotovoltaici, estintori, porte REI, maniglioni di sicurezza, evacuatori di fumo e presidi antincendio in generale, delle cabine MT/BT, degli impianti elevatori in generale (montacarichi, ascensori e servoscale), delle reti radio presenti negli

immobili di competenza provinciale, con esclusione di tutti gli impianti tecnologici a servizio della viabilità provinciale e regionale.

Con i finanziamenti pervenuti ed attualmente disponibili (soprattutto da Ministero Istruzione, PNRR, ricostruzione sisma 2016) l'edilizia scolastica diventa finalmente la voce di maggior peso nel bilancio della provincia di Perugia: pertanto si continuerà nell'analisi delle criticità e programmare interventi ed azioni volte al miglioramento della sicurezza e della vivibilità delle strutture scolastiche, con particolare attenzione alle caratteristiche strutturali, dimensionali e sismiche, degli edifici scolastici di competenza (anche a seguito delle esigenze insorte dopo la pandemia Covid), prevedendo ove necessario anche nuove costruzioni, in sinergia con quanto prescritto dalle norme in materia di prevenzione incendi e di efficienza energetica degli edifici, in piena collaborazione e condivisione con l'Ufficio scolastico, con i dirigenti, con i Sindaci e i comuni, con il mondo studentesco che la Provincia intende coinvolgere in modo innovativo come protagonista delle scelte.

Obiettivo operativo 2025_AS5_OS1_003

Manutenzione straordinaria, miglioramento e adeguamento normativo e funzionale degli edifici scolastici, realizzazione di nuovi plessi

Per questo obiettivo operativo si procederà sulla base di specifica progettazione (anche con il ricorso a professionisti esterni), all'affidamento e alla direzione dei lavori per gli interventi sugli immobili scolastici di competenza dell'Ente in applicazione delle normative vigenti in materia di lavori pubblici, finanziarie, urbanistiche, sismiche, etc. Finalità degli interventi di manutenzione straordinaria e adeguamento normativo sarà non solo il mantenimento conservativo degli immobili ma anche la loro valorizzazione.

Si procederà, sulla base delle possibili destinazioni dei contributi assegnati, anche alla realizzazione di nuovi edifici, sia nel caso in cui le preventive valutazioni evidenzieranno la non convenienza di intervento sugli edifici esistenti, sia per far fronte alle fluttuazioni e agli aumenti della popolazione studentesca dei vari Istituti Scolastici di competenza provinciale. Lo stanziamento, negli ultimi tempi, di consistenti finanziamenti statali per l'edilizia scolastica, in aggiunta a quelli ugualmente più che rilevanti per gli adeguamenti sismici nell'ambito della ricostruzione post-sisma 2016, richiederà un'attenta valutazione e rispetto delle priorità degli interventi, della loro programmazione e successione temporale in relazione al piano di utilizzo degli immobili e delle pressanti e inderogabili scadenze fissate per la fruizione degli stessi finanziamenti. Inoltre alla luce dello sblocco dei finanziamenti per la ricostruzione e dei fondi per edilizia scolastica PNRR, la programmazione della manutenzione straordinaria terrà conto degli interventi necessari all'adeguamento sismico, con realizzazione in taluni casi anche di nuovi edifici, più funzionali ed efficienti. Non ultimo vi sarà l'obiettivo dell'efficientamento energetico, dell'uso razionale dell'energia, della sostenibilità energetica e ambientale del patrimonio edilizio scolastico, con il duplice fine quello di una gestione economicamente più vantaggiosa e quello di interessare sempre più i giovani alla questione della sostenibilità e tutela ambientale, tema di primaria importanza per il futuro dell'Ente e del Paese.

Obiettivo strategico 2025_AS5_OS2

PATRIMONIO IMMOBILIARE

Obiettivo operativo 2025_AS5_OS2_001

Adeguamento, messa in sicurezza e valorizzazione del patrimonio immobiliare

L'adeguamento, la messa in sicurezza e la valorizzazione del patrimonio immobiliare si realizza attraverso un'analisi dei fabbisogni manutentivi e avendo come obiettivo prioritario l'innalzamento dei livelli di sicurezza degli edifici sedi dei luoghi di lavoro. Per gli edifici monumentali andrà invece assicurata la loro conservazione, tutela e valorizzazione anche attraverso la capacità di partecipare ai bandi e reperire i finanziamenti del PNRR specifici.

In particolare, per il Complesso monumentale di Villa Fidelia e il CERP-Centro Espositivo Rocca Paolina, si continuerà ad operare, quindi, in un'ottica di valorizzazione e redditività dei beni in linea con il Decreto Lgs.22.01.2004, n.42 (Codice dei Beni culturali e del Paesaggio), mediante atti di concessione temporanea a terzi e garantendo una costante attività di monitoraggio delle strutture con regolari sopralluoghi e verifiche dello stato dei luoghi.

Obiettivo operativo 2025_AS5_OS2_002

Gestione del patrimonio immobiliare

Al fine di garantire una corretta gestione del patrimonio immobiliare, ed in correlazione con il progetto di sistema informativo, si procederà ad un monitoraggio sugli adempimenti contrattuali delle locazioni attive e passive e alle verifiche delle concessioni di beni immobili in essere.

Saranno avviate attività tese all'uso razionale degli immobili in dotazione, verificando la possibilità di alienare beni il cui uso non è più funzionale per l'ente.

Obiettivo sarà anche quello di dotare il patrimonio di fascicoli informatizzati degli edifici e dei beni. Non ultimo vi sarà l'obiettivo dell'efficientamento energetico, dell'uso razionale dell'energia, della sostenibilità energetica e ambientale del

patrimonio, con il duplice obiettivo del risparmio economico di gestione e del trasferimento culturale dell'importanza della questione ambientale come primaria e cruciale per il futuro dell'Ente e del Paese.

L'Ente Provincia sarà chiamato a supportare adeguatamente i Comuni del territorio che, per dimensioni operative o esigenze organizzative, non saranno in grado di operare con tali evolute modalità, estendendo i servizi di Stazione Appaltante anche alla gestione delle Opere Pubbliche in ambito BIM e Facility Management.

Il Progetto del Sistema informativo per la gestione degli immobili e delle opere pubbliche della Provincia di Perugia (Delibera n. 229 del 16/11/2021) dovrà perseguire finalità organizzative attraverso nuove metodologie e strumenti digitali con lo scopo di offrire ai Servizi Tecnici coinvolti la possibilità di:

- istituire e mantenere una anagrafica comune dei beni demaniali e patrimoniali e delle opere pubbliche sotto la responsabilità dell'ente opportunamente implementata in modo da poter supportare l'integrazione applicativa con le molteplici banche dati nazionali e regionali presenti e future;
- contenere al proprio interno le dimensioni informative (descrizione degli assets) necessarie a fornire dati certi per le necessità di Gestione Progettuale (adeguamento dell'esistente e nuovi progetti), Gestione Patrimoniale, Gestione Operativa ed in particolare la Gestione Manutentiva ordinaria ottimizzandone i processi relativi;
- formare e gestire in forma collaborativa un archivio unico della documentazione informatica di tali opere (fascicolo documentale dell'opera);
- rendicontare ai ministeri competenti i dati necessari alle banche dati nazionali (AINOP, ARES, BDAP, MEF ecc) nel formato e nella semantica richiesti dalle medesime;
- integrare nei propri processi documentali di procedimento la metodologia BIM ed i relativi formati di interscambio come standard di lavoro curando di indirizzare nel contempo le esigenze normative di trattamento di tali documenti informatici amministrativi previste dal CAD (formazione, opponibilità a terzi, accountability, conservazione);
- governare il processo di progettazione ed esecuzione di nuove opere o di interventi di manutenzione straordinaria, migliorando aspetti di gestione, rendicontazione e controllo attraverso l'introduzione di opportuni strumenti software di project management.

Obiettivo strategico 2025_AS5_OS3 TUTELA E VALORIZZAZIONE DELL'AMBIENTE E DEL TERRITORIO

Obiettivo operativo 2025_AS5_OS3_001 Gestione delle competenze in materia ambientale

L'obiettivo operativo si articola nella gestione delle competenze residue rimaste in capo alla Provincia dopo la Riforma Del Rio e la L.R. 10/2015, che comprende sia tutta l'attività di contenzioso ambientale della Provincia di Perugia, sia l'attività autorizzatoria relativa alle procedure semplificate in materia di rifiuti, la gestione delle istruttorie delle bonifiche dei siti inquinati e il rilascio dei Decreti delle Guardie Giurate Volontarie ittiche e venatorie (G.G.V).

In merito al procedimento sanzionatorio, attraverso l'avvio delle procedure per la riscossione in proprio, con l'acquisizione della qualifica di "funzionario della riscossione" da parte di due dipendenti dell'Ufficio Contenzioso avvenuta a fine 2023, si intende implementare le percentuali di riscossione delle sanzioni amministrative di competenza.

Obiettivo operativo 2025_AS5_OS3_002 Tutela del territorio provinciale tramite la pianificazione e l'aggiornamento del Piano Territoriale di Coordinamento Provinciale

L'obiettivo si articola nella gestione e aggiornamento del Piano Territoriale di Coordinamento Provinciale, approvato con d.c.p. n. 59 del 23 luglio 2002 e in relazione al testo unico L.R. 1/2015, come modificato con Legge Regionale 10/12/2021 e alla D.G.R. 598/15. Si procederà al coordinamento delle attività di pianificazione e di programmazione provinciale a supporto pianificatorio di strumenti urbanistici per i Comuni che ne faranno richiesta.

L'obiettivo riguarda anche il rilascio dei pareri di competenza in sede di VIA e VAS (regionali e nazionali) e varianti urbanistiche nel territorio provinciale, nonché la pianificazione e l'aggiornamento della parte infrastrutturale insediativa del territorio provinciale stesso, per le parti di competenza residuale che la L.R. 1/2015 permane in capo alla Provincia.

6 LE PROGRAMMAZIONI SETTORIALI

La seconda parte della Sezione Operativa del DUP è dedicata alle programmazioni settoriali e, in particolare, a quelle che hanno maggior riflesso sugli equilibri strutturali del bilancio 2025/2027; al riguardo, il punto 8.2, parte 2, del Principio contabile applicato n.1 individua i seguenti documenti:

- il piano delle alienazioni e delle valorizzazioni patrimoniali;
- la programmazione triennale degli acquisti di beni e servizi;
- il programma triennale dei Lavori pubblici.

Nel DUP sono inoltre inseriti tutti quegli ulteriori strumenti di programmazione relativi all'attività istituzionale dell'ente di cui il legislatore ne prevede la redazione ed approvazione. Si fa riferimento ad esempio al programma degli incarichi e delle consulenze previste dall'art.3, comma 55, della legge 244/2007.

6.1 IL PROGRAMMA TRIENNALE DEL FABBISOGNO DI PERSONALE

Allegato "A"

Quadro normativo generale

Il Quadro delle norme di riferimento a monte della verifica delle disposizioni che definiscono capacità assunzionali, vincoli e limiti, è riferito principalmente all'art. 6 del D.Lgs 30.3.2001 n. 165 s.m.i., che prevede come in relazione alla propria organizzazione ed in coerenza con la pianificazione pluriennale delle attività e della performance ciascun ente elabora un Piano Triennale dei Fabbisogni di Personale, nel quale viene indicata la consistenza della dotazione organica, tenendo conto delle linee guida successivamente approvate con Decreto del Dipartimento della funzione pubblica del 8.5.2018 pubblicato in Gazzetta Ufficiale n. 173 del 27.7.2018.

Tra le principali novità introdotte da quest'ultimo troviamo il progressivo superamento del concetto di "dotazione organica" e l'introduzione di un nuovo modello di reclutamento dinamico basato sui fabbisogni con l'obiettivo di reclutare le professionalità che davvero sono utili al miglioramento dei servizi. Nel corso del 2018 sono poi state emanate, in attuazione dell'art. 6- ter (introdotto dal richiamato decreto legislativo 75/2017), le "Linee di indirizzo per la predisposizione dei piani dei fabbisogni di personale da parte delle amministrazioni pubbliche" formalizzate con Decreto della Presidenza del Consiglio dei Ministri – Dipartimento della Funzione Pubblica – dell'8/5/2018, pubblicato sulla G.U. n. 173 del 27/7/2018.

Successivamente sono state emanate le Linee di indirizzo per l'individuazione dei nuovi fabbisogni professionali da parte delle amministrazioni pubbliche – pubblicate sulla Gazzetta Ufficiale del 14 settembre 2022 le quali, per gli enti locali, forniscono alcuni elementi di principio che tendono a favorire, con la necessaria gradualità, un cambio di paradigma, coniugando la programmazione dei fabbisogni di personale con un modello organizzativo volto a non concludere la descrizione del profilo all'assolvimento delle mansioni previste dalla posizione di lavoro che i dipendenti ricoprono al momento di ingresso nel pubblico impiego, bensì a riconoscerne e accompagnarne l'evoluzione, verso una caratterizzazione fondata sulla specificità dei saperi e delle competenze;

Le Linee di indirizzo prevedono che il Piano, oltre a garantire il rispetto dei vincoli finanziari vigenti, deve garantire anche la coerenza con il ciclo della programmazione finanziaria dell'ente e con il ciclo della performance, quindi con le priorità strategiche dell'ente e con gli obiettivi individuati nel triennio.

Le Linee di indirizzo del 2018 hanno esplicitato ulteriormente il superamento del precedente concetto di dotazione organica chiarendo che la stessa è da intendersi come un mero "valore finanziario". Essa pertanto "individua la spesa potenziale massima imposta come vincolo esterno.....fermo restando che per le regioni e gli enti territoriali, sottoposti a tetti di spesa del personale, l'indicatore di spesa potenziale massima resta quello previsto dalla normativa vigente". In concreto quindi "la spesa del personale in servizio, sommata a quella derivante dalle facoltà assunzionali...non può essere superiore... per le amministrazioni quali le Regioni e gli enti locali, che sono sottoposte a tetti di spesa del personale, al limite di spesa consentito dalla legge".

- Piano Integrato di Attività e Organizzazione – PIAO

Introdotto dall'art. 6 del D.L. 9.6.2021 n. 80 "Misure urgenti per il rafforzamento della capacità amministrativa delle pubbliche amministrazioni funzionale all'attuazione del Piano nazionale di ripresa e resilienza (PNRR) e per l'efficienza della giustizia" convertito nella

Legge 6.8.2021 n. 113, prevede un'apposita sezione dedicata alla strategia di gestione del capitale umano e di sviluppo organizzativo.

In data 30 giugno 2022 è stato adottato il Decreto del Presidente della Repubblica del 30 giugno 2022, n. 81 "Regolamento recante individuazione degli adempimenti relativi ai Piani assorbiti dal Piano integrato di attività e organizzazione";

Per gli Enti Locali si applica la previsione dell'art. 8, comma 2, del DM n. 132/2022, secondo cui "In ogni caso di differimento del termine previsto a legislazione vigente per l'approvazione dei bilanci di previsione, il termine (per l'adozione del PIAO), è differito di trenta giorni successivi a quello di approvazione dei bilanci."

L'ente :

- con deliberazione di Consiglio Provinciale n. 43 del 28 novembre 2023 è stato approvata la "Nota di aggiornamento del Documento Unico di programmazione 2024-2026";
- con deliberazione di Consiglio Provinciale n. 46 del 18 dicembre 2023, è stato approvato " il Bilancio di previsione per il triennio 2024-2026";
- con deliberazione n.15 del 12/2/2024 è stato adottato, ai sensi dell'art. 6 del decreto legge 9 giugno 2021, n. 80, convertito, con modificazioni, in legge 6 agosto 2021, n. 113, il Piano Integrato di Attività e Organizzazione 2024-2026;

All'interno del PIAO adottato con la deliberazione 15/2024 è stato ricompreso il piano del fabbisogno di personale dell'Ente 2022/2024 con il relativo stato di attuazione, dando contestualmente atto che l'adozione del nuovo piano del fabbisogno di personale per gli anni 2024/2026 sarebbe stato possibile dopo l'approvazione del bilancio consuntivo anno 2023 che permette la verifica dei parametri necessari alla definizione del nuovo budget assunzionale dell'Ente.

– Decreto Ministeriale di attuazione dell'art. 33, comma 1-bis del D.L. 30.4.2019 n. 34 "Valori soglia".

L'art. 33, comma 1-bis del D.L. 30.4.2019 n. 34, riporta disposizioni in materia di facoltà assunzionali per le province e città metropolitane analoghe a quelle previste per regioni e comuni dal medesimo DL 34. Viene stabilito che le Province e le Città Metropolitane possano procedere ad assunzioni a tempo indeterminato nel limite di una spesa complessiva per il personale non superiore ad un determinato "VALORE SOGLIA", che è definito con decreto ministeriale, in funzione di parametri demografici e finanziari legati alle entrate.

Infatti, l'art 17 del Decreto Legge 30.12.2019 n. 162 (Decreto Milleproroghe) convertito in Legge n.8 del 28.02.2020 che integra l'articolo 33 del decreto-legge 30 aprile 2019, n. 34, convertito con modificazioni, dalla legge 28 giugno 2019, n. 58, dopo il comma 1 ha inserito il seguente comma 1-bis: «A decorrere dalla data individuata dal decreto di cui al presente comma, anche per le finalità di cui al comma 1, le Province e le Città Metropolitane possono procedere ad assunzioni di personale a tempo indeterminato in coerenza con i piani triennali dei fabbisogni di personale e fermo restando il rispetto pluriennale dell'equilibrio di bilancio asseverato dall'organo di revisione, sino ad una spesa complessiva per tutto il personale dipendente, al lordo degli oneri riflessi a carico dell'amministrazione, non superiore al valore soglia definito come percentuale, differenziata per fascia demografica, della media delle entrate correnti relative agli ultimi tre rendiconti approvati, considerate al netto del fondo crediti dubbia esigibilità stanziato in bilancio di previsione...omissis... Le province e le città metropolitane in cui il rapporto fra la spesa di personale, al lordo degli oneri riflessi a carico dell'amministrazione, e la media delle predette entrate correnti relative agli ultimi tre rendiconti approvati risulta superiore al valore soglia di cui al primo periodo, adottano un percorso di graduale

riduzione annuale del suddetto rapporto fino al conseguimento nell'anno 2025 del predetto valore soglia anche applicando un turn over inferiore ai cento per cento. A decorrere dal 2025 le province e le città metropolitane che registrano un rapporto superiore al valore soglia applicano un turn over pari al trenta per cento fino al conseguimento del predetto valore soglia. Il limite al trattamento accessorio del personale di cui all'articolo 23, comma 2, del decreto legislativo 25 maggio 2017, n. 75, è adeguato, in aumento o in diminuzione, per garantire l'invarianza del valore medio pro capite, riferito all'anno 2018, del fondo per la contrattazione integrativa nonché delle risorse per remunerare gli incarichi di posizione organizzativa, prendendo a riferimento come base di calcolo il personale in servizio al 31 dicembre 2018."

Conseguentemente e' stato pubblicato nella Gazzetta Ufficiale n. 49 del 28 febbraio 2022 il decreto interministeriale dell'11 gennaio 2022, attuativo dell'articolo 33, comma 1 bis, del decreto legge n. 34/2019, che definisce la disciplina in materia di assunzione di personale nelle Province e nelle Città metropolitane in base alla sostenibilità finanziaria.

In sette articoli, il testo individua, sulla base di predeterminati parametri finanziari, le percentuali massime annuali di incremento della spesa di personale per la realizzazione di assunzioni a tempo indeterminato.

La determinazione del budget assunzionale è pertanto condizionata dalla verifica dei parametri di cui alle citate norme calcolati sui dati a consuntivo; per la programmazione 2024/2026 di seguito si è proceduto alla determinazione delle facoltà assunzionali che fornirà le basi per la successiva integrazione al PIAO 2024/2026 contenente, altresì, le indicazioni relative alle figure professionali da assumere.

– CCNL Funzioni Locali 2019-2021

Il 16 novembre 2022 è stato sottoscritto in via definitiva il nuovo CCNL Funzioni Locali 2019 – 2021. L'attuale contratto collettivo nazionale ha previsto un nuovo sistema di classificazione del personale, l'art. 12 comma 1 dispone, infatti, che "Il sistema di classificazione è articolato in quattro aree che corrispondono a quattro differenti livelli di conoscenze, abilità e competenze professionali denominate, rispettivamente: Area degli Operatori; Area degli Operatori esperti; Area degli Istruttori; Area dei Funzionari e dell'Elevata Qualificazione".

L'Ente ha concluso con l'adozione della deliberazione n.79 del 21/6/2024, previo confronto con le organizzazioni sindacali, il processo di riesame dei profili professionali attribuiti nell'ottica di favorire la loro congruenza con le attività svolte in un'ottica di generale semplificazione che prevede la confluenza dei profili in ambiti omogenei di attività.

- Riqualificazione del personale dipendente

Il nuovo CCNL del comparto all'art. 15, ai sensi dell'art. 52, comma 1-bis del D. Lgs. n. 165/2001, disciplina le progressioni tra le aree tramite procedura comparativa che tenga conto degli elementi indicati al comma 1 del suddetto articolo (valutazione positiva conseguita dal dipendente negli ultimi tre anni in servizio, assenza di provvedimenti disciplinari negli ultimi due anni, possesso di titoli o competenze professionali ovvero di studio ulteriori rispetto a quelli previsti per l'accesso all'area dall'esterno, numero e sulla tipologia degli incarichi rivestiti).

L'articolo 13 del citato CCNL prevede, in aggiunta alla procedura a regime di cui al citato articolo 15, quanto segue:

"6. In applicazione dell'art. 52, comma 1-bis, penultimo periodo, del D.Lgs.n.165/2001, al fine di tener conto dell'esperienza e della professionalità maturate ed effettivamente utilizzate dall'amministrazione di appartenenza, in fase di prima applicazione del nuovo ordinamento professionale e, comunque, entro il termine del 31 dicembre 2025, la

progressione tra le aree può aver luogo con procedure valutative cui sono ammessi i dipendenti in servizio in possesso dei requisiti indicati nella allegata Tabella C di Corrispondenza.

7. Le amministrazioni definiscono, in relazione alle caratteristiche proprie delle aree di destinazione e previo confronto di cui all'art. 5 (Confronto), i criteri per l'effettuazione delle procedure di cui al comma 6..."

Le progressioni di cui al comma 6, sono finanziate anche mediante l'utilizzo delle risorse determinate ai sensi dell'art.1, comma 612, della L. n. 234 del 30.12.2021 (Legge di Bilancio 2022), in misura non superiore allo 0.55% del m.s. dell'anno 2018, relativo al personale destinatario del presente CCNL.

Le risorse da destinare alle progressioni di cui all'articolo 13 risultano pertanto quantificate per la Provincia di Perugia in € 78.118,66. Il Piano adottato per il triennio 2022/2024 ne ha rinviato l'attuazione alla definizione dei criteri oggetto di confronto sindacale che risultano ancora non definite alla data di adozione del presente piano.

L'art. 13, comma 8 del CCNL prevede, inoltre, che le risorse in questione siano integralmente destinate alle progressioni verticali speciali poste in essere nella fase di prima applicazione dei nuovi ordinamenti (dal 1° aprile 2023 al 31 dicembre 2025).

Trattandosi in tale ultimo caso di norma di rango contrattuale con finanziamento a carico delle risorse destinate all'aumento contrattuale, l'Aran con proprio parere in data 28/3/2023 ha precisato: "Il CCNL del 16 novembre 2022 ha tracciato una distinzione molto netta tra le due diverse tipologie di procedure di progressione verticale:

- procedure "ordinarie", la cui disciplina, ancorché richiamata nei contratti (si veda art. 15, comma 1 del richiamato CCNL), trae origine unicamente dalla legge (considerata anche la riserva di legge in materia);

- procedure "speciali", temporalmente limitate alla finestra temporale compresa tra il 1° aprile 2023 ed il 31 dicembre 2025, la cui disciplina è invece prevista nel CCNL (si veda art. 13 commi 6, 7, 8), con criteri valutativi e selettivi analoghi a quelli previsti dalla legge, con una parziale deroga al possesso dei titoli di studio richiesti per l'accesso dall'esterno e con rinvio a regolazioni di maggior dettaglio che dovranno essere adottate dagli enti, previo confronto sindacale.

....omissis.."

Con la novella introdotta dall'art. 3 del D.L. 80/2019 - articolo, tra l'altro, rubricato "Misure per la valorizzazione del personale e per il riconoscimento del merito" - è stato conferito uno specifico mandato alla contrattazione nazionale di disciplinare, in sede di revisione degli ordinamenti professionali, sistemi di valorizzazione del personale in servizio, anche in deroga al titolo di studio richiesto dall'esterno, sulla base di criteri volti alla valorizzazione dell'esperienza e della professionalità maturata ed effettivamente utilizzata dall'amministrazione. Di tutta evidenza, in tale disposizione, la finalità di valorizzazione del personale interno.

Il legislatore ha non solo dato mandato alla contrattazione collettiva di disciplinare "speciali procedure di valorizzazione del personale", ma ha anche reso possibile lo stanziamento di apposite risorse finanziarie finalizzate a sostenerne l'applicazione. Si tratta delle risorse di cui all'art. 1, comma 612, della Legge n.234 del 30.12.2021 (Legge di Bilancio 2022).

In un orientamento condiviso con Dipartimento della Funzione pubblica e Ministero dell'economia e delle finanze, si sostiene che le risorse stanziati ai sensi dell'art. 1, comma 612, della Legge n. 234 del 30.12.2021 (Legge di Bilancio 2022) - in una misura non superiore allo 0,55% del m.s. 2018 - possano essere integralmente destinate a progressioni verticali effettuate con procedura speciale.

Sulla base delle richiamate discipline, gli enti hanno dunque la possibilità di stanziare risorse contrattuali aggiuntive per le procedure speciali di progressione verticale effettuate ai sensi dell'art. 13, commi 6, 7 e 8 del CCNL 16 novembre 2022 e dell'art. 52, comma 1-bis penultimo periodo del d. lgs. n. 165/2001, in una misura massima dello 0,55% del m.s. 2018 ed in coerenza con i fabbisogni di personale. Se gli Enti decidono in tal senso, tutte o parte delle predette risorse sono destinate a progressioni verticali speciali della fase transitoria. È il caso di ribadire che tali risorse possono essere previste in forza di una disposizione di contratto collettivo nazionale e, quindi, indipendentemente dalle condizioni che rendono possibile lo stanziamento di risorse destinate ad assunzioni, in base alle previsioni di legge che regolano le assunzioni nelle amministrazioni del comparto.

Ovviamente, gli enti continuano ad avere la possibilità di stanziare, in coerenza con i propri fabbisogni, anche le ordinarie risorse assunzionali, sussistendone le condizioni (in particolare per quanto concerne il rispetto dei parametri di sostenibilità finanziaria).

In tal caso, essi operano, tuttavia, nell'ambito delle previsioni di legge che regolano le assunzioni di personale. Dovranno, pertanto, garantire in misura adeguata l'accesso dall'esterno di cui è pianificata la copertura (cioè nella misura minima del 50% dei posti da coprire, finanziati con ordinarie risorse assunzionali).

In conclusione:

- se gli enti decidono di stanziare risorse ai sensi del comma 612, tutte le risorse stanziate sono destinate a progressioni verticali di cui all'art. 13;
- se decidono di stanziare, in aggiunta alle prime, ordinarie risorse destinate ad assunzioni (nel rispetto dei limiti previsti dalla legge per le assunzioni dipersonale), dovranno garantire in misura adeguata l'accesso dall'esterno (almeno 50% dei posti finanziati con tali risorse).

- Altre norme di riferimento

Le altre norme di riferimento per la definizione del piano assunzionale sono:

- Legge 27.12.2017 n. 205 - comma 846 "Il comma 9 dell'articolo 16 del decreto-legge 6 luglio 2012, n. 95, convertito, con modificazioni, dalla legge 7 agosto 2012, n. 135, le lettere da c) a g) del comma 420 dell'articolo 1 della legge 23 dicembre 2014, n. 190, e il comma 5 dell'articolo 22 del decreto-legge 24 aprile 2017, n. 50, convertito, con modificazioni, dalla legge 21 giugno 2017, n. 96, sono abrogati.";
- Art. 14-bis, comma 1, lett. a) e b) del DL 4/2019 convertito in legge 26/2019: tale articolo ha disposto la modifica del comma 5 e l'introduzione dei commi 5-sexies e 5-septies all'art. 3 del DL 90/2014 - 5-septies: "I vincitori dei concorsi banditi dalle regioni e dagli enti locali, anche se sprovvisti di articolazione territoriale, sono tenuti a permanere nella sede di prima destinazione per un periodo non inferiore a cinque anni. La presente disposizione costituisce norma non derogabile dai contratti collettivi";
- L'art. 3 comma 8 della Legge 19.6.2019 n. 56 come modificato dall'art. 1, comma 14-ter del DL 9.6.2021 n. 80, convertito in Legge 6.8.2021 n. 113, che prevede disposizioni in materia di mobilità preventiva all'espletamento dei concorsi: "Fatto salvo quanto stabilito dall'articolo 1, comma 399, della legge 30 dicembre 2018, n. 145, al fine di ridurre i tempi di accesso al pubblico impiego, fino al 31 dicembre 2024, le procedure concorsuali bandite dalle pubbliche amministrazioni di cui all'articolo 1, comma 2, del decreto legislativo 30 marzo 2001, n. 165, e le conseguenti assunzioni possono essere effettuate senza il previo svolgimento delle procedure previste dall'articolo 30 del medesimo decreto legislativo n. 165 del 2001.";
- L'art. 17 del DL 30.12.2019 n. 162 c.d. "Milleproroghe" convertito con modificazioni

nella L. 28.2.2020, n. 8 (d'ora in poi DL 162/2019) ha inserito all'articolo 33 del decreto-legge 30 aprile 2019, n. 34, convertito con modificazioni, dalla legge 28 giugno 2019, n. 58, dopo il comma 1, il comma 1-bis: "Per l'attuazione del piano triennale dei fabbisogni di personale di cui all'articolo 6 del decreto legislativo 30 marzo 2001, n. 165, gli enti locali possono procedere allo scorrimento delle graduatorie ancora valide per la copertura dei posti previsti nel medesimo piano, anche in deroga a quanto stabilito dal comma 4 dell'articolo 91 del testo unico delle leggi sull'ordinamento degli enti locali, di cui al decreto legislativo 18 agosto 2000, n. 267"; 1-ter. L'articolo 1, comma 421, della legge 23 dicembre 2014, n. 190, è abrogato.

In sintesi:

- il comma 1 dell'art. 17 introduce i commi 1-bis e 1-ter all'art. 33 del DL 30.4.2019 n. 34 convertito con modificazione nella L. 28.6.2019 n. 58. Il comma 1-bis prevede disposizioni in materia di facoltà assunzionali per le province e città metropolitane analoghe a quelle previste per regioni e comuni dal medesimo DL 34.
 - il comma 1-ter, con il primo periodo va ad abrogare il comma 421 dell'art. 1 della Legge 190/2014, che prevedeva la rideterminazione della dotazione organica delle Province al 50% della spesa per personale di ruolo alla data di entrata in vigore della legge 56/2014 (per le province montane la riduzione della spesa ammontava al 30%).
 - il comma 1-bis dell'art. 17 introduce la possibilità di procedere allo scorrimento delle graduatorie ancora valide per la copertura di posti nel PTFP, anche in deroga a quanto stabilito dal comma 4 dell'art. 91 del D.lgs. 267/2000.
 - Le graduatorie approvate dall'anno 2020 saranno valide per un periodo di due anni dalla loro approvazione. Invero, in seguito alla novella dell'art. 35, comma 5-ter, del D. Lgs. N. 165/2001 ad opera dell'art. 1, comma 149, della L. n. 160/2020, e sulla base delle interpretazioni fornite dalle Corti dei Conti, il precedente termine triennale di validità è stato, quindi, sostituito dall'attuale termine biennale.
 - Il decreto-legge n. 44/2023 aveva limitato in modo sostanziale la possibilità di costituzione e di scorrimento delle graduatorie, limitandole numericamente al solo 20% dei posti messi a concorso con la possibilità di utilizzo esclusivamente nelle ipotesi di cessazione dei vincitori. Con l'art. 28 del D.L. n. 75/2023, si è però stabilito che il limite del 20% non si applica, tra l'altro, a tutte le procedure concorsuali bandite dagli enti locali o da enti o agenzie da questi controllati o partecipati che prevedano un numero di posti messi a concorso non superiore a venti unità;
- Inoltre, continuerà ad essere possibile utilizzarle, anche mediante convenzionamento tra enti, non solo in caso di rinuncia all'assunzione dei vincitori di concorso o in caso di dimissioni intervenute entro 6 mesi dall'assunzione, ma per tutte le esigenze assunzionali che si dovessero manifestare durante la vigenza delle graduatorie medesime.
- Riguardo alla decorrenza temporale, il comma 2 dell'articolo 28-ter specifica che i limiti, numerico e di scorrimento, si applicano ai concorsi pubblici banditi successivamente all'entrata in vigore della legge di conversione del D.L. n. 75/2023.

Il comma 562 della Legge 234/2021 "Bilancio di previsione dello Stato per l'anno finanziario 2022 e bilancio pluriennale per il triennio 2022-2024", introdotto anch'esso in sede referente, abroga la disposizione del comma 847 dell'articolo 1 della legge n. 205/2017 (legge di bilancio per il 2018), in base alla quale le province delle regioni a statuto ordinario possono avvalersi di personale con rapporto di lavoro flessibile nel limite del 25 per cento della spesa sostenuta per le stesse finalità nell'anno 2009 nonché la disposizione del secondo periodo dell'art. 33, comma 1-ter del D.L. n. 34/2019, secondo cui le province possono avvalersi di personale a tempo determinato nel limite del 50 per cento della spesa sostenuta per le stesse finalità nell'anno 2009 (primo periodo).

La disposizione in esame prescrive, peraltro, che la spesa di personale effettuata dalle Province e dalle Città Metropolitane per le assunzioni a tempo determinato per l'attuazione dei progetti previsti nel PNRR, a valere sulle maggiori risorse finanziarie derivanti dalla

applicazione delle suddette abrogazioni: a) non rilevi ai fini del valore soglia di cui all'art. 33, comma 1-bis del dl 34/2019, per le assunzioni di personale a tempo indeterminato (che, in riferimento ad una spesa complessiva per tutto il personale dipendente, al lordo degli oneri riflessi a carico dell'amministrazione, non può essere superiore alla percentuale, differenziata per fascia demografica, della media delle entrate correnti relative agli ultimi tre rendiconti approvati, considerate al netto del fondo crediti di dubbia esigibilità stanziato nel bilancio di previsione); b) non rilevi ai fini del concorso delle autonomie regionali e locali al rispetto degli obiettivi di finanza pubblica, di cui all'art. 1, commi 557 e 562 della, l.296/2006, nella riduzione delle spese di personale, con riferimento sia agli enti sottoposti al patto di stabilità interno (che sarebbero tenuti a garantire il contenimento *della dinamica retributiva e occupazionale*) che agli enti non sottoposti a tale patto (*i quali non devono superare il corrispondente ammontare dell'anno 2008*). *Le assunzioni effettuate per le finalità del PNRR sono comunque subordinate all'asseverazione, da parte dell'organo di revisione contabile, del rispetto pluriennale degli equilibri di bilancio.*

I comandi di personale presso l'Ente

Allo stato attuale è attivo solo l'assegnazione funzionale di una unità di personale con oneri a carico dell'Ente distaccante.

Ulteriori procedure di comando potranno essere attivate su richiesta dei dirigenti competenti e con il raccordo funzionale della Direzione Generale fermo restando che la spesa per l'attivazione dei comandi nell'Ente non superi complessivamente quella impegnata a tale fine nel 2023.

Assunzioni a tempo determinato

Allo stato attuale risultano essere state operate le seguenti assunzioni a tempo determinato:

- assunzioni a tempo determinato per la ricostruzione post sismica, tali assunzioni per effetto del combinato disposto del comma 3-sexies dell'articolo 50 bis del decreto legge n. 189/2016 e s.m.i. e dell'articolo 3 comma 1 del medesimo decreto sono operate in deroga ai vincoli di contenimento della spesa di personale di cui all'articolo 9, comma 28, del decreto legge 31/05/2001, n. 78 e s.m.i. e di cui all'articolo 1 commi 557 e 562 della Legge 27/12/2016 n. 296. Le suindicate assunzioni sono state prorogate e riarticolate nei profili professionali necessari e sono comunque definite nel rispetto del limite annuo di finanziamento concesso dall'USR.

Con ordinanza n.2 del 23/7/2024 il Vice Commissario del Governo per la ricostruzione sisma 2016 ha disposto la ripartizione delle risorse 2024, per assunzioni a tempo determinato per effetto dell'art. 50-bis del D.L. 189/2016 e delle economie derivanti dal Dpcm 09.10.2021 (in attuazione dell'Ordinanza PNC n.17/2022) attribuendo alla Provincia una somma pari a **155.821,33** euro.

I rapporti di lavoro a tempo determinato in essere nell'anno 2023 prorogati al momento fino al 31 dicembre 2024, rientrano nello stanziamento come sopra rideterminato.

Le ulteriori assunzioni a tempo determinato già operate dall'Ente e ricomprese nei limiti di cui all'articolo 9, comma 28, del decreto legge n. 78/2010, riguardano n. 3 unità di personale ai sensi dell'articolo 90 del d.lgs 267/2000 e la Direzione Generale. L'attribuzione dell'incarico di Portavoce del Presidente trattandosi non di assunzione a tempo determinato ma di contratto di lavoro autonomo di natura professionale (art. 7 Legge n. 150/2000) non si ritiene rientrante nei limiti sopra indicati.

Lo stanziamento per il tempo determinato riferito all'anno 2024 e seguenti, fino al termine del mandato del Presidente, ricomprende il costo relativo all'assunzione a tempo determinato delle unità sopra indicate oltre allo stanziamento per l'assunzione a tempo determinato di n.3 unità di "Funzionario Tecnico" – Area dei Funzionari e delle E.Q.

Nella deliberazione di approvazione del PTFP 2024/2026 si era già previsto che "Tenuto conto dello stanziamento residuo di risorse per il personale a tempo determinato, così come previsto nel bilancio di previsione 2024/2026, potrà darsi luogo ad ulteriori assunzioni a tempo determinato sulla base delle esigenze delle strutture dell'Ente, per come rilevate dalla Direzione Generale, ove nominata, o dal Segretario Generale, con le procedure previste dai regolamenti adottati dall'Ente e secondo quanto previsto per tale specifico istituto dalle norme vigenti."

Ai fini degli effetti del valore soglia è stata considerata in fase di calcolo delle capacità assunzionali la differenza tra la spesa per il personale a tempo determinato sostenuta, con fondi propri dell'Ente, nel 2023 e quella maggiore prevista nel 2024 e seguenti.

Con la presente deliberazione, tenuto conto delle esigenze espresse dai servizi tecnici e delle pressanti scadenze connesse ai vari interventi di competenza, si intende procedere all'assunzione a tempo determinato di n.3 unità di "Funzionario Tecnico" - Area dei Funzionari e delle E.Q. per un periodo di massimo due anni (tenuto conto che il bilancio approvato alla data di adozione del presente anno prevede il relativo stanziamento fino al 31/12/2026) mediante :

- Ricorso alle graduatorie approvate da altri enti secondo le norme generali e regolamentari vigenti e qualora la ricerca non dia gli esiti attesi mediante pubblicazione di apposito avviso pubblico, aperto anche ad eventuali posizioni part time al 50% in considerazione della generale difficoltà a reperire personale tecnico specializzato.

Procedure di stabilizzazione del personale a tempo determinato – quadro normativo e dati di riferimento

L'articolo 57 del decreto legge 14 agosto 2020, n. 104, convertito con legge 13 ottobre 2020, n. 126, da ultimo novellato dall'articolo 3, comma 2 bis, del decreto legge 11 gennaio 2023, n.3, convertito, con modificazioni, dalla legge 10 marzo 2023, n.21, ha previsto la possibilità di stabilizzare il personale con rapporto di lavoro a tempo determinato in servizio presso gli Uffici speciali per la ricostruzione e presso gli enti locali dei crateri dei sismi del 2002, 2009, 2012 e 2016. Nello specifico, il comma 3 dell'articolo 57 del citato decreto legge 104/2020, come modificato dall'art. 16-bis del D.l. 132/2023, convertito dalla L. 170/2023, dispone quanto segue: «3. Al fine di assicurare le professionalità necessarie alla ricostruzione, le regioni, gli enti locali, ivi comprese le unioni dei comuni ricompresi nei crateri del sisma del 2002, del sisma del 2009, del sisma del 2012 e del sisma del 2016, nonché gli Enti parco nazionali autorizzati alle assunzioni di personale a tempo determinato ai sensi dell'articolo 3, comma 1, ultimo periodo, del decreto-legge 17 ottobre 2016, n. 189, convertito, con modificazioni, dalla legge 15 dicembre 2016, n. 229, in coerenza con il piano triennale dei fabbisogni di cui all'articolo 6 del decreto legislativo 30 marzo 2001, n. 165, possono assumere a tempo indeterminato il personale non dirigenziale non di ruolo, reclutato a tempo determinato con procedure concorsuali o selettive ed in servizio presso gli Uffici speciali per la ricostruzione o presso i suddetti enti alla data di entrata in vigore della presente disposizione, che abbia maturato almeno tre anni di servizio nei predetti Uffici, anche in posizioni contrattuali diverse. A tal fine il requisito di tre anni di servizio può essere maturato entro il 31 dicembre 2023, anche computando i periodi di servizio svolti a tempo determinato, in relazione alle medesime attività svolte presso amministrazioni diverse da quella che procede all'assunzione, purché comprese tra gli Uffici speciali per la ricostruzione e i predetti enti. Al personale con contratti di lavoro a tempo determinato che abbia svolto presso gli enti di cui al periodo precedente, alla data del 31 dicembre 2022, un'attività lavorativa di almeno tre anni, anche non continuativi, nei precedenti otto anni è riservata una quota non

superiore al 50 per cento dei posti disponibili nell'ambito dei concorsi pubblici banditi dai predetti enti. Per tali procedure concorsuali, i relativi bandi prevedono altresì l'adeguata valorizzazione dell'esperienza lavorativa maturata presso i predetti enti con contratti di somministrazione e lavoro".

In ausilio ai processi di stabilizzazione, il successivo comma 3-bis prevede la possibilità di accedere al fondo appositamente costituito presso il Ministero dell'economia e delle finanze e finalizzato al concorso agli oneri derivanti da tali assunzioni attraverso la presentazione di apposita istanza. La L. 30 dicembre 2023, n. 213 (con l'art. 1, comma 426) ha peraltro disposto che a decorrere dall'anno 2024, il suddetto fondo sia incrementato di 15 milioni di euro.

Risultano terminate le procedure di stabilizzazione riferite alle assunzioni previste per l'anno 2023 relative a n.2 unità di personale in servizio a tempo determinato in applicazione dell'articolo 57, commi 3 e 3 bis del decreto legge 14/8/2020, n.104, in possesso dei requisiti previsti, con il profilo professionale di "Ingegnere Civile" – Area dei Funzioni e delle elevate qualificazioni del vigente CCNL del Comparto Funzioni Locali.

Tali assunzioni, in base al disposto del comma 3-septies del DL 104/2020 nel testo coordinato con la relativa legge di conversione 13 ottobre 2020, n. 126, a decorrere dall'anno 2021, in quanto finanziate integralmente da risorse provenienti da altri soggetti, espressamente finalizzate a nuove assunzioni e previste da apposita normativa, non rilevano ai fini della verifica del rispetto del valore soglia di cui ai commi 1, 1-bis e 2 dell'articolo 33 del decreto-legge 30 aprile 2019, n.34, convertito, con modificazioni, dalla legge 28 giugno 2019, n. 58, per il periodo in cui e' garantito il predetto finanziamento. In caso di finanziamento parziale, ai fini del predetto valore soglia non rilevano l'entrata e la spesa di personale per un importo corrispondente.

In merito è stato emanato il D.P.C.M. 28 marzo 2024 "Riparto delle risorse per l'assunzione a tempo indeterminato (stabilizzazioni) di personale impiegato presso le regioni, gli enti locali, ivi comprese le unioni dei comuni ricompresi nei crateri dei sismi del 2002, del 2009, del 2012 e del 2016, nonché gli enti parco nazionali." pubblicato nella GU Serie Generale n.115 del 18-05-2024, con il quale sono state finanziate le predette stabilizzazioni della Provincia di Perugia mediante attribuzione di un importo annuo pari a 88.000,00;

Allo stato attuale, al di fuori delle procedure di stabilizzazione già previste con il Piano 2022/2024, per l'anno 2024 non sussistono le condizioni per ulteriori procedure di stabilizzazione a carico dei suddetti fondi ministeriali.

- Obiettivo strategico delle risorse umane

Il capitale umano è uno dei temi intorno al quale si gioca il futuro e la percezione generale della nostra Pubblica Amministrazione: alle persone, infatti, è affidata la possibilità di successo di qualsiasi politica pubblica indirizzata a cittadini e imprese; le azioni sono pertanto incentrate su specifici percorsi di reclutamento, formazione, valorizzazione, organizzazione del lavoro e responsabilità.

La pubblica amministrazione ha subito negli anni delle profonde trasformazioni attraverso l'innovazione dei processi, la sempre maggiore interdipendenza tra la PA e i cittadini: tali condizioni richiedono agilità culturale, capacità di adattamento e di assecondare le trasformazioni nonché una continua riqualificazione delle persone.

Nell'ottica sopra descritta è di assoluta rilevanza che si avvii un processo di ricambio generazionale e di inserimento e sviluppo di nuove competenze, e che tali attività possano essere realizzate, oltre che con percorsi di riqualificazione e formazione del personale in servizio, con una efficace azione di selezione e reclutamento delle risorse umane che consentirà all'Ente di vincere tali sfide di questo tempo e di garantire, altresì, adeguate azioni di formazione, crescita e valorizzazione del capitale umano

Prospetto di verifica del rispetto del limite di cui al comma 557 dell'articolo 1 della Legge 296/2006 – dati a consuntivo

Spesa di personale	Media 2011/2013 2008 per enti non soggetti al patto	Rendiconto 2023
Spese macroaggregato 101	41.577.644,46	15.730.934,60
Spese macroaggregato 103	102.556,95	956.016,12
Irap macroaggregato 102	2.606.766,68	65.502,44
Altre spese: reiscrizioni imputate all'esercizio successivo		1.801.933,73
Altre spese: Buoni pasto – rimb.iscriz.albi	424.333,33	127765,9
Altre spese: equo indennizzo	1.053,98	0
Altre spese: oneri da contenzioso.		3480,76
Totale spese di personale (A)	44.712.355,40	18.685.633,55
(-) Componenti escluse (B)	8.369.053,04	3.820.555,70
(-) Altre componenti escluse: di cui rinnovi contrattuali		
(=) Componenti assoggettate al limite di spesa A-B	36.343.302,36	14.865.077,85
(ex art. 1, comma 557, legge n. 296/ 2006 o comma 562		

Le assunzioni del triennio 2024-2026 di personale appartenente alle categorie protette di cui alla Legge 12 marzo 1999, n. 68.

In materia di inclusione lavorativa dei soggetti svantaggiati nel pubblico impiego con il D.Lgs n. 75/2017 sono state introdotte alcune novità a favore della disabilità.

Gli artt. 39, 39 bis e 39 ter del T.U.P.I. sancisce l'obbligo di assunzioni a favore dei disabili in attuazione delle legge n. 68/1999; istituisce la Consulta Nazionale con compiti di programmazione di progetti di inserimento dei soggetti svantaggiati, di proposta e di controllo; prevede la nomina all'interno delle pubbliche amministrazioni con più di 200 dipendenti di un responsabile dei processi di inserimento mirato; prevede un monitoraggio costante sull'applicazione della legge n. 68/1999.

Con Decreto N° 52 del 28/08/2019 ad oggetto: Nomina Responsabile dei processi di inserimento delle persone con disabilità di cui all'art. 39 ter del D.Lgs. 165/2001 è stato conferito al dott. Danilo Montagano, Dirigente del Servizio Gestione del Personale funzioni generali, l'incarico di Responsabile dei processi di inserimento delle persone con disabilità, cui sono attribuiti i compiti di cui all'art. 39-ter del D.Lgs. 165/2001 fino al 30.04.2022.

In base ai conteggi aggiornati (prospetto informativo Gennaio 2024 – dati al 31/12/2023) sul numero disabili da computarsi ai fini della copertura della quota d'obbligo, di cui all'art. 3 della Legge 12 marzo 1999, n. 68, la quota di riserva disabili è totalmente coperta e non si rilevano, allo stato, scoperture, ma al contrario eccedenze rispetto a quanto stabilito dalla Legge citata.

Prospetto quote d'obbligo ex L. 68/1999 alla data del 31.12.2023	
N. Lavoratori - base computo art. 3 e art. 18	344
Quota riserva disabili art. 1	24
Quota riserva categorie protette art. 18	3
N. Lavoratori disabili in servizio art. 1 (compresi centralinisti non vedenti legge 113/85)	32
N. Lavoratori categorie protette in servizio art. 3	6
Rispetto quota disabili	Presenti in misura eccedente
Rispetto quota categorie protette	Presenti in misura eccedente

Ricognizione annuale del fabbisogno di personale e degli eventuali esuberi a norma artt. 6 e 33 del D. LGS. n. 165/2001

A norma del combinato disposto degli artt. 6, 1° comma, e 33 del D. Lgs. n. 165/2001, le amministrazioni pubbliche, in sede di determinazione della dotazione organica in coerenza con il fabbisogno di personale devono obbligatoriamente effettuare la ricognizione delle eventuali eccedenze di personale, in relazione alle esigenze funzionali o alla situazione finanziaria dell'Ente.

L'inosservanza di detto obbligo comporta l'impossibilità di procedere all'instaurazione dei rapporti di lavoro con qualunque tipologia contrattuale, con la sanzione della nullità degli eventuali atti posti in essere.

Con deliberazione n.30/2019, in sede di adozione del piano di riassetto organizzativo e adozione del programma triennale del fabbisogno di personale, si è dato atto che in relazione alle esigenze funzionali e alla situazione finanziaria, non vi sono, per il personale dirigenziale e non, eccedenze o situazioni di sovrannumero che rendano necessaria l'attuazione delle procedure di mobilità collettiva ex art.33 del D.L.gs n.165/2001.

In data 22/1/2024, con nota prot.n.102, la Direzione Generale, ai fini della predisposizione della bozza del "Piano Triennale del Fabbisogno di Personale per il triennio 2024-2026" e del "Piano Annuale del Fabbisogno di Personale per l'anno 2024", ha provveduto a richiedere ai dirigenti dell'Ente, di avanzare la proposta di propria competenza contenente il personale, corredato dei relativi profili professionali, di cui si necessita al fine di conseguire gli obiettivi gestionali ed assicurare i compiti istituzionali della struttura. Si è inoltre richiesto ai dirigenti di dare conto dell'assenza di personale in eccedenza (vuoi per ragioni funzionali o finanziarie) e/o in sovrannumero e di formulare proposte, sulla base delle esigenze funzionali dei servizi diretti, in merito ai processi di riqualificazione del personale mediante l'istituto delle progressioni in deroga

Secondo quanto accertato presso i dirigenti dell'Ente le condizioni di assenza di eccedenze o situazioni di sovrannumero sono confermate anche per l'anno 2024.

Assunzioni a tempo indeterminato previste nel triennio 2024/2026

Tenuto conto di quanto sopra evidenziato il quadro delle assunzioni è formulato sulla base dei fabbisogni rilevati dai dirigenti dell'Ente, anche a fronte delle cessazioni verificatesi e previste nonché sulla scorta dei principi di cui delle citate Linee di Indirizzo, come di seguito riportati:

- individuare e assicurare la disponibilità delle professionalità infungibili;

- tenere in considerazione le nuove professioni e le competenze professionali innovative;
- privilegiare il potenziamento delle funzioni istituzionali dell'ente, con particolare riferimento ai profili amministrativi e a quelli tecnici limitatamente alle funzioni strutturali non affidabili all'esterno.
- sviluppare il ruolo dell'Ente quale "casa dei comuni", prevedendo le professionalità necessarie a fungere da snodo di una vera e propria "rete di supporto gestionale ai comuni", con riferimento alle funzioni caratterizzate da maggiori potenzialità nell'operare a livello di area vasta: stazione unica appaltante per gli enti locali del territorio, progettazione ed esecuzione delle opere pubbliche per conto degli stessi, informatica, reclutamento e formazione professionale dei dipendenti, programmazione finanziaria, manutenzione della rete viaria;
- acquisire i profili e le competenze necessarie a rafforzare le potenzialità dell'Ente sia nelle fasi di programmazione, progettazione e controllo delle attività e degli interventi, privilegiandoli rispetto a quelli meramente esecutivi, sia nella realizzazione di progetti strategici e innovativi per l'Ente e per il territorio;

Il piano del fabbisogno tende ad utilizzare l'intera capacità assunzionale, fatti salvi i vincoli derivanti dalle previsioni di bilancio.

A corollario di quanto sopra occorre annotare che l'articolo 16, comma 1, lettera a-bis, del d.lgs. 165/2001, dispone che i dirigenti di uffici dirigenziali generali, comunque denominati, "propongono le risorse e i profili professionali necessari allo svolgimento dei compiti dell'ufficio cui sono preposti anche al fine dell'elaborazione del documento di programmazione triennale del fabbisogno di personale di cui all'articolo 6, comma 4".

La circolare della Funzione Pubblica "ritiene fondamentale, anche sotto questo aspetto, il ruolo determinante e propulsivo che può essere svolto dalla dirigenza apicale nella gestione manageriale delle risorse e soprattutto nella capacità di centrare il reale fabbisogno professionale, sul piano quantitativo e qualitativo. La dirigenza tutta, e quella apicale in particolare, deve perseguire l'obiettivo di realizzare un'amministrazione moderna che, in ragione del limitato ricambio generazionale, sia capace di pianificare il reclutamento non secondo criteri meramente sostitutivi, di vacanze da coprire, ma in coerenza con le necessità reali, attuali e all'occorrenza future, nonché con le presenti linee di indirizzo."

In merito si è provveduto a valutare le richieste di assunzione presentate dai dirigenti dell'Ente in risposta alla citata nota prot.n.102 del 22/1/2024.

La ricognizione effettuata dai Dirigenti ha confermato che:

- a) sussiste l'esigenza, già evidenziata negli anni precedenti e ulteriormente aggravata dai pensionamenti intervenuti e che interverranno nei prossimi mesi, di integrare le dotazioni di personale con l'inserimento di nuove risorse professionali sinteticamente di seguito indicate.
- b) tutti i servizi hanno inoltrato richiesta di integrazione di personale amministrativo dell'area contrattuale degli Istruttori e dei Funzionari
- c) I servizi tecnici, in aggiunta al personale amministrativo, hanno manifestato la necessità di integrare l'organico con le seguenti figure:
 - ingegneri civili (area Funzionari);
 - ingegnere impiantista (per progettazione impianti) (area Funzionari);
 - geometra (area istruttori);
 - periti industriali (area istruttori);
 - programmatore (area funzionari e istruttori)
 - operai specializzati (area operatori esperti)
 - tecnici specializzati in paesaggio ed ambiente (architetti/ingegneri)

Complessivamente le richieste di nuove unità d'organico da parte dei dirigenti superano i 2 milioni di euro.

Tenuto conto delle capacità assunzionali emergenti, si precisa che ove il Direttore Generale lo reputi necessario per una più rapida risposta alle esigenze operative dell'Ente, alla

copertura dei posti previsti dal piano si potrà temporaneamente far fronte mediante l'istituto del comando oneroso.

Il personale che cessa per mobilità volontaria esterna autorizzata nel corso del triennio 2024/2026, il personale già in servizio presso l'Ente che cessa a seguito di utilizzo delle graduatorie concorsuali (ad esempio per inquadramento in area superiore in quanto collocato utilmente nelle graduatorie approvate) o che è stato previsto nel piano assunzionale e cessa per dimissioni volontarie, vista la conseguente correlata riduzione della spesa a regime, può essere sostituito, senza necessità di ulteriori atti di programmazione dei fabbisogni, mediante scorrimento di graduatorie approvate dall'Ente. Qualora le graduatorie dell'Ente non siano più disponibili si procederà previa adozione di apposito atto di indirizzo della Presidente in merito alle modalità di reperimento della risorsa.

Qualora, inoltre, all'esito delle procedure di scorrimento delle graduatorie dell'Ente non fosse possibile individuare il numero dei candidati previsti nel piano si procederà mediante ricorso a graduatorie approvate da altri Enti per il medesimo profilo in applicazione del regolamento vigente in materia nell'Ente, o mediante attivazione di procedure di mobilità volontaria, previa adozione di apposito atto di indirizzo da parte della Presidenza.

Verifica della coerenza con la programmazione finanziaria e di bilancio

Si è, poi preceduto alla verifica di coerenza tra la spesa prevedibile per esercizio finanziario conseguente all'attuazione del piano del fabbisogno, al netto delle cessazioni previste, con gli stanziamenti previsti a bilancio, come risulta dal prospetto seguente.

Spesa attuazione piano:

La spesa di personale prevista per l'anno 2024 è pari ad € 21.869.249,99 quella a consuntivo per l'anno 2023 è pari ad € 18.685.633,55 pertanto con riferimento agli stanziamenti di bilancio si verifica che sussistono le condizioni di sostenibilità e di coerenza con la programmazione finanziaria e di bilancio.

Ai fini della verifica di coerenza tra la spesa prevedibile per esercizio finanziario, conseguente alla determinazione del budget assunzionale ed al netto delle cessazioni previste, con gli stanziamenti previsti a bilancio, fa emergere quanto indicato nel prospetto seguente.

Pensionamenti 2023 a regime :		-496.039,50
Pensionamenti 2024	ratei	-306.994,19
Nuove assunzioni 2023/2024 PROGRAMMATE – RATEO NON PAGATO NEL 2023		665.307,58
Maggior costo assunzioni a tempo det		150.430,20
Costo nuove assunzioni programmate	ratei	235.880,54
maggiore spesa anno 2024 formazione		40.000,00
maggiore spesa anno 2024		288.584,63

* il calcolo del costo delle assunzioni programmate è stato operato con riferimento alle decorrenze delle procedure già concluse e delle decorrenze previste per le procedure che in corso.

Il costo delle assunzioni programmate è considerato per un intero anno nelle annualità successive; la spesa di attuazione del piano, inoltre, è coperta dalle cessazioni di

personale, inizialmente non considerate negli stanziamenti delle macro aggregati di personale 2024/2026.

Il Piano del fabbisogno di personale della Provincia di Perugia è compatibile con le disponibilità finanziarie e di bilancio dell'Ente e trova copertura finanziaria sugli stanziamenti di bilancio di previsione 2024/2026.

Il rispetto di tutti i vincoli, limiti e parametri previsti dalle normative vigenti verranno ulteriormente verificati prima di procedere alle previste assunzioni.

Si segnala poi che il numero di dipendenti conseguente all'attuazione del piano risulta ampiamente coerente con il parametro fissato dal ministero dell'interno con il decreto 10 aprile 2017 "Individuazione dei rapporti medi dipendenti - popolazione validi per gli enti in condizioni di dissesto, per il triennio 2017-2019".

Infatti a fronte di un parametro pari a 822 abitanti per dipendente la dotazione di personale dell'Ente dovrebbe essere pari a 646.710 (numero abitanti provincia di Perugia) diviso 822 da cui risulta un valore pari a 786 dipendenti.

Modalità di acquisizione delle risorse umane

La Legge di Bilancio 2019, n. 145 del 30/12/2018, all'art.1, commi da 360 a 365, ha previsto

L'acquisizione del personale dall'esterno individuato nel presente fabbisogno è soggetto alla comunicazione al Dipartimento della Funzione Pubblica ed alla struttura regionale ai fini della assegnazione del personale in disponibilità (articolo 34 bis del D.Lgs. n. 165/2001)

In applicazione dell'articolo 3, comma 8, della legge n. 56/2019 "Interventi per la concretezza delle azioni delle pubbliche amministrazioni e la prevenzione dell'assenteismo" in vigore dal 7/7/2019, al fine di ridurre i tempi per la copertura dei posti messi a concorso, fino al 31 dicembre 2024 non si dà luogo al previo svolgimento delle procedure di cui all'articolo 30 del medesimo decreto legislativo n.165/2001.

L'Ente si avvarrà, altresì, dell'istituto della mobilità interna del personale per assicurare la più efficiente organizzazione e gestione delle risorse, sulla base delle esigenze manifestate dai Dirigenti, anche in relazione agli obiettivi definiti annualmente nel piano della performance. In relazione alle figure professionali richieste dai dirigenti potranno essere pubblicati appositi avvisi di mobilità interna, al fine di garantire la massima trasparenza e per valutare al meglio le professionalità esistenti.

In particolare per l'acquisizione dall'esterno delle unità con il profilo di "Agente tecnico", data l'urgenza di provvedere, si è ritenuto di dover prevedere prioritariamente il ricorso alle procedure di mobilità che possono garantire maggiore celerità ed un inserimento nei ruoli organici in tempi più brevi.

Piano delle assunzioni 2024/2026

Assunzioni a tempo indeterminato previste dal piano 2023/2025 per l'anno 2023 e seguenti effettuate nel 2024:

- n. 1 unità a tempo indeterminato pieno con profilo professionale di "Istruttore tecnico" - Cat. C ora Area degli Istruttori - mediante scorrimento della graduatoria approvata dall'Ente in esito allo svolgimento del relativo concorso pubblico - unità assunta nel 2023 e cessata per dimissioni volontarie nei primi mesi del 2024 e non avente diritto al periodo

di conservazione del posto. In caso di indisponibilità di candidati idonei nella graduatoria approvata dall'Ente si procederà mediante utilizzo di graduatorie di altri enti o, in subordine, mediante avviso di mobilità volontaria;

- stabilizzazione di n.2 unità di personale in servizio a tempo determinato in applicazione dell'articolo 57, commi 3 e 3 bis del decreto legge 14/8/2020, n.104, in possesso dei requisiti previsti, con il profilo professionale di "Ingegnere Civile" – Area dei Funzioni e delle elevate qualificazioni del vigente CCNL del Comparto Funzioni Locali. Tale stabilizzazione è stata portata a termine in data 1/6/2024 a seguito dell'avvenuta emanazione del Decreto di ripartizione delle risorse statali già citato in premessa.

Assunzioni a tempo indeterminato anno 2024 già previste con deliberazioni n.54/2024 e 82/2024:

Mediante utilizzo delle graduatorie approvate dall'Ente in esito allo svolgimento del relativo concorso pubblico :

- **n. 2 unità** a tempo indeterminato pieno con profilo professionale di "Istruttore amministrativo" - Cat. C del C.C.N.L. - ora Area degli Istruttori;
- **n. 8 unità** a tempo indeterminato pieno da inquadrare nel profilo professionale di "Istruttore tecnico direttivo" – Categoria D del CCNL – ora Area dei Funzionari e delle elevate qualificazioni ;
- **n. 3 unità** a tempo indeterminato pieno da inquadrare nel profilo professionale di "Istruttore amministrativo direttivo" – Categoria D del CCNL – ora Area dei Funzionari e delle elevate qualificazioni;

Assunzioni a tempo indeterminato anno 2024 con procedure diverse dallo scorrimento delle graduatorie concorsuali approvate dall'Ente

- **procedura di utilizzo graduatoria redatta dall'Ente in esito alle procedure di mobilità effettuate** per l'assunzione a tempo indeterminato pieno di n.1 unità con il profilo professionale di "Agente di Vigilanza - Area degli Istruttori del vigente C.C.N.L. - per l'ulteriore assunzione di **N.2 unità** con il medesimo profilo professionale di "Agente di Vigilanza" – in subordine e qualora non disponibili, procedura di utilizzo di graduatorie di altri enti redatte in esito a procedure concorsuali per il profilo professionale richiesto o profilo analogo e fermo restando il possesso dei requisiti previsti per il riconoscimento della qualifica di agente di p.s.;
- **procedura di utilizzo graduatorie concorsuali altri Enti** per l'assunzione a tempo indeterminato pieno di **N.1 unità** con profilo professionale di "Funzionario Contabile" – Area dei Funzionari e delle elevate qualificazioni del vigente C.C.N.L.;
- **procedura di utilizzo graduatorie concorsuali altri Enti** per l'assunzione a tempo indeterminato pieno di **N.1 unità** con profilo professionale di "Programmatore" o profilo analogo – Area degli Istruttori del vigente C.C.N.L. – qualora non disponibili, in subordine, procedura di mobilità volontaria di personale in servizio a tempo indeterminato pieno presso altri Enti, in possesso del profilo professionale richiesto, o di profilo analogo;
- **procedura di utilizzo graduatorie concorsuali altri Enti** per l'assunzione a tempo indeterminato pieno di **N.1 unità** con profilo professionale di "Funzionario Informatico" o profilo analogo – Area dei Funzionari e delle elevate qualificazioni del vigente C.C.N.L. – qualora non disponibili, procedura di mobilità volontaria, in subordine, procedura concorsuale pubblica;

- **procedura di mobilità volontaria di personale** in servizio presso altro Ente con rapporto di lavoro a tempo indeterminato per **n.5 unità** con il profilo professionale di "Agente Tecnico" in possesso dei seguenti requisiti:

- possesso della patente B, C e di tesserino per mezzi movimento terra

- inquadramento presso l'Ente di appartenenza nel profilo professionale di "Agente Tecnico" o in profilo equivalente.

Qualora la procedura di mobilità non consenta la copertura dell'intero fabbisogno per tale profilo si procederà mediante ricorso alle graduatorie di altri Enti redatte a seguito di procedure selettive per la copertura dello stesso profilo o di profilo analogo, secondo il regolamento vigente.

- **procedura di mobilità volontaria di personale** per l'assunzione di n. **1 unità** a tempo indeterminato pieno da inquadrare nel profilo di "Collaboratore Tecnico" – Area degli operatori esperti del vigente CCNL - per l'esercizio delle funzioni di elettricista, in possesso dei seguenti requisiti :

a) possesso della patente B;

b) essere in possesso del seguente titolo di studio: Licenza della scuola dell'obbligo;

c) essere in possesso della qualifica di elettricista o di esperienza pluriennale maturata nell'esercizio delle predette funzioni.

Qualora la procedura di mobilità non consenta la copertura dell'intero fabbisogno per tale profilo si procederà mediante ricorso alle graduatorie di altri Enti, secondo il regolamento vigente, o, qualora non disponibili, mediante ricorso alle procedure di cui all'articolo 35 comma 1 lett. b) del d.lgs 165/2001 per l'assunzione a tempo indeterminato pieno di n.1 unità da inquadrare nel profilo di "Collaboratore Tecnico" – Area degli operatori esperti del vigente CCNL - per l'esercizio delle funzioni di elettricista, in possesso dei seguenti requisiti :

a) possesso della patente B;

b) essere in possesso del seguente titolo di studio: Licenza della scuola dell'obbligo;

c) essere in possesso della qualifica di elettricista;

d) idoneità psico-fisica alla mansione di cui trattasi;

- procedura di mobilità volontaria di personale per l'assunzione **di n. 1 unità** a tempo indeterminato pieno da inquadrare nel profilo di "Collaboratore Tecnico" – Area degli operatori esperti del vigente CCNL per l'esercizio delle funzioni di addetto alla diagnostica, alla manutenzione e alla riparazione di veicoli a motore, in possesso dei seguenti requisiti :

a) possesso della patente B;

b) essere in possesso del seguente titolo di studio: Licenza della scuola dell'obbligo;

c) essere in possesso della qualifica di operatore addetto alla diagnostica, alla manutenzione e alla riparazione di veicoli a motore o qualifiche equivalenti o di esperienza pluriennale maturata nell'esercizio delle predette funzioni;

Qualora la procedura di mobilità non consenta la copertura dell'intero fabbisogno per tale profilo si procederà mediante ricorso alle graduatorie di altri Enti, secondo il regolamento vigente, o, qualora non disponibili, mediante **ricorso alle procedure di cui all'articolo 35 comma 1 lett. b) del d.lgs 165/2001** per l'assunzione di n. **1 unità** a tempo indeterminato pieno da inquadrare nel profilo di "Collaboratore Tecnico" – Area degli operatori esperti del vigente CCNL - per l'esercizio delle funzioni di addetto alla diagnostica, alla manutenzione e alla riparazione di veicoli a motore, in possesso dei seguenti requisiti :

a) possesso della patente B;

b) essere in possesso del seguente titolo di studio: Licenza della scuola dell'obbligo;

- c) essere in possesso della qualifica di operatore addetto alla diagnostica, alla manutenzione e alla riparazione di veicoli a motore o qualifiche equivalenti;
- d) idoneità psico-fisica alla mansione di cui trattasi.

- **procedura di utilizzo graduatorie concorsuali altri Enti** per l'assunzione a tempo indeterminato pieno di **N.1 unità** con profilo professionale di **"Istruttore direttivo Ambientale"** o profilo analogo – Area degli Istruttori del vigente C.C.N.L. – qualora non disponibili, in subordine, procedura di mobilità volontaria di personale in servizio a tempo indeterminato pieno presso altri Enti, in possesso del profilo professionale richiesto, o di profilo analogo;

Essendosi concluse in data 11/6/2024 le procedure per la definizione dei nuovi profili professionali e dei relativi ambiti di attività si dà atto che la trasposizione nei nuovi profili del personale neo assunto avverrà secondo quanto verrà stabilito per il personale di ruolo dell'Ente. Per le procedure non ancora avviate si procederà secondo la tabella di corrispondenza approvata dalla Provincia in sede di definizione degli ambiti.

ulteriori Assunzioni 2024 previste con la deliberazione n.166/2024 :

- **n.1 unità di "Funzionario amministrativo"** mediante ricorso alla graduatoria redatta in esito alla procedura indetta con Det. Dir. n. 2259 del 28/08/2023 e s.m.i. ad oggetto "Avviso pubblico per la copertura di n. 1 unità con il profilo professionale di "Istruttore amministrativo direttivo" Area dei Funzionari e dell'Elevata qualificazione del vigente CCNL Funzioni locali, mediante ricorso alla mobilità volontaria tra enti ai sensi art. 30 D.Lgs. n. 165/2001 e s.m.i."

- **n.1 unità con qualifica dirigenziale per l'esercizio delle funzioni tecniche** mediante attivazione delle procedure di mobilità ai sensi dell'articolo 30 de d.lgs 165/2001. I titoli di studio richiesti per l'accesso alla mobilità sono i seguenti : - Diploma di Laurea (DL) in Ingegneria civile, Ingegneria edile, Ingegneria edile - architettura, Architettura; - Laurea Specialistica appartenente alle classi: 28/S Ingegneria civile, 3/S Architettura del paesaggio, 4/S Architettura e ingegneria edile; - Laurea Magistrale appartenente alle classi: LM-23 Ingegneria civile, LM-24 Ingegneria dei sistemi edilizi, LM-26 Ingegneria della sicurezza, LM-3 Architettura del paesaggio, LM-4 Architettura e ingegneria edile architettura.

- **n. 3 unità a tempo indeterminato pieno con profilo professionale di "Istruttore amministrativo"** - Cat. C del C.C.N.L. - ora Area degli Istruttori – mediante procedura di mobilità volontaria ai sensi art. 30 D.Lgs. n. 165/2001 e s.m.i. di personale in servizio a tempo indeterminato pieno presso altri Enti, in possesso del profilo professionale richiesto, o di profilo analogo;

- **n. 1 unità a tempo indeterminato pieno con profilo professionale di "Istruttore Tecnico"** - Cat. C ora Area degli Istruttori – mediante utilizzo di graduatorie di altri enti o, in subordine, mediante avviso di mobilità volontaria. E' richiesto il possesso della patente B e del diploma di Geometra.

Essendosi concluse in data 11/6/2024 le procedure per la definizione dei nuovi profili professionali e dei relativi ambiti di attività si dà atto che la trasposizione nei nuovi profili del personale neo assunto avverrà secondo quanto verrà stabilito per il personale di ruolo dell'Ente. Per le procedure non ancora avviate si procederà secondo la tabella di corrispondenza approvata dalla Provincia in sede di definizione degli ambiti.

Procedure selettive per la progressione tra le aree riservate al personale di ruolo

Nelle more dell'implementazione del CCNL per il triennio 2019-2021, in recepimento delle innovazioni normative introdotte con le norme citate in premessa, nell'annualità 2024 **non** si prevede il ricorso all'istituto della verticalizzazione secondo quanto stabilito dall'articolo 52 del d.lgs 165/2001 vigente e dal Regolamento dell'Ente adottato, in virtù del fatto che si ritiene prioritario adire alle graduatorie concorsuali vigenti che, sulla base delle norme intervenute, avranno validità fino al luglio 2024 e destinare all'inserimento di nuove unità di personale tutto il budget assunzionale disponibile al fine di reintegrare le carenze, in termini numerici, espresse dai Dirigenti dei Servizi dell'Ente.

Invece con deliberazione n.104 del 7/8/2024 si è disposto di dare corso, mediante utilizzo delle risorse previste dall'articolo 13 del vigente CCNL del 16/11/2022, ed in applicazione dell'art. 52, comma 1-bis, penultimo periodo, del D.Lgs.n.165/2001, a progressioni tra aree mediante procedure valutative cui sono ammessi i dipendenti in servizio in possesso dei requisiti indicati nella Tabella C allegata al medesimo CCNL.

I criteri per l'effettuazione delle predette procedure sono definiti, in relazione alle caratteristiche proprie delle aree contrattuali di destinazione e previo confronto sindacale conclusosi il 7/8/2024.

Le progressioni di cui trattasi sono finanziate esclusivamente mediante l'utilizzo delle risorse determinate ai sensi dell'art.1, comma 612, della L. n. 234 del 30.12.2021 (Legge di Bilancio 2022), in misura non superiore allo 0,55% del m.s. dell'anno 2018, relativo al personale destinatario del presente CCNL.

Con la predetta deliberazione si è pertanto disposto di integrare la programmazione delle assunzioni relativa la triennio 2024-2026 definita con la deliberazione n.54/2024 con la previsione dei posti da ricoprire mediante attivazione delle procedure di progressioni verticale di cui all'articolo 13 del CCNL 2019/2021 per come risultanti dal prospetto che segue :

Riepilogo progressioni art.13		N.posti	COSTO
Funzionario Amministrativo		5	9.892,12
Funzionario di Polizia Locale		1	1.978,42
Funzionario Tecnico		5	9.892,12
Funzionario Tecnico stradale		3	5.935,27
Istruttore amm.vo		7	17.935,47
Istruttore contabile		4	10.248,84
Istruttore per l'informazione e i rapporti con i media		1	2.562,21
Istruttore per la manutenzione e la vigilanza stradale		5	12.811,05
Istruttore Informatico		2	5.124,42
totali		33,00	76.379,92

Quadro riepilogativo dei costi

Programmazione adottata con deliberazione n.54/2024 per come integrata con deliberazione n. 82/2024

PROFILO PROFESSIONALE	ex cat.inq.	Area nuovo ccnl	Unità 2024	costo
Programmatore	C	Istruttori	1	30.163,04
Collaboratore tecnico – Elettricista	B3	Operatori esperti	1	27.313,03
Collaboratore tecnico-Meccanico	B3	Operatori esperti	1	26.835,96
Istruttore amm.vo	C	Istruttori	2	60.326,07
Istruttore Tecnico direttivo	D	Funzionari ed E.Q.	8	264.160,46
Funzionario Informatico	D	Funzionari ed E.Q.	1	32.732,14
Istruttore direttivo Contabile	D	Funzionari ed E.Q.	1	32.732,14
Istruttore Direttivo Amministrativo	D	Funzionari ed E.Q.	3	98.196,43
Agente tecnico	B3	Operatori esperti	5	136.565,17
Agente di vigilanza	C	Istruttori	2	63.933,40
Istruttore dir.vo ambientale	D	Funzionari ed E.Q.	1	33.020,06
totali			26,00	805.977,90

Integrazione alla programmazione delle assunzioni adottata con deliberazione n. 166/2024

PROFILO PROFESSIONALE	ex cat.inq.	Area nuovo ccnl	Unità 2024/2025	costo
Istruttore amm.vo	C	Istruttori	3	90.489,12
Istruttore Direttivo Amministrativo	D	Funzionari ed E.Q.	1	32.732,14
Istruttore tecnico stradale	C	Istruttori	1	30.577,89
Dirigente tecnico	dir		1	60.746,73
Totale				214.545,88

Spesa totale del piano

1.020.523,78

Disposizioni Finali

L'articolazione dei profili professionali acquisibili nel periodo 2025/2026, nel rispetto del budget di cui al presente atto e/o di quello eventualmente emergente, sarà adottata con ulteriore successivo atto. Le assunzioni previste nella programmazione 2024 e confermate con il presente atto sono comunque subordinate alle verifiche di sostenibilità e compatibilità pluriennale di competenza del Servizio Finanziario.

6.2 IL PIANO DELLE ALIENAZIONI E DELLE VALORIZZAZIONI PATRIMONIALI

L'art. 58 del D.L. 25 giugno 2008, n.112, così come convertito dalla Legge 6 agosto 2008, n. 133, e così sostituito dall'art. 33 bis del D.L. 6/7/2011 n. 98, stabilisce che per procedere al riordino, gestione e valorizzazione del patrimonio immobiliare, gli enti locali, con delibera dell'organo di Governo, individuano, redigendo apposito elenco sulla base e nei limiti della documentazione esistente presso i propri archivi e uffici, i singoli beni immobili ricadenti nel territorio di competenza, non strumentali all'esercizio delle proprie funzioni istituzionali, suscettibili di valorizzazione ovvero di dismissione.

I riflessi finanziari dell'adozione del Piano delle Alienazioni e delle Valorizzazioni per il triennio 2025/2027, che nel presente documento trovano fondamento e riscontro, sono indicati nella seguente tabella, in cui trovano evidenza, per ciascuna tipologia di bene oggetto di alienazione o valorizzazione, le ricadute in termini di entrate in conto capitale.

Tipologia	Azione	Stimato 2025	Stimato 2026	Stimato 2027
Terreno edificabile scuola Norcia	Alienazione	€ 300.000	€ 0,00	€ 0,00
Edificio ex CC Sant'Anatolia di Narco	Alienazione	€ 260.000	€ 0,00	€ 0,00
Edificio di Via Palermo 86	Alienazione	€ 2.340.000	€ 0,00	€ 0,00
Rata di terreno Santa Maria degli Angeli- Assisi	Alienazione	€ 1.000	€ 0,00	€ 0,00

Inoltre per l'anno **2025**:

- Edificio di Via Palermo 86: parte occupata da Regione ex LR 10/2015. Trasferimento gratuito
- Centro Allevamento Selvaggina di Torre Certalda sito nel Comune di Umbertide: parte occupata da Regione ex LR 10/2015. Trasferimento gratuito
- Centro Ittiogenico di Cerreto di Spoleto denominato "La Peschiera" sito nel Comune di Cerreto di Spoleto: occupatoda Regione ex LR 10/2015. Trasferimento gratuito
- Centro Ittiogenico di Sant'Arcangelo sito in Voc. Palazzetta nel Comune di Magione: parte occupata da Regione ex LR 10/2015. Trasferimento gratuito
- Casello idraulico in località La Barca del Comune di Città di Castello: occupatoda Regione ex LR 10/2015. Trasferimento gratuito

- Per il terreno edificabile dove attualmente insiste la scuola 'Battaglia' di Norcia, è stato stipulato un protocollo di intesa tra Provincia di Perugia e Comune di Norcia: il terreno viene alienato al Comune, in permuta del terreno di sedime della nuova scuola superiore, i cui lavori inizieranno a breve. Il valore indicato è assolutamente preliminare: dovrà essere dato incarico all'Agenzia delle Entrate per redigere le stime di tutti i cespiti oggetto di permuta:

- Per quanto riguarda l'edificio sede della Caserma dei Carabinieri di Sant'Anatolia di Narco, attualmente l'immobile è in locazione alla Prefettura con destinazione caserma.

E' stata comunicata disdetta dal contratto di locazione, pur se ancora il bene è occupato.Nel documento programmatico è stata prevista l'alienazione del bene con un importo presunto di vendita, tenuto conto che l'edificio non può assolvere a funzioni istituzionali dell'ente.

- E' prevista la cessione di un'area di modeste dimensioni posta sul piazzale antistante la scuola ITIA IPI di Santa Maria degli Angeli di Assisi, a favore di Enel per la costruzione di una cabina elettrica, con le relative servitù di passaggio per elettrodotto: tale area è in comproprietà col Comune di Assisi. La stima definitiva del bene da alienare deve essere ancora redatta.

- Per una porzione dell'edificio di Via Palermo 86, i centro selvaggina di Torre Certalda, i centri Ittiogenici di Cerreto di Spoleto e di Sant'Arcangelo di Magione, il casello idraulico di Città di Castello è previsto il trasferimento gratuito alla Regione Umbria ai sensi della L.R 10 / 2015, in quanto beni occupati dalla Regione Umbria, sede delle funzioni trasferite dalla Provincia alla Regione ai sensi della Legge 56/2014.

- Per la restante parte dell'immobile di Via Palermo 86, tranne l'archivio provinciale, è previsto il trasferimento alla Regione Umbria, al prezzo congruo dalla Camera di Commercio - Borsa Immobiliare di € 2.340.000,00

6.3 LA PROGRAMMAZIONE TRIENNALE DEGLI ACQUISTI DI BENI E SERVIZI

Il nuovo Codice dei contratti pubblici, approvato con il D.Lgs. n. 36 del 31 marzo 2023, innalza l'arco della programmazione degli acquisti di beni e servizi da due a tre anni, elevando la soglia dell'importo unitario stimato degli acquisti da inserire nel piano da 40 mila a 140 mila euro.

L'art. 37, commi 1 e 3, del D.Lgs. 36/2023 e l'art. 6, commi 1 e 12, dell'allegato I.5 al citato decreto, confermano gli strumenti di programmazione che le amministrazioni pubbliche devono adottare:

- delineano il contenuto del programma triennale di forniture e servizi che vede l'inserimento degli acquisti di beni e servizi di importo unitario stimato pari o superiore a 140.000 euro;
- stabiliscono l'obbligo per le stazioni appaltanti e gli enti concedenti di comunicare, entro il mese di ottobre, l'elenco delle acquisizioni di forniture e servizi di importo superiore a 1 milione di euro che prevedono di inserire nella programmazione triennale, al Tavolo Tecnico dei soggetti aggregatori.

Con Delibera del Presidente n. 27 dell'11/03/2024 è stato adottato il programma triennale degli acquisti di forniture e servizi 2024-2026, successivamente aggiornato con gli atti che seguono:

- Delibera del Presidente n. 81 del 21/06/2024
- Delibera del Presidente n. 125 del 16/09/2024;

E' in corso di predisposizione e conseguente approvazione il programma triennale degli acquisti di beni e servizi per il triennio 2025-2027.



Provincia di Perugia

IL PRESIDENTE

(ai sensi del comma 55 della Legge 7 aprile 2014, n. 56 e s.m.i)

Proposta. n. 2024/877

Deliberazione n. 125 del 16/09/2024

OGGETTO: PROGRAMMA TRIENNALE DEGLI ACQUISTI DI FORNITURE E SERVIZI 2024-2026. SECONDA VARIAZIONE/AGGIORNAMENTO IN CORSO D'ANNO 2024.

DATO ATTO che la seduta deliberativa odierna si è svolta nella sede istituzionale dell'Ente;

PREMESSO che il D. Lgs. 31 marzo 2023 n. 36 all'art. 37 "Programmazione dei lavori e degli acquisti di beni e servizi" prevede:

- all'art. 7 comma 8 dell'all. I.5, l'elenco dei casi nei quali è possibile, previa apposita approvazione dell'organo competente, la modifica del Programma triennale degli acquisti di forniture e servizi in corso d'anno;
- all'art. 7 comma 9 indica i casi nei quali gli acquisti possono essere realizzati anche qualora non inseriti nel programma, in particolare in quanto resi necessari da eventi imprevedibili o calamitosi o da sopravvenute disposizioni di legge o regolamentari;
- all'art. 7 comma 9 stabilisce altresì che un servizio/fornitura non inserito nella prima annualità del programma possa essere realizzato sulla base di un autonomo piano finanziario che non utilizzi risorse già previste tra i mezzi finanziari della stazione appaltante o dell'ente concedente al momento della formazione del programma, avviando le procedure di aggiornamento dello stesso.

CONSIDERATO che con Deliberazione della Presidente della Provincia di Perugia n. 27 dell' 11/03/2024 è stato adottato il Programma triennale degli acquisti di forniture e servizi 2024-2026.

VISTA la Deliberazione della Presidente della Provincia di Perugia n. 81 del 21/06/2024 con la quale si è approvata la prima variazione in corso d'anno 2024 del Programma triennale degli acquisti di forniture e servizi 2024-2026.

DATO ATTO CHE il contenuto del Programma triennale degli acquisti di forniture e servizi e dei suoi aggiornamenti è frutto della raccolta dei dati pervenuti dai Servizi dell'Ente al Servizio Gestione del Personale e Funzioni Generali.

PRESO ATTO della richieste di variazione del Programma vigente pervenute dal 22/06/2024 ad oggi al Servizio Gestione del Personale e Funzioni Generali.

RITENUTO necessario pertanto provvedere all'aggiornamento della Scheda G contenente l'elenco dei acquisti in programma per il triennio 2024-2026.

CONSIDERATO che il Programma triennale degli acquisti di forniture e servizi biennio 2024-2026 aggiornato sarà oggetto di pubblicazione sul sito istituzionale della stazione appaltante e dell'ente concedente e ne sarà data comunicazione alla Banca dati nazionale dei contratti pubblici come previsto dall'art. 7 comma 10 dell'Allegato I.5 del D. Lgs. 31 marzo 2023 n. 36 all'art. 37.

VISTO che tra le funzioni fondamentali della Direzione Generale rientrano quelle inerenti il processo di pianificazione e programmazione.

VISTO che al Direttore Generale compete l'esercizio delle funzioni di coordinamento ai fini della programmazione di opere e lavori pubblici di cui all'art. 21, comma 3 del D.lgs. 50/2016, nonché ai fini della programmazione di cui all'art. 21, comma 6, del medesimo decreto, per le quali il Direttore Generale è coadiuvato dai Dirigenti dei servizi interessati.

CONSIDERATO che la funzione di predisposizione e aggiornamento del Programma triennale degli acquisti di forniture e servizi è assegnata al Dirigente del Servizio Gestione del Personale e Funzioni Generali avv. Danilo Montagano.

VISTI lo Statuto ed i Regolamenti dell'Ente;

VISTO il TU delle leggi sull'ordinamento degli EELL approvato con decreto legislativo 18 agosto 2000, n. 267 e s.m.i;

VISTA la Legge 7 aprile 2014, n. 56 "Disposizioni sulle città metropolitane, sulle province, sulle unioni e fusioni di comuni e s.m.i";

VISTO, in particolare, l'art. 1 comma 55 della Legge che delinea in maniera tassativa le competenze, rispettivamente, del Presidente, del Consiglio provinciale e dell'Assemblea dei Sindaci;

DATO ATTO che il presente provvedimento viene adottato con l'assistenza del Segretario Generale;

VISTO il parere favorevole in ordine alla regolarità tecnica espresso dal Dirigente del Servizio Gestione del Personale e Funzioni Generali avv. Danilo Montagano ai sensi dell'art. 49 del D.lgs. 267/2000, come

sostituito dall'art. 3 comma 2 lett. b) del D.L. n. 174/2012, convertito con modificazioni dalla Legge 7 dicembre 2012, n. 213;

VISTO il parere favorevole in ordine alla regolarità contabile espresso dal Dirigente del Servizio Finanziario dr. Alberto Orvietani ai sensi dell'art. 49 del D.lgs. 267/2000, come sostituito dall'art. 3 comma 2 lett. b) del D.L. n. 174/2012, convertito con modificazioni dalla Legge 7 dicembre 2012, n. 213;

DELIBERA

1. Di aggiornare il Programma triennale degli acquisti di forniture e servizi del biennio 2024-2026 mediante l'approvazione del nuovo Allegato II – Schede G-H-I, parte integrante e sostanziale del presente provvedimento.
2. Di dare atto che il suddetto Programma è adottato nel rispetto dei documenti programmatori, in coerenza con il bilancio e le norme relative alla programmazione economico-finanziaria degli enti locali.
3. Di dare atto che, successivamente, dopo l'approvazione, il Programma triennale 2024-2026 aggiornato sarà pubblicato sul sito istituzionale e nella banca dati nazionale dei contratti pubblici.
4. Di dare atto che l'elenco aggiornato degli acquisti compresi nel Programma triennale degli acquisti di forniture e servizi 2024-2026 aggiornato di importo superiore a 1 milione di euro verrà altresì trasmesso al Tavolo Tecnico dei Soggetti Aggregatori di cui all'art. 9, comma 2, del decreto-legge 24 aprile 2014, n. 66, convertito, con modificazioni, dalla legge 23 giugno 2014, n. 89, che li utilizza ai fini dello svolgimento dei compiti e delle attività ad esso attribuiti.
5. Di dare atto che la dott.ssa Francesca Leone, Alta Professionalità Statistica, è responsabile del presente procedimento amministrativo.

Inoltre, vista l'urgenza del provvedimento in discussione,

IL PRESIDENTE

dichiara il presente provvedimento immediatamente eseguibile ai sensi dell'art. 134 comma 4 del D.lgs. 267/2000.

Documento informatico firmato digitalmente.

Il Presidente: STEFANIA PROIETTI

Il Segretario Generale: FRANCESCO GRILLI

SCHEDA G: PROGRAMMA TRIENNALE DEGLI ACQUISTI DI BENI E SERVIZI 2024/2026 DELL'AMMINISTRAZIONE
Provincia di Perugia - Servizio Gestione del personale e funzioni generali

QUADRO DELLE RISORSE NECESSARIE ALLA REALIZZAZIONE DEL PROGRAMMA

TIPOLOGIA RISORSE	ARCO TEMPORALE DI VALIDITÀ DEL PROGRAMMA				Importo Totale (2)
	Disponibilità finanziaria (1)			Terzo anno	
	Primo anno	Secondo anno	Terzo anno		
risorse derivate da entrate aventi destinazione vincolata per legge	35,000.00	80,000.00	71,258.00	186,258.00	
risorse derivate da entrate acquisite mediante contrazione di mutuo	0.00	0.00	0.00	0.00	
risorse acquisite mediante apporti di capitali privati	0.00	78,233.98	78,233.98	156,467.96	
stanziamenti di bilancio	4,266,563.40	2,293,126.80	2,693,126.80	9,252,817.00	
finanziamenti acquisibili ai sensi dell'articolo 3 del decreto-legge 31 ottobre 1990, n. 310, convertito con modificazioni dalla legge 22 dicembre 1990, n. 403	0.00	0.00	0.00	0.00	
risorse derivanti da trasferimento di immobili	0.00	0.00	0.00	0.00	
altro	0.00	0.00	0.00	0.00	
totale	4,301,563.40	2,451,360.78	2,842,618.78	9,595,542.96	

Il referente del programma

BEI ADRIANO

Note:

(1) I dati del quadro delle risorse sono calcolati come somma delle informazioni elementari relative a ciascun intervento di cui alla scheda H. Dette informazioni sono acquisite dal sistema (software) e rese disponibili in banca dati ma non visualizzate nel

(2) L'importo totale delle risorse necessarie alla realizzazione del programma triennale è calcolato come somma

SCHEDA H: PROGRAMMA TRIENNALE DEGLI ACQUISTI DI BENI E SERVIZI 2024/2026 DELL'AMMINISTRAZIONE Provincia di Perugia - Servizio Gestione del personale e funzioni generali

ELENCO DEGLI ACQUISTI DEL PROGRAMMA

Codice unico intervento - CUI (1)	Annullità nella CUI di cui si prevede di dare avvio alla procedura di affidamento	Codice CUP (2)	Acquisto relativo all'importo complessivo di un lavoro o di altra acquisizione programmata di lavori, forniture e servizi	CUI lavoro o altra acquisizione nel cui importo complessivo l'acquisto è eventualmente ripartito (3)	Lotto funzionale (4)	Ambito geografico di esecuzione dell'acquisto Codice NUTS	Settore	CPV (5)	Descrizione dell'acquisto	Livello di priorità (Tabella H.1)	Responsabile Unico del Progetto (7)	Durata del contratto di contratto in essere (6)	L'acquisto è nuovo affidamento di contratto in essere (6)	STIMA DEI COSTI DELL'ACQUISTO (13)					CENTRALE DI COMMITTEAZIONE SOGGETTO AGGREGATORE AL QUALE SI FARA' RICORSO PER L'ESPLETAMENTO DELLA PROCEDURA DI AFFIDAMENTO (11)		Acquisto aggiuntivo o variazione a seguito di modifica programma (12) (Tabella H.2)								
														Primo anno	Secondo anno	Terzo anno	Costi di annualità successive	Totale (9)	Apporto di capitale privato (10)			codice AUSA	denominazione						
																			Importo	Tipologia (Tabella H)									
S0044377054020240001	2024		1		No	IT121	Servizi	60170000-0	Servizi di trasporto scolastico Palestre	1	PESARESI LORENA	36	No	80.000,00	150.000,00	150.000,00	80.000,00	460.000,00	0,00										
F0044377054020240001	2024		1		No	IT121	Forniture	09310000-5	Convenzione di fornitura energia elettrica	1	CERBELLA GABRIELE	12	SI	1.600.000,00	1.600.000,00	1.600.000,00	1.600.000,00	6.400.000,00	0,00										
F0044377054020240002	2024		1		No	IT121	Forniture	41110000-3	Fornitura acqua da Umbra Acque	1	CERBELLA GABRIELE	12	SI	200.000,00	200.000,00	200.000,00	200.000,00	800.000,00	0,00										
F0044377054020240003	2024		1		No	IT121	Forniture	41110000-3	Fornitura acqua da VUS	1	CERBELLA GABRIELE	12	SI	150.000,00	150.000,00	150.000,00	150.000,00	600.000,00	0,00										
F0044377054020240005	2024		1		No	IT121	Forniture	33000000-0	Acquisto immobili da Comune di Perugia per permessa uso nido il Tiglio	1	MORETTI ANDREA	1	No	340.000,00	0,00	0,00	0,00	340.000,00	0,00										
S0044377054020240002	2024		1		No	IT121	Servizi	77311000-3	Mantenimento aree verdi delle scuole	1	BENEDETTI GIOVANNI	36	SI	60.000,00	120.000,00	120.000,00	60.000,00	360.000,00	0,00										
F0044377054020240004	2024		1		No	IT121	Forniture	70120000-9	Acquisto terreni da Comune di Perugia per costituzione nuova capolinea Capolini Perugia - permessa con asilo nido il Tiglio	1	MORETTI ANDREA	1	No	1.800.000,00	0,00	0,00	0,00	1.800.000,00	0,00										
S0044377054020240005	2024		1		No	IT121	Servizi	48810000-9	Adesione all'Accordo Quadro PRINCO posta elettronica e collaborazioni	1	ROSSATI ROBERTINO	36	No	36.563,40	73.126,80	73.126,80	36.563,40	219.380,40	0,00										
S0044377054020240006	2024		1		No	IT121	Servizi	71000000-8	Ingegneria ed Architettura: FONDO PROGETTAZIONI PER LA PIAZZA S. DOMENICO 2021-2023, DM 322/2021. Progettazione di fattibilità tecnica definitiva relativa all'adeguamento all'adeguamento al sismico del teatro scolastico. Leonardo da Vinci U.S.A1 e U.S.A2. Edificio ad Unibridge (P.S.) via L. Lariani.	1	BRUNELLI FELICETTIFABIO	24	No	35.000,00	80.000,00	71.259,00	0,00	186.259,00	0,00										
S0044377054020240004	2025		1		No	IT121	Servizi	66518100-5	Servizio di brokering e assicurativa 31/01/2025-31/12/2027	1	GORI ELISABETTA	36	No	0,00	78.233,98	78.233,98	78.233,98	234.701,94	234.701,94	0,00									
S0044377054020240003	2026		1		No	IT121	Servizi	50610000-4	Mantenimento ed anticoncezione edifici scolastici	1	MARCOZZI FRANCESCO	36	SI	0,00	400.000,00	400.000,00	400.000,00	800.000,00	0,00										

Codice Unico intervento - CUI (1)	Annuale nella quale si è dato avvio alla procedura di affidamento	Codice CUP (2)	Acquisto ricompreso complessivo di un lavoro o di altra prestazione presente in un lotto funzionale di lavori, forniture e servizi	CUI lavoro o altra acquisizione ricompresa nel lotto funzionale dell'acquisto	Ambito geografico di esecuzione dell'acquisto Codice NUTS	Settore CPV (6)	Descrizione dell'acquisto	Livello di priorità (Tabella H.1)	Responsabile Unico del Progetto (7)	Durata del contratto di affidamento di essere (8)	STIMA DEI COSTI DELL'ACQUISTO (13)					CENTRALE DI COMPETENZA O COMITATO PER IL CONTROLLO QUALE SI FARA RICORSO PER L'ESPLETAMENTO DELLA PROCEDURA DI AFFIDAMENTO (11)	Acquisto aggiunto o modificato programma (12) (Tabella H.2)		
											Primo anno	Secondo anno	Terzo anno	Costi su annualità successive	Totale (9)			Apporto di capitale privato (10)	
																		Importo	Tassa/Imposta (Tabella H)
											4.301.563,40 (13)	2.451.360,76 (13)	2.842,018,78 (13)	2.604.797,38 (13)	12.200.340,34 (13)	234.701,94 (13)			

Note:

- (1) Codice intervento = sigla settore (F=forniture/beni; S=servizi) + di amministrazione + prima annualità del primo programma nel quale l'intervento è stato inserito + progressivo di 5 cifre
- (2) Indica il CUP (cfr. articolo 6 comma 4)
- (3) Completare se nella colonna "Acquisto ricompreso nell'importo complessivo di un lavoro o di altra acquisizione presente in un lotto funzionale di lavori, forniture e servizi" si è risposto "SI" e se nella colonna "Codice CUP" non è stato indicato il codice
- (4) Indica se il lotto funzionale secondo la definizione di cui all'art.3 comma 1 lettera s) dell'allegato I.1 al codice
- (5) Relativa al CPV principale. Deve essere rispettata la coerenza, per le prime due cifre, con il settore: F= CPV-45 o 46; S= CPV-48
- (6) Indica il livello di priorità di cui all'articolo 6, comma 5 dell'allegato I.5 al codice. Vi incluse le spese eventualmente già sostenute e con competenza di bilancio antecedente alla prima annualità
- (7) Nome e cognome del responsabile unico del progetto
- (8) Nome e cognome del responsabile unico del progetto
- (9) Importo complessivo ai sensi dell'articolo 6, comma 5 dell'allegato I.5 al codice. Vi incluse le spese eventualmente già sostenute e con competenza di bilancio antecedente alla prima annualità
- (10) Importo del capitale privato come quota parte dell'importo complessivo
- (11) Dati obbligatori per i soli acquisti ricompresi nella prima annualità (Cfr. articolo 9 dell'allegato I.5 al codice)
- (12) Indica se l'acquisto è stato aggiunto o è stato modificato a seguito di modifica in corso d'anno ai sensi dell'art. 7 commi 6 e 9 dell'allegato I.5 al codice. Tale campo, come la relativa nota e tabella, compare solo in caso di modifica
- (13) La somma è calcolata al netto dell'importo degli acquisti ricompresi nell'importo complessivo di un lavoro o di altra acquisizione presente in programmazione di lavori, forniture e servizi

Tabella H.1

1. priorità massima
2. priorità media
3. priorità minima

Tabella H.1bis

1. finanza di progetto
2. concessione di forniture e servizi
3. appalto di manutenzione
4. servizi di pulizia e di scippo
5. locazione finanziaria
6. contratto di disponibilità
9. altro

Tabella H.2

1. modifica ex art.7 comma 8 lettera b) allegato I.5 al codice
2. modifica ex art.7 comma 8 lettera c) allegato I.5 al codice
3. modifica ex art.7 comma 8 lettera d) allegato I.5 al codice
4. modifica ex art.7 comma 8 lettera e) allegato I.5 al codice
5. modifica ex art.7 comma 9 allegato I.5 al codice

Tabella H.2bis

1. no
2. si
3. CUI non ancora affidato
4. si, interventi o acquisti diversi

Il referente del programma

BEI ADRIANO

SCHEDA I: PROGRAMMA TRIENNALE DEGLI ACQUISTI DI BENI E SERVIZI 2024/2026 DELL'AMMINISTRAZIONE
Provincia di Perugia - Servizio Gestione del personale e funzioni generali

**ELENCO DEGLI ACQUISTI PRESENTI NELLA PRIMA ANNUALITA'
DEL PRECEDENTE PROGRAMMA E NON RIPROPOSTI E NON AVVIATI**

Codice Unico Intervento - CUI	CUP	Descrizione dell'acquisto	Importo acquisto	Livello di priorità	Motivo per il quale l'intervento non è riproposto (1)
F0044377054020300014		Terreno per costruzione nuova scuola presso Capitini Perugia (in permuta)	1.800.000,00	1	SLITTATO

Note

(1) breve descrizione dei motivi

Il referente del programma
BEI ADRIANO

6.3.1 LA PROGRAMMAZIONE DEGLI ACQUISTI DI BENI E SERVIZI INFORMATICI EFFETTUATA DA AGID

Per quanto riguarda l'acquisto di beni e servizi informatici le amministrazioni aggiudicatrici tengono conto del Piano triennale per l'informatica (predisposto da AGID e approvato con Decreto del Presidente del Consiglio dei Ministri), oltre che delle normative in materia, in particolare del Codice dell'amministrazione digitale e del Codice dei contratti pubblici.

Il nuovo Codice dei contratti pubblici (d.lgs 31 marzo 2023, n. 36), in particolare, ha introdotto la "digitalizzazione del ciclo di vita dei contratti" (disciplinato dagli articoli 19 e seguenti), da attuare nel rispetto dei principi delle disposizioni del codice dell'amministrazione digitale (d.lgs. 7 marzo 2005, n. 82).

L'ultimo aggiornamento del Piano triennale per l'informatica nella Pubblica Amministrazione, relativo alle annualità 2024-2026, approvato con Decreto del Presidente del Consiglio dei Ministri del 12 gennaio 2024, ridefinisce i "principi guida" collegandoli a precisi riferimenti normativi. Viene inserito per la prima volta il tema del "procurement per la trasformazione digitale", a cui è dedicato tutto il secondo capitolo. Il Piano dedica peraltro la terza parte agli strumenti per la trasformazione digitale e il primo di questi riguarda gli "Approvvigionamenti ICT", illustrando in particolare i principali strumenti di acquisto Consip (Accordi quadro, ecc.).

Questa edizione del Piano, dopo molti anni, innova anche il nuovo modello strategico, che oltre a ribadire l'importanza di sicurezza informatica, infrastrutture, dati, piattaforme e servizi, da un lato introduce la questione emergente dell'Intelligenza artificiale e dall'altro lato pone attenzione sui "processi", inserendo al vertice del modello: "Organizzazione della PA e gestione del cambiamento" e "Ufficio del Responsabile per la Transizione Digitale".

Alla governance del cambiamento è dedicato il primo capitolo del Piano, che pone l'accento sull'importanza della "collaborazione istituzionale", sul ruolo del "responsabile per la transizione digitale", sull'importanza di un processo integrato che dia vita ad un vero e proprio "ecosistema digitale amministrativo".

Nel Piano 2024-2026 viene anche ribadita l'importanza delle Province e delle Città metropolitane nel supporto ai comuni (in particolare quelli con meno di 5.000 abitanti), con l'attivazione ad esempio di convenzioni o di uffici associati per la transizione digitale associati.

La Provincia di Perugia, a partire dal 2022, ha redatto un proprio "Piano triennale per la Transizione Digitale", in cui ha recepito le indicazioni del Piano nazionale e sistematizzato quanto già fatto in questi anni, indicando linee di sviluppo nella trasformazione digitale.

La Provincia ha previsto già nelle Linee Programmatiche di Mandato 2021-2025, nel DUP (e negli aggiornamenti annuali) e nel Piano per la Transizione digitale, azioni per promuovere, supportare e facilitare l'innovazione digitale nel territorio provinciale, a supporto dei Comuni, in particolare l'azione strategica "Provincia Smart Land".

6.4 IL PROGRAMMA TRIENNALE DEI LAVORI PUBBLICI

Ai sensi della vigente normativa disciplinante la programmazione dei lavori pubblici, la realizzazione dei lavori pubblici degli enti locali deve essere svolta in conformità ad un programma triennale e ai suoi aggiornamenti annuali; i lavori da realizzare nel primo anno del triennio, inoltre, sono compresi nell'elenco annuale che costituisce il documento di previsione per gli investimenti in lavori pubblici ed il loro finanziamento.

In relazione alle disponibilità finanziarie previste nei documenti di programmazione economica, è stato costruito il "Quadro delle risorse disponibili", nel quale sono indicati, secondo le diverse provenienze, le somme complessivamente destinate all'attuazione del programma.

In ottemperanza al nuovo codice degli appalti, che innalza la soglia economica dei lavori che vi devono essere riportati da 100.000 a 150.000 euro, nel programma triennale sono stati inseriti i lavori con un importo stimato unitario pari o superiore a 150.000 euro.

Di seguito la proposta di Delibera del Presidente protocollo 557/2024 con le schede relative programma triennale dei lavori pubblici 2025/2027.



Provincia di Perugia
IL PRESIDENTE
(art. 1, c. 55, l. 56/2014 e s.m.i)

Proposta. n. 2024/557

ALLEGATI - Programma triennale dei lavori pubblici 2025-2027 ed Elenco annuale 2025

OGGETTO: Programma triennale dei lavori pubblici 2025-2027 e relativo Elenco annuale 2025 - Adozione.

PREMESSO che:

- l'art. 37 comma 1 del D.Lgs. 31 marzo 2023 n. 36 dispone che le amministrazioni aggiudicatrici adottino il Programma triennale dei lavori pubblici, nonché i relativi aggiornamenti annuali, da approvarsi nel rispetto dei documenti programmatori e in coerenza con il bilancio, secondo le norme della programmazione economico-finanziaria e i principi contabili;
- l'art. 37 comma 2 del D.Lgs. 36/2023, prescrive altresì che “Il Programma triennale dei lavori pubblici e i relativi aggiornamenti annuali contengono i lavori, compresi quelli complessi e da realizzare tramite concessione o partenariato pubblico-privato, il cui importo si stima pari o superiore alla soglia di cui all'articolo 50, comma 1, lettera a)”, pari a € 150.000,00. Per i lavori di importo pari o superiore alla soglia di rilevanza europea di cui all'articolo 14, comma 1, lettera a) - € 5.382.000,00 - ai fini dell'inserimento nell'elenco annuale, le amministrazioni aggiudicatrici approvano preventivamente il documento di indirizzo della progettazione;
- il Programma triennale dei lavori pubblici è contenuto nel Documento Unico di Programmazione dell'Ente (DUP) – previsto dall'articolo 170 del D. Lgs. 267/2000 –, predisposto nel rispetto di quanto previsto dal principio applicato della programmazione di cui all'allegato n. 4/1 del D.Lgs. 23 giugno 2011, n. 118 e s.m.i.;
- Il DUP è lo strumento di programmazione strategica nella cui sezione operativa sono individuati, per ogni missione, i programmi che l'Ente intende realizzare per conseguire gli obiettivi strategici con particolare riferimento al piano delle opere pubbliche;

VISTO l'Allegato I.5 al D.Lgs. 36/2023 denominato "Elementi per la programmazione dei lavori e dei servizi. Schemi tipo.";

CONSIDERATO CHE l'art. 5 dell'Allegato I.5 dispone che:

- venga preventivamente adottato lo schema del Programma triennale e l'elenco annuale dei lavori pubblici, da pubblicarsi sul sito istituzionale del committente e da comunicare alla Banca dati nazionale dei contratti pubblici ed eventualmente porre in consultazione al fine di ricevere osservazioni entro 30 giorni dalla loro pubblicazione;
- l'approvazione definitiva del Programma triennale, unitamente all'elenco annuale dei lavori, con gli eventuali aggiornamenti, avviene entro i successivi 30 giorni, a decorrere dal termine di conclusione della consultazione, ovvero entro 60 giorni dalla pubblicazione in assenza di consultazioni;

VISTO lo Schema del Programma triennale 2025-2027 e dell'elenco annuale 2025 redatto dalla Direzione generale – Ufficio Controlli Interni e Gestione Ciclo della Performance cui è affidata la predisposizione del programma triennale e dell'elenco annuale sulla base delle proposte inviate dai responsabili dei Servizi tecnici interessati, come illustrato nell'Allegato A, da considerarsi parte integrante e sostanziale del presente atto;

VISTO che lo stesso è stato predisposto tenendo conto degli indirizzi programmatici di questa Amministrazione e che sarà inserito nel Documento Unico di Programmazione relativo al medesimo triennio 2025-2027;

PRESO ATTO che all'interno di ciascun intervento sono compresi i servizi di architettura ed ingegneria e che, là dove l'importo degli stessi è pari o superiore a 140.000,00 euro, sono inseriti nella programmazione triennale degli acquisti di servizi e forniture;

DATO ATTO che a seguito dell'adozione del presente provvedimento si procederà alla sua pubblicazione sul sito istituzionale del committente per trenta giorni consecutivi, ai sensi dell'art. 5, comma 5, dell'Allegato I.5 al D.Lgs. 36/2023, al fine di consentire la presentazione di eventuali osservazioni e che, decorso il termine, si passerà alla fase della sua definitiva approvazione entro i successivi trenta giorni;

VISTI lo Statuto ed i Regolamenti dell'Ente;

VISTO il TU delle leggi sull'ordinamento degli EELL approvato con decreto legislativo 18 agosto 2000, n. 267 e s.m.i;

VISTA la Legge 7 aprile 2014, n. 56 "Disposizioni sulle città metropolitane, sulle province, sulle unioni e fusioni di comuni e s.m.i";

VISTO, in particolare, l'art. 1 commi 55 e 56 della Legge che delineano in maniera tassativa le competenze, rispettivamente, del Presidente, del Consiglio provinciale e dell'Assemblea dei Sindaci;

DATO ATTO che il presente provvedimento viene adottato con l'assistenza del Segretario Generale;

VISTO il parere favorevole in ordine alla regolarità tecnica espresso dal Direttore Generale ai sensi dell'art. 49 del D.lgs. 267/2000, come sostituito dall'art. 3 comma 2 lett. b) del D.L. n. 174/2012, convertito con modificazioni dalla Legge 7 dicembre 2012, n. 213;

VISTO il parere favorevole in ordine alla regolarità contabile espresso dal Dirigente del Servizio Finanziario ai sensi dell'art. 49 del D.lgs. 267/2000, come sostituito dall'art. 3 comma 2 lett. b) del D.L. n. 174/2012, convertito con modificazioni dalla Legge 7 dicembre 2012, n. 213;

DELIBERA

- di adottare lo schema di Programma triennale dei lavori pubblici 2025-2027 e il relativo elenco annuale 2025, che si allegano al presente atto per costituirne parte integrante e sostanziale, dando atto che essi sono costituiti dalle seguenti schede compilate nelle parti relative alle specifiche fattispecie:
 - Scheda A - Quadro delle risorse necessarie alla realizzazione del programma;
 - Scheda B - Elenco delle opere incompiute;
 - Scheda C - Elenco degli immobili disponibili;
 - Scheda D - Elenco degli interventi del programma;
 - Scheda E - Interventi ricompresi nell'elenco annuale;
 - Scheda F - Elenco degli interventi presenti nell'Elenco Annuale del precedente programma triennale e non riproposti e non avviati;
- di provvedere, secondo quanto previsto nell'articolo 5 dell'Allegato I.5 al D.Lgs. n. 36/2023, alle pubblicazioni sul sito istituzionale della Provincia di Perugia al fine di consentire la presentazione di eventuali osservazioni;
- di dare atto che l'approvazione definitiva dello Schema di Programma triennale adottato con il presente provvedimento avverrà entro i 30 giorni successivi alla scadenza del termine previsto per la pubblicazione;
- di inserire il Programma triennale adottato nel Documento Unico di Programmazione dell'Ente, in linea con il dettato del principio applicato della programmazione di cui all'allegato n. 4/1 del D.lgs. 23 giugno 2011 n. 118 e s.m. ed i.;
- di dare atto che l'indicazione relativa alle risorse necessarie per il finanziamento degli interventi previsti dal programma è da intendersi provvisoria e presunta poiché da sottoporre a ulteriori verifiche in sede di elaborazione del bilancio di previsione per il triennio 2025-2027;
- di dare atto, altresì, che all'interno di ciascun intervento sono compresi i servizi agli stessi collegati e che, là dove l'importo degli stessi è pari o superiore a 140.000,00 euro, sono inseriti nella programmazione triennale degli acquisti di servizi e forniture;
- di dare atto, infine, che la Dott.ssa Patrizia Proietti è responsabile del presente procedimento amministrativo.

Inoltre, vista l'urgenza del provvedimento in discussione,

IL PRESIDENTE

dichiara il presente provvedimento immediatamente eseguibile ai sensi dell'art. 134 comma 4 del D.lgs. 267/2000.

Documento informatico firmato digitalmente.

**SCHEDA A: PROGRAMMA TRIENNALE DEI LAVORI PUBBLICI 2025/2027 DELL'AMMINISTRAZIONE Provincia di Perugia
- DIREZIONE GENERALE**

QUADRO DELLE RISORSE NECESSARIE ALLA REALIZZAZIONE DEL PROGRAMMA

TIPOLOGIE RISORSE	Arco temporale di validità del programma			Importo Totale (2)
	Disponibilità finanziaria (1)			
	Primo anno	Secondo anno	Terzo anno	
risorse derivate da entrate aventi destinazione vincolata per legge	28,920,579.27	61,797,031.90	73,088,714.64	163,806,325.81
risorse derivate da entrate acquisite mediante contrazione di mutuo	0.00	0.00	0.00	0.00
risorse acquisite mediante apporti di capitali privati	0.00	0.00	0.00	0.00
stanziamenti di bilancio	0.00	5,150,000.00	300,000.00	5,450,000.00
finanziamenti acquisibili ai sensi dell'articolo 3 del decreto-legge 31 ottobre 1990, n. 310, convertito con modificazioni dalla legge 22 dicembre 1990, n. 403	0.00	0.00	0.00	0.00
risorse derivanti da trasferimento di immobili	0.00	0.00	0.00	0.00
altra tipologia	0.00	0.00	0.00	0.00
totale	28,920,579.27	66,947,031.90	73,388,714.64	169,256,325.81

Il referente del programma

BEI ADRIANO

Note:

(1) I dati del quadro delle risorse sono calcolati come somma delle informazioni elementari relative a ciascun intervento di cui alla scheda D. Dette informazioni sono acquisite dal sistema (software) e rese disponibili in banca dati ma non visualizzate nel programma

(2) L'importo totale delle risorse necessarie alla realizzazione del programma triennale è calcolato come somma delle tre annualità

SCHEDA B: PROGRAMMA TRIENNALE DEI LAVORI PUBBLICI 2025/2027 DELL'AMMINISTRAZIONE PROVINCIA DI PERUGIA - DIREZIONE GENERALE

ELENCO DELLE OPERE INCOMPIUTE

CUP (1)	Descrizione dell'opera	Determinazioni della ripartizione (Tabella B.1)	Ambito di interesse dell'opera (Tabella B.2)	Anno ultimo quadro economico approvato	Importo complessivo dell'intervento (2)	Importo complessivo lavori (2)	Oneri necessari per l'ultimazione dei lavori	Importo ultimo SAL	Percentuale avanzamento lavori (3)	Causa per la quale l'opera è incompiuta (Tabella B.3)	L'opera è attualmente fruibile parzialmente dalla collettività?	Stato di realizzazione ex comma 2 art.1 DM 4220/13 (Tabella B.4)	Possibile utilizzo riproponibile dell'opera	Destinazione (Tabella B.5)	Cessione a titolo di corrispettivo per la realizzazione di altra opera pubblica ai sensi dell'art. 81 del Codice (4)	Vendita ovvero demolizione (4)	Oneri per la riqualificazione ed eventuale bonifica del sito in caso di demolizione	Parte di infrastruttura di rete
					0.00	0.00	0.00	0.00										
Note: (1) Indica il CUP del progetto di investimento nel quale l'opera incompiuta rientra; è obbligatorio per tutti i progetti avviati dal 1 gennaio 2003. (2) Importo riferito all'ultimo quadro economico approvato. (3) Percentuale di avanzamento dei lavori rispetto all'ultimo progetto approvato. (4) In caso di cessione a titolo di corrispettivo o di vendita l'immobile deve essere riportato nell'elenco di cui alla scheda C; in caso di demolizione l'intervento deve essere riportato fra gli interventi del programma di cui alla scheda D.																		

Il referente del programma
BEI ADRIANO

Tabella B.1

- a) è stata dichiarata l'insussistenza dell'interesse pubblico al completamento ed alla fruibilità dell'opera
- b) l'opera è stata dichiarata di interesse pubblico e l'opera è stata completata e fruibile
- c) si intende riprendere l'esecuzione dell'opera avendo già reperito i necessari finanziamenti aggiuntivi
- d) si intende riprendere l'esecuzione dell'opera una volta reperiti i necessari finanziamenti aggiuntivi

Tabella B.2

- a) nazionale
- b) regionale

Tabella B.3

- a) mancanza di fondi
- b) mancanza di conoscenze specialistiche che hanno determinato la sospensione dei lavori o l'esigenza di una variante progettuale
- c) cause tecniche: presenza di contropesi
- d) sopravvenute nuove norme tecniche o disposizioni di legge
- e) fallimento, liquidazione coatta e concordato preventivo dell'impresa appaltatrice, risoluzione del contratto, o ricorso dal contratto ai sensi delle vigenti disposizioni in materia di antimafia
- e) mancato interesse al completamento da parte della stazione appaltante, difforme aggiudicatore o di altro soggetto aggiudicatore

Tabella B.4

- a) lavori di realizzazione, avviati, risultano interrotti oltre il termine contrattualmente previsto per l'ultimazione (Art. 1, c2, lettera a), DM 4220/13)
- b) lavori di realizzazione, avviati, risultano interrotti oltre il termine contrattualmente previsto per l'ultimazione non sussistendo allo stato, le condizioni di riavvio degli stessi. (Art. 1, c2, lettera b), DM 4220/13)
- c) lavori di realizzazione, ultimati, non sono stati censurati nel termine previsto in quanto l'opera non risulta rispondente a tutti i requisiti previsti dal capitolato e dal relativo progetto esecutivo, come accertato nel corso delle operazioni di collaudo. (Art. 1, c2, lettera c), DM 4220/13)

Tabella B.5

- a) prevista in progetto
- b) diversa da quella prevista in progetto

SCHEDA C: PROGRAMMA TRIENNALE DEI LAVORI PUBBLICI 2025/2027 DELL'AMMINISTRAZIONE PROVINCIA DI Perugia - DIREZIONE GENERALE

ELENCO DEGLI IMMOBILI DISPONIBILI

Codice univoco immobile (1)	Riferimento CUI intervento (2)	Riferimento CUP Opera Incompiuta (3)	Descrizione immobile	Codice Istat			Localizzazione - CODICE NUTS	Trasferimento immobile e titolo corrispettivo ex art.202 comma 1 lettera) e all.5 art.3 comma 4 del codice (Tabella C.1)	Concessi in diritto di godimento, a titolo di contributo (Tabella C.2)	Già incluso in programma di ammissione di cui art.27 DL 201/2011 art.24 comma 1 lett.a) (Tabella C.3)	Tipo disponibili se immobile ed è dichiarato l'insussistenza dell'interesse (Tabella C.4)	Valore Stimato (4)				
				Reg	Prov	Com						Primo anno	Secondo anno	Terzo anno	Annuità successive	Totale
												0,00	0,00	0,00	0,00	0,00

Note:

- (1) Codice obbligatorio: "1" + numero immobile + di amministrazione + prima annualità del primo programma nel quale l'immobile è stato inserito + progressivo di 5 cifre
- (2) Codice CUI dell'intervento (nel caso in cui il CUI non sia previsto obbligatoriamente) al quale la cessione dell'immobile è associata; non indicare alcun codice nel caso in cui si proponga la semplice alienazione o cessione di opera incompiuta non connessa alla realizzazione di un intervento
- (3) Se l'immobile è oggetto di un'intervento CUP, indicare il riferimento CUP dell'intervento
- (4) Annunciarne con il quale l'immobile contribuirà a finanziare l'intervento, ovvero il valore dell'immobile da trasferire (quodera parziale, quello relativo alla quota parte oggetto di cessione o trasferimento) o il valore del titolo di godimento oggetto di cessione.

Tabella C.1

- 1. no
- 2. parziale
- 3. totale

Tabella C.2

- 2. sì, cessione
- 3. sì, in diritto di godimento, a titolo di contributo, la cui utilizzazione sia strumentale e licenzia concessa all'opera da affidare in concessione

Tabella C.3

- 1. no
- 2. sì, come valorizzazione
- 3. sì, come alienazione

Tabella C.4

- 1. cessione della titolarità dell'opera ad altro ente pubblico
- 2. cessione della titolarità dell'opera a soggetto esercente una funzione pubblica
- 3. vendita al mercato privato
- 4. disponibilità come fonte di finanziamento per la realizzazione di un intervento ai sensi

Il referente del programma

BEI ADRIANO

SCHEDA D: PROGRAMMA TRIENNALE DEI LAVORI PUBBLICI 2025/2027 DELL'AMMINISTRAZIONE PROVINCIA DI PERUGIA - DIREZIONE GENERALE

ELENCO DEGLI INTERVENTI DEL PROGRAMMA

Codice Unico Intervento - CUI (1)	Cod. In. Amm. (2)	Codice CUP (3)	Anni di validità dell'opera (4)	Responsabile del Progetto (4)	Lotto funzionale (5)	Lavoro complesso (6)	Codici Istat			Localizzazione codice NUTS	Tipologia	Settore e sottosezione intervento	Denominazione dell'intervento	Livello di priorità (7) (Tabella D.3)	STIMA DEI COSTI DELL'INTERVENTO (8)						Intervento aggiunto o variano modifiche programmate (Tabella D.5)				
							Reg	Priv	Com						Primo anno	Secondo anno	Terzo anno	Costi su comparto annessive	Importo complessivo (9)	Valore degli interventi immobiliari di cui alla Tabella D.4		Società incaricate per l'eventuale manutenzione ordinaria e straordinaria	Apporto di capitale privato (11)		
																							Importo	Tipologia (Tabella D.4)	
L004577054020400079	LL.PP. _J7H20004001	J7H20004001	2025	CARLI TIZIANA	No	No	010	054	051	01 - Nuova edificazione	05.08 - Sociali e scolastiche	REALIZZAZIONE SCALASCO PER LE SCUOLE	2	2.000.000,00	3.904.172,86	0,00	2.200.000,00	0,00	0,00	0,00					
L004577054020400022	LL.PP. _J7H20004001	J7H20004001	2025	SOLINAS GIOVANNI	No	No	010	054	013	07 - Manutenzione straordinaria	01.01 - Spedali	SP 105 - 1.01 Trattamento in piano in muratura platforma - rifinito da esterno - gabbioni	2	250.000,00	100.000,00	0,00	350.000,00	0,00	0,00	0,00					
L004577054020400023	LL.PP. _J7H20004001	J7H20004001	2025	SOLINAS GIOVANNI	No	No	010	054	032	07 - Manutenzione straordinaria	01.01 - Spedali	SP 105 - DI MONTE S. BARRERE CORTOLI	2	100.000,00	200.000,00	0,00	300.000,00	0,00	0,00	0,00					
L004577054020400024	LL.PP. _J7H20004001	J7H20004001	2025	SOLINAS GIOVANNI	No	No	010	054	021	07 - Manutenzione straordinaria	01.01 - Spedali	SP 105 - 1.02 Trattamento in piano in muratura, murature e estensioni di parete	2	100.000,00	250.000,00	0,00	350.000,00	0,00	0,00	0,00					
L004577054020400027	LL.PP. _J7H20004001	J7H20004001	2025	SOLINAS GIOVANNI	No	No	010	054	012	07 - Manutenzione straordinaria	01.01 - Spedali	SP 105 - DI MONTE S. BARRERE CORTOLI - PREVE LAVORI DI STRUTTURALE PONTALE	2	190.000,00	200.000,00	260.000,00	650.000,00	0,00	0,00	0,00	0,00				
L004577054020400030	LL.PP. _J7H20004001	J7H20004001	2025	SOLINAS GIOVANNI	No	No	010	054	027	07 - Manutenzione straordinaria	01.01 - Spedali	SP 302 - 2.01 Spina in portenta composta da pillo, pilastri, archi, volte, tralicci, LANCHEZZA TOTALE STRUTTURALE - ALTEZZA TOTALE	2	100.000,00	400.000,00	0,00	500.000,00	0,00	0,00	0,00	0,00				
L004577054020400032	LL.PP. _J7H20004001	J7H20004001	2025	SOLINAS GIOVANNI	No	No	010	054	032	07 - Manutenzione straordinaria	01.01 - Spedali	SP 414 - 4.01 Colonnata - Ken 1+185 Ponte con barriere	2	200.000,00	650.000,00	0,00	750.000,00	0,00	0,00	0,00	0,00				
L004577054020400033	LL.PP. _J7H20004001	J7H20004001	2025	SOLINAS GIOVANNI	No	No	010	054	032	07 - Manutenzione straordinaria	01.01 - Spedali	SP 414 - 4.01 Colonnata - Ken 1+185 Ponte con barriere	2	200.000,00	1.000.000,00	1.150.000,00	2.150.000,00	0,00	0,00	0,00	0,00	0,00			
L004577054020400036	LL.PP. _J7H20004001	J7H20004001	2025	SOLINAS GIOVANNI	No	No	010	054	031	07 - Manutenzione straordinaria	01.01 - Spedali	SP 462 - 2.01 Montepiccolo - Ken 1+582 BARRIERE	2	100.000,00	200.000,00	0,00	300.000,00	0,00	0,00	0,00	0,00				
L004577054020400038	LL.PP. _J7H20004001	J7H20004001	2025	TORRINI STEFANO	No	No	010	054	048	07 - Manutenzione straordinaria	01.01 - Spedali	SP 105 - 1.01 Trattamento in piano in muratura, murature e estensioni di parete	1	431.000,00	0,00	0,00	431.000,00	0,00	0,00	0,00	0,00				
L004577054020400037	LL.PP. _J7H20004001	J7H20004001	2025	TORRINI STEFANO	No	No	010	054	031	07 - Manutenzione straordinaria	01.01 - Spedali	SP 105 - 1.01 Trattamento in piano in muratura, murature e estensioni di parete	1	200.000,00	250.000,00	0,00	450.000,00	0,00	0,00	0,00	0,00	0,00			

Codice Unico Intervento - CU(1)	Cod. Int. Amm. n. 2)	Codice CUP (3)	Annuale nella quale si prevede di avviare la procedura di affidamento	Responsabile Unico del Progetto (4)	Lotto funzionale (5)	Lavoro complessivo (6)	Codice Isati			Localizzazione - codice NUTS	Tipologia	Settore e natura dell'intervento	Descrizione dell'intervento	Livello di (Tabella D.3)	STIMA DEI COSTI DELL'INTERVENTO (8)						Intervento appalto a seguito di programma (12) (Tabella D.5)			
							Reg	Prov	Com						Secondo anno	Terzo anno	Capitale annuo sulle successive	Importo complessivo (9)	Valore degli eventuali immobili di cui alla affidamento (10)	Sostegno imprevisto dell'eventuale finanziamento derivante da contrazione di mutuo		Apporto di capitale privato (11)		
																						Importo	Tipologia (Tabella D.4)	
L.004577954G02000008	LL.PP. J7H240000001	J7H24000080001	2025	TORRINI STEFANO	No	No	010	054	008	07	01.01	07	Manutenzione straordinaria	1	300.000,00	200.000,00	0,00	0,00	0,00	0,00				
L.004577954G02000009	LL.PP. J7H24000001	J7H24000090001	2025	TORRINI STEFANO	No	No	010	054	031	07	01.01	07	Manutenzione straordinaria	1	249.895,00	0,00	0,00	0,00	249.895,00	0,00	0,00	0,00		
L.004577954G02000010	LL.PP. J7H2400001	J7H24000100001	2025	TORRINI STEFANO	No	No	010	055	027	07	01.01	07	Manutenzione straordinaria	1	400.000,00	0,00	0,00	0,00	400.000,00	0,00	0,00	0,00		
L.004577954G02000011	LL.PP. J7H240001	J7H24000110001	2025	TORRINI STEFANO	No	No	010	054	016	07	01.01	07	Manutenzione straordinaria	1	325.000,00	0,00	0,00	0,00	325.000,00	0,00	0,00	0,00		
L.004577954G02000012	LL.PP. J7H2400012	J7H24000120001	2025	TORRINI STEFANO	No	No	010	054	057	07	01.01	07	Manutenzione straordinaria	1	325.000,00	0,00	0,00	0,00	325.000,00	0,00	0,00	0,00		
L.004577954G02000013	LL.PP. J7H2400013	J7H24000130001	2025	TORRINI STEFANO	No	No	010	054	019	07	01.01	07	Manutenzione straordinaria	1	324.450,00	0,00	0,00	0,00	324.450,00	0,00	0,00	0,00		
L.004577954G02000014	LL.PP. J7H2400014	J7H24000140001	2025	TORRINI STEFANO	No	No	010	054	029	07	01.01	07	Manutenzione straordinaria	1	110.000,00	217.000,00	0,00	0,00	327.000,00	0,00	0,00	0,00		
L.004577954G02000015	LL.PP. J7H2400015	J7H24000150001	2025	TORRINI STEFANO	No	No	010	054	009	07	01.01	07	Manutenzione straordinaria	2	461.071,01	0,00	0,00	0,00	461.071,01	0,00	0,00	0,00		
L.004577954G02000016	LL.PP. J7H2400016	J7H24000160001	2025	TORRINI STEFANO	No	No	010	054	041	07	01.01	07	Manutenzione straordinaria	2	505.462,31	0,00	0,00	0,00	505.462,31	0,00	0,00	0,00		
L.004577954G02000017	LL.PP. J7H2400017	J7H24000170001	2025	TORRINI STEFANO	No	No	010	054	017	07	01.01	07	Manutenzione straordinaria	2	424.222,51	0,00	0,00	0,00	424.222,51	0,00	0,00	0,00		
L.004577954G02000018	LL.PP. J7H2400018	J7H24000180001	2025	TORRINI STEFANO	No	No	010	054	024	07	01.01	07	Manutenzione straordinaria	2	475.000,00	0,00	0,00	0,00	475.000,00	0,00	0,00	0,00		
L.004577954G02000019	LL.PP. J7H2400019	J7H24000190001	2025	TORRINI STEFANO	No	No	010	054	019	07	01.01	07	Manutenzione straordinaria	2	736.126,06	0,00	0,00	0,00	736.126,06	0,00	0,00	0,00		
L.004577954G02000020	LL.PP. J7H2400020	J7H24000200001	2025	TORRINI STEFANO	No	No	010	054	027	07	01.01	07	Manutenzione straordinaria	2	847.238,68	0,00	0,00	0,00	847.238,68	0,00	0,00	0,00		
L.004577954G02000021	LL.PP. J7H2400021	J7H24000210001	2025	SOLINAS GIOVANNI	No	No	010	054	051	07	01.01	07	Manutenzione straordinaria	2	300.000,00	0,00	0,00	0,00	300.000,00	0,00	0,00	0,00		

Codice Unico Intervento - CUI (1)	Cod. Int. Amm. n. 2)	Codice CUP (3)	Annuale nella quale è prevista la spesa e la procedura di affidamento	Responsabile Unico del Progetto (4)	Lotto funzionale (5)	Lavoro complessivo (6)	Codice ISM			Localizzazione - codice NUTS	Tipologia	Settore e natura dell'intervento	Descrizione dell'intervento	Livello di dettaglio (Tabella D.3)	STIMA DEI COSTI DELL'INTERVENTO (8)						Intervento approvato a seguito di programma (12) (Tabella D.5)			
							Reg	Prov	Com						Primo anno	Secondo anno	Terzo anno	Capitale annuale successive	Importo complessivo (9)	Valore degli eventuali immobili di cui alla attuazione dell'intervento (10)		Sistemi impiantati dell'eventuale intervento (11) (contratto di mutuo)	Apporto di capitale privato (11)	
																							Importo	Tipologia (Tabella D.4)
L.0044770540200003	LL.PP. 37124000501	J7124001000001	2025	BRIANELLI FELICETTI 79630	No	No	010	054	035	01 - Nuova abitazione	05.03 - Diverse attività amministrative	RICOSTRUZIONE CANTONIERA - OPERA SPESA PROCC. € 950.000	2	285.001,00	570.000,00	0,00	950.000,00	0,00	0,00	0,00				
L.0044770540200002	LL.PP. 37124000401	J7124000900001	2025	CASAGRANDE MERHO	No	No	010	054	034	07 - Manutenzione straordinaria	01.01 - Stabili	SF 230 SAN BARTOLOMEO - MANUTENZIONE STRAORDINARIA DI SISTEMAZIONE PAVIMENTO E RECOAZIONE IN CEMENTO E LA RISTRUTTURAZIONE DI MACINA (IMP. PROC. € 1.700.000)	2	1.700.000,00	0,00	0,00	1.700.000,00	0,00	0,00	0,00				
L.0044770540200004	LL.PP. 37124000502	J7124000900002	2025	TORRINI STEFANO	No	No	010	054	039	07 - Manutenzione straordinaria	01.01 - Stabili	RS 2071 PEDIACCIANI VARELLA TRATTI SALTUARI	2	330.000,00	0,00	0,00	330.000,00	0,00	0,00	0,00				
L.0044770540200009	LL.PP. 37124001501	J7124001500001	2025	TORRINI STEFANO	No	No	010	054	034	07 - Manutenzione straordinaria	01.01 - Stabili	RS 235 ESERQUANA - CSM ZONA 3 - INTERVENTI DI MANUTENZIONE STRAORDINARIA	2	431.004,56	0,00	0,00	431.004,56	0,00	0,00	0,00				
L.0044770540200003	LL.PP. 37124000503	J7124000900003	2025	TORRINI STEFANO	No	No	010	054	027	07 - Manutenzione straordinaria	01.01 - Stabili	SR 121 SAN VINCENZO RISAMANTOPIANI	2	249.944,17	0,00	0,00	249.944,17	0,00	0,00	0,00				
L.0044770540200099	LL.PP. 37124001601	J7124001600001	2025	TORRINI STEFANO	No	No	010	054	001	07 - Manutenzione straordinaria	01.01 - Stabili	SR 142 DI SASSI - SSBH ZONA 2 - INTERVENTI DI MANUTENZIONE STRAORDINARIA	2	221.045,90	0,00	0,00	221.045,90	0,00	0,00	0,00				
L.00447705402000101	LL.PP. 37124001602	J7124001600002	2025	TORRINI STEFANO	No	No	010	054	036	07 - Manutenzione straordinaria	01.01 - Stabili	SR 142 DI SASSI - SSBH ZONA 1 - INTERVENTI DI MANUTENZIONE STRAORDINARIA	2	222.884,46	0,00	0,00	222.884,46	0,00	0,00	0,00				
L.00447705402000049	LL.PP. 37124001603	J7124001600003	2025	PAUCETTA ANDREA	No	No	010	054	023	08 - Retribuzione con accantonamento energetico	05.08 - Social e scolastiche	ADDEBITAMENTO MALORA EFFICIENTAMENTO ENERGETICO - CUP: J7124001600003 - TOTALE € 8.172.000,00	2	2.000.000,00	4.500.000,00	1.672.000,00	8.172.000,00	0,00	0,00	0,00	0,00			
L.00447705402000102	LL.PP. 37124001601	J7124001600001	2025	TORRINI STEFANO	No	No	010	054	051	07 - Manutenzione straordinaria	01.01 - Stabili	SR 3 FAMBARA - SSBH ZONA 2 - INTERVENTI DI MANUTENZIONE STRAORDINARIA	2	305.390,50	0,00	0,00	305.390,50	0,00	0,00	0,00				
L.00447705402000050	LL.PP. 37124000200	J4221002200001	2025	BRIANELLI FELICETTI 79630	No	No	010	054	034	08 - Retribuzione con accantonamento energetico	05.08 - Social e scolastiche	ITER PISA - SOG. MONDI - ADEGUAMENTO MALORA EFFICIENTAMENTO ENERGETICO - CUP: J7124001600001 - TOTALE € 1.054.500,00	2	300.000,00	600.000,00	154.500,00	1.054.500,00	0,00	0,00	0,00	0,00			
L.00447705402000103	LL.PP. 37124001601	J7124001600001	2025	TORRINI STEFANO	No	No	010	054	030	07 - Manutenzione straordinaria	01.01 - Stabili	SR 337 DI MONTEMOJANO INTERVENTO DI MANUTENZIONE STRAORDINARIA VAL. SCELTA DELLA VERBA SCELTA DEL CENTRO ABITATO DI ED. PRINCIPALE	2	320.000,00	0,00	0,00	320.000,00	0,00	0,00	0,00	0,00			
L.00447705402000051	LL.PP. 37124000200	J4221002200001	2025	CECCHINI DANIELA	No	No	010	054	032	08 - Retribuzione con accantonamento energetico	05.08 - Social e scolastiche	VIA S. CAFFARELLI - SSMURD ED. PRINCIPALE - ADEGUAMENTO MALORA EFFICIENTAMENTO ENERGETICO - CUP: J7124001600001 - TOTALE € 12.800.000,00	2	1.200.000,00	1.200.000,00	4.000.000,00	6.600.000,00	0,00	0,00	12.000.000,00	0,00	0,00	0,00	
L.00447705402000105	LL.PP. 37124000750	J7124000750001	2025	TORRINI STEFANO	No	No	010	054	039	07 - Manutenzione straordinaria	01.01 - Stabili	SR 3 TREBINA - SSBH ZONA 3 - INTERVENTI DI MANUTENZIONE STRAORDINARIA	2	200.000,00	0,00	0,00	200.000,00	0,00	0,00	0,00	0,00	0,00		
L.00447705402000055	LL.PP. 37124000300	J7124000300001	2025	MANICCI GIANLUCA	No	No	010	054	015	08 - Retribuzione con accantonamento energetico	05.08 - Social e scolastiche	EDIFICIO PRINCIPALE - ADEGUAMENTO MALORA EFFICIENTAMENTO ENERGETICO - CUP: J7124001600001 - TOTALE € 3.817.200,00	2	954.200,00	1.950.500,00	3.817.200,00	6.661.700,00	0,00	0,00	6.662.000,00	0,00	0,00	0,00	
L.00447705402000054	LL.PP. 37124001601	J7124001600001	2025	ROGARI LUIGIA	No	No	010	054	001	08 - Retribuzione con accantonamento energetico	05.08 - Social e scolastiche	EDIFICIO PRINCIPALE - ADEGUAMENTO MALORA EFFICIENTAMENTO ENERGETICO - CUP: J7124001600001 - TOTALE € 636.000,00	2	250.000,00	1.750.000,00	636.000,00	2.636.000,00	0,00	0,00	2.636.000,00	0,00	0,00	0,00	
L.00447705402000055	LL.PP. 37124001601	J7124001600001	2025	CARLU TIZIANA	No	No	010	054	001	08 - Retribuzione con accantonamento energetico	05.08 - Social e scolastiche	CONVITTO NAZIONALE PRINCIPALE DI NAPOLI - ADEGUAMENTO MALORA EFFICIENTAMENTO ENERGETICO - CUP: J7124001600001 - TOTALE € 243.200,00	2	35.000,00	208.200,00	0,00	243.200,00	0,00	0,00	243.200,00	0,00	0,00	0,00	
L.00447705402000056	LL.PP. 37124001601	J7124001600001	2025	CARLU TIZIANA	No	No	010	054	001	08 - Retribuzione con accantonamento energetico	05.08 - Social e scolastiche	CONVITTO NAZIONALE PRINCIPALE DI NAPOLI - ADEGUAMENTO MALORA EFFICIENTAMENTO ENERGETICO - CUP: J7124001600001 - TOTALE € 252.000,00	2	200.000,00	1.050.000,00	252.000,00	2.502.000,00	0,00	0,00	2.502.000,00	0,00	0,00	0,00	
L.00447705402000057	LL.PP. 37124000300	J7124000300001	2025	BERRETTA STEFANO	No	No	010	054	039	08 - Retribuzione con accantonamento energetico	05.08 - Social e scolastiche	IPSA SERIE OLO - ADEGUAMENTO MALORA EFFICIENTAMENTO ENERGETICO - CUP: J7124001600001 - TOTALE € 5.790.000,00	2	889.800,00	3.475.400,00	1.440.750,00	5.795.950,00	0,00	0,00	5.790.000,00	0,00	0,00	0,00	

Codice unico intervento - Chi(1)	Cod. Int. Amm. n(2)	Codice CUP(3)	Annuale nella quale si prevede di avviare la procedura di affidamento	Responsabile Unico del Progetto(4)	Lotto funzionale(5)	Lavoro compensato(6)	Codice fatt.			Localizzazione - codice NUTS	Tipologia	Settore e natura dell'intervento	Descrizione dell'intervento	Livello di dettaglio (Tabella D.3)	STIMA DEI COSTI DELL'INTERVENTO (8)						Intervento assegnato a seguito di programma (12) (Tabella D.5)				
							Reg	Prov	Com						Primo anno	Secondo anno	Terzo anno	Costi in ammontare annuale successive	Importo complessivo (9)	Valore degli eventuali immobili di cui alla contrattazione all'intervento(10)		Scadenza imputazione dell'eventuale contratto di manutenzione o di manutenzione di servizio(11)	Tipologia (Tabella D.4)	Importo	
5.730.000,00																									
L00457705426240001	LPP_ED030		2026	NICCHEMIANO	No	No	010	064	051		05 - Restauro	05.11 - Beni culturali	Lavori di restauro del complesso di Via Romagna	2	0,00	250.000,00	0,00	0,00	250.000,00	0,00		0,00			
L00457705426240003	LPP_ED032		2026	NICCHEMIANO	No	No	010	064	039		07 - Manutenzione straordinaria	05.08 - Sociali e scottistiche	Manutenzione straordinaria di palazzo d'Orto	2	0,00	200.000,00	0,00	0,00	200.000,00	0,00		0,00			
L00457705426240004	LPP_ED033		2026	NICCHEMIANO	No	No	010	064	039		09 - Manutenzione straordinaria con ripristino energetico	05.11 - Beni culturali	Efficacia energetica di Piazza della Provvidenza Piazza laia	2	0,00	200.000,00	0,00	0,00	200.000,00	0,00		0,00			
L00457705426240005	LPP_ED034		2026	NICCHEMIANO	No	No	010	064	050		05 - Restauro	05.11 - Beni culturali	Lavori di restauro bene del complesso di Villa Regina	2	0,00	300.000,00	0,00	0,00	300.000,00	0,00		0,00			
L00457705426240006	LPP_ED035		2026	NICCHEMIANO	No	No	010	064	013		01 - Nuova realizzazione	05.05 - Servizi di assistenza per il commercio e i servizi	Completamento l'attuale realizzazione edificio da destinare a uffici e negozi	2	0,00	300.000,00	0,00	0,00	300.000,00	0,00		0,00			
L00457705426240007	LPP_ED036		2026	NICCHEMIANO	No	No	010	064	007		01 - Nuova realizzazione	05.05 - Servizi di assistenza per il commercio e i servizi	Risultante nuova sede per complesso cubica	2	0,00	300.000,00	0,00	0,00	300.000,00	0,00		0,00			
L00457705426240008	LPP_ED037		2026	BENEDETTI GIOVANNI	No	No	010	064	039		07 - Manutenzione straordinaria	05.08 - Sociali e scottistiche	Manutenzione straordinaria della sede del TEET Aldo Capin	2	0,00	300.000,00	0,00	0,00	300.000,00	0,00		0,00			
L00457705426240009	LPP_ED038		2026	BENEDETTI GIOVANNI	No	No	010	064	039		09 - Manutenzione straordinaria con ripristino energetico	05.08 - Sociali e scottistiche	Efficienza energetica sede dell'ITS Alessandro Volta di Picola	2	0,00	600.000,00	0,00	0,00	600.000,00	0,00		0,00			
L00457705426240012	LPP_ED0311		2026	BENEDETTI GIOVANNI	No	No	010	064	009		07 - Manutenzione straordinaria	05.08 - Sociali e scottistiche	Manutenzione straordinaria sede dell'ITS	2	0,00	200.000,00	0,00	0,00	200.000,00	0,00		0,00			
L00457705426240013	LPP_ED0312		2026	BENEDETTI GIOVANNI	No	No	010	064	039		09 - Manutenzione straordinaria con ripristino energetico	05.08 - Sociali e scottistiche	Efficienza energetica sede dell'ITS	2	0,00	300.000,00	0,00	0,00	300.000,00	0,00		0,00			
L00457705426240014	LPP_ED0314		2026	BENEDETTI GIOVANNI	No	No	010	064	002		07 - Manutenzione straordinaria	05.08 - Sociali e scottistiche	Manutenzione straordinaria sede dell'ITS	2	0,00	200.000,00	0,00	0,00	200.000,00	0,00		0,00			
L00457705426240015	LPP_ED0315		2026	BENEDETTI GIOVANNI	No	No	010	064	007		07 - Manutenzione straordinaria	05.08 - Sociali e scottistiche	Manutenzione straordinaria sede del Liceo Scientifico Saverio	2	0,00	200.000,00	0,00	0,00	200.000,00	0,00		0,00			
L00457705426240016	LPP_ED0316		2026	BENEDETTI GIOVANNI	No	No	010	064	039		09 - Manutenzione straordinaria con ripristino energetico	05.08 - Sociali e scottistiche	Efficienza energetica sede dell'ITS "A. Manzoni"	2	0,00	300.000,00	0,00	0,00	300.000,00	0,00		0,00			
L00457705426240017	LPP_ED0317		2026	MARCHEZZI FRANCESCO	No	No	010	064	039		09 - Manutenzione straordinaria con ripristino energetico e laboratorio	05.08 - Sociali e scottistiche	Adeguamento impianti elettrici sede dell'ITS "A. Manzoni"	2	0,00	350.000,00	0,00	0,00	350.000,00	0,00		0,00			
L00457705426240018	LPP_ED0318		2026	MARCHEZZI FRANCESCO	No	No	010	064	034		09 - Manutenzione straordinaria con ripristino energetico e laboratorio	05.08 - Sociali e scottistiche	Adeguamento impianti elettrici sede del Liceo Scientifico Saverio	2	0,00	300.000,00	0,00	0,00	300.000,00	0,00		0,00			
L00457705426240019	LPP_ED0319		2026	MARCHEZZI FRANCESCO	No	No	010	064	036		09 - Manutenzione straordinaria con ripristino energetico e laboratorio	05.08 - Sociali e scottistiche	Adeguamento impianti elettrici sede del Liceo Scientifico Saverio	2	0,00	300.000,00	0,00	0,00	300.000,00	0,00		0,00			
L00457705426240020	LPP_ED0320		2026	MARCHEZZI FRANCESCO	No	No	010	064	013		09 - Manutenzione straordinaria con ripristino energetico e laboratorio	05.08 - Sociali e scottistiche	Adeguamento impianti elettrici sede dell'ITS "A. Manzoni"	2	0,00	300.000,00	0,00	0,00	300.000,00	0,00		0,00			
L00457705426240021	LPP_ED0321		2026	MARCHEZZI FRANCESCO	No	No	010	064	039		09 - Manutenzione straordinaria con ripristino energetico e laboratorio	05.08 - Sociali e scottistiche	Adeguamento impianti elettrici sede del Liceo Scientifico Saverio	2	0,00	250.000,00	0,00	0,00	250.000,00	0,00		0,00			
L00457705426240025	LPP_07124200010_001	J7124200010_001	2026	SOJANIS GIOVANNI	No	No	010	064	041		07 - Manutenzione straordinaria	01.01 - Statali	SP.306 - 4.46 Per un valore di 1.100,00 e con il 50% di contributo statale a partire dal 15/10/2014. Intervento per la sostituzione di barriere di sicurezza di una corsia di marcia. Necessità di una variante in sede di progetto. Il presente progetto prevede la sostituzione di barriere di sicurezza di una corsia di marcia. I lavori saranno realizzati in due fasi: la prima e di cantiere e la seconda di collaudi. Il presente progetto prevede la sostituzione di barriere di sicurezza di una corsia di marcia. I lavori saranno realizzati in due fasi: la prima e di cantiere e la seconda di collaudi. Il presente progetto prevede la sostituzione di barriere di sicurezza di una corsia di marcia. I lavori saranno realizzati in due fasi: la prima e di cantiere e la seconda di collaudi.	2	0,00	200.000,00	0,00	0,00	200.000,00	0,00		0,00		0,00	
L00457705426240029	LPP_07124200010_001	J7124200010_001	2026	SOJANIS GIOVANNI	No	No	010	064	012		07 - Manutenzione straordinaria	01.01 - Statali	SP.306 - 1.4 Manutenzione di via Mazzoni - Km 101.34-102. MANUFATTURA STRADALE	2	0,00	350.000,00	0,00	0,00	350.000,00	0,00		0,00			

Codice unico intervento - Chi(i)	Cod. Inv. Amm.n. (2)	Codice CUP (3)	Annuale nella quale si prevede di avviare la procedura di affidamento	Responsabile Unico del Progetto (4)	Lotto funzionale (5)	Lavoro compassato (6)	Codice Isati			Localizzazione - codice NUTS	Tipologia	Settore e sottosectore intervento	Descrizione dell'intervento	Livello di dettaglio (Tabella D.3)	STIMA DEI COSTI DELL'INTERVENTO (8)						Intervento oggetto di affidamento ai sensi del programma (12) (Tabella D.5)										
							Primo anno	Secondo anno	Terzo anno						Costi in ammontata annuale successivi	Importo complessivo (9)	Valore degli eventuali immobili di cui alla convenzione di affitto (10)	Società impegnate nell'eventuale contratto di servizio (11) contratto di mutuo	Apporto di capitale privato (11)												
																			Impiego	Tipologia (Tabella D.4)											
L.004577954202400071	LL.PP. J7H242000501	J7H24200090001	2024	TORRINI STEFANO	No	No	010	054	028	07 - Manutenzione straordinaria	01.01 - Stradali	ZONA 4 - SP. 919191 - MONTI	2	0.00	354,261.00	0.00	0.00	0.00													
L.004577954202400072	LL.PP. J7H242000501	J7H24200900001	2024	TORRINI STEFANO	No	No	010	054	014	07 - Manutenzione straordinaria	01.01 - Stradali	ZONA 4 - SP. 919191 - MONTI	2	0.00	828,431.00	0.00	0.00														
L.00457795420240009	LL.PP. J7H242000501	J7H24201370001	2024	TORRINI STEFANO	No	No	010	054	025	07 - Manutenzione straordinaria	01.01 - Stradali	S.P. N. 142 DI CASTEL CASTEL RIGONE S.P. N. 179 DI CASATELLO STRADORDINARIA RIMANENTOPANI VAREGGIA (TRATTI SALTURI)	2	0.00	595,651.31	0.00	0.00														
L.004577954202400073	LL.PP. J7H242000501	J7H24200900001	2024	TORRINI STEFANO	No	No	010	054	007	07 - Manutenzione straordinaria	01.01 - Stradali	SP. 476 DI NORCIA DAL CASALEGGIO (MONTI) TRACCIATO STRADALE E PAVIMENTAZIONE SALTURI (MONTI, PROC. E 401852)	1	0.00	401,892.80	0.00	0.00														
L.004577954202400010	LL.PP. J7H242000501	J7H24200900001	2024	TORRINI STEFANO	No	No	010	054	039	07 - Manutenzione straordinaria	01.01 - Stradali	S.P. N. 341 DI PIAZZA STAGNATELLI INTERVENTI DI MANUTENZIONE STRADORDINARIA VAREGGIA (MONTI) VAREGGIA (TRATTI SALTURI)	2	0.00	424,322.51	0.00	0.00														
L.004577954202400011	LL.PP. J7H242000501	J7H24201380001	2024	TORRINI STEFANO	No	No	010	054	024	07 - Manutenzione straordinaria	01.01 - Stradali	S.P. N. 203 DI SAN VINCENZO INTERVENTI DI MANUTENZIONE STRADORDINARIA VAREGGIA (MONTI) VAREGGIA (TRATTI SALTURI)	2	0.00	475,000.00	0.00	0.00														
L.004577954202400074	LL.PP. J7H242000501	J7H24200900001	2024	TORRINI STEFANO	No	No	010	054	001	07 - Manutenzione straordinaria	01.01 - Stradali	ZONA 5 - SP. 528 Prato dei Colci	2	0.00	395,261.89	0.00	0.00														
L.004577954202400075	LL.PP. J7H242000501	J7H24200900001	2024	TORRINI STEFANO	No	No	010	054	001	07 - Manutenzione straordinaria	01.01 - Stradali	ZONA 5 - SP. 445, 452, 479 e 476/1 corpi stradali	2	0.00	827,031.24	0.00	0.00														
L.004577954202400012	LL.PP. J7H242000501	J7H24200900001	2024	TORRINI STEFANO	No	No	010	054	023	07 - Manutenzione straordinaria	01.01 - Stradali	S.P. 252 DI F. F. 2411 F. 401 DI SAN VINCENZO INTERVENTI DI MANUTENZIONE STRADORDINARIA VAREGGIA (MONTI) VAREGGIA (TRATTI SALTURI)	2	0.00	735,150.09	0.00	0.00														
L.004577954202400013	LL.PP. J7H242000501	J7H24200900001	2024	TORRINI STEFANO	No	No	010	054	021	07 - Manutenzione straordinaria	01.01 - Stradali	S.P. 374 DI MARCONO INTERVENTI DI MANUTENZIONE STRADORDINARIA VAREGGIA (MONTI) VAREGGIA (TRATTI SALTURI)	2	0.00	847,238.68	0.00	0.00														
L.004577954202400014	LL.PP. J7H242000501	J7H24200900001	2024	TORRINI STEFANO	No	No	010	054	051	07 - Manutenzione straordinaria	01.01 - Stradali	S.P. 4901 DI PASSO SPAVA INTERVENTI DI MANUTENZIONE STRADORDINARIA VAREGGIA (MONTI) VAREGGIA (TRATTI SALTURI)	2	0.00	919,271.60	0.00	0.00														
L.004577954202400095	LL.PP. J7H242000502	J7H24200900002	2024	TORRINI STEFANO	No	No	010	054	013	07 - Manutenzione straordinaria	01.01 - Stradali	SR. 221 DI MONTICCHI INTERVENTI DI MANUTENZIONE STRADORDINARIA VAREGGIA (MONTI) VAREGGIA (TRATTI SALTURI)	2	0.00	222,864.46	0.00	0.00														
L.004577954202400096	LL.PP. J7H242000502	J7H24201000002	2024	TORRINI STEFANO	No	No	010	054	015	07 - Manutenzione straordinaria	01.01 - Stradali	S.P. 374 DI MARCONO INTERVENTI DI MANUTENZIONE STRADORDINARIA VAREGGIA (MONTI) VAREGGIA (TRATTI SALTURI)	2	0.00	211,004.95	0.00	0.00														
L.004577954202400097	LL.PP. J7H242000502	J7H24201000002	2024	TORRINI STEFANO	No	No	010	054	026	07 - Manutenzione straordinaria	01.01 - Stradali	SR. 78 DI TASSERCO - SSRR ZONA 4 - INTERVENTI DI MANUTENZIONE STRADORDINARIA VAREGGIA (MONTI) VAREGGIA (TRATTI SALTURI)	2	0.00	330,000.00	0.00	0.00														
L.004577954202400098	LL.PP. J7H242000502	J7H24201210002	2024	TORRINI STEFANO	No	No	010	054	010	07 - Manutenzione straordinaria	01.01 - Stradali	SR. 203 VALNERINA - SSRR ZONA 5 - INTERVENTI DI MANUTENZIONE STRADORDINARIA VAREGGIA (MONTI) VAREGGIA (TRATTI SALTURI)	2	0.00	150,000.00	0.00	0.00														
L.004577954202400099	LL.PP. J7H242000502	J7H24201530002	2024	TORRINI STEFANO	No	No	010	054	001	07 - Manutenzione straordinaria	01.01 - Stradali	SR. 418 SP. 451, 452, 453, 454, 455, 456, 457, 458, 459, 460, 461, 462, 463, 464, 465, 466, 467, 468, 469, 470, 471, 472, 473, 474, 475, 476, 477, 478, 479, 480, 481, 482, 483, 484, 485, 486, 487, 488, 489, 490, 491, 492, 493, 494, 495, 496, 497, 498, 499, 500, 501, 502, 503, 504, 505, 506, 507, 508, 509, 510, 511, 512, 513, 514, 515, 516, 517, 518, 519, 520, 521, 522, 523, 524, 525, 526, 527, 528, 529, 530, 531, 532, 533, 534, 535, 536, 537, 538, 539, 540, 541, 542, 543, 544, 545, 546, 547, 548, 549, 550, 551, 552, 553, 554, 555, 556, 557, 558, 559, 560, 561, 562, 563, 564, 565, 566, 567, 568, 569, 570, 571, 572, 573, 574, 575, 576, 577, 578, 579, 580, 581, 582, 583, 584, 585, 586, 587, 588, 589, 590, 591, 592, 593, 594, 595, 596, 597, 598, 599, 600, 601, 602, 603, 604, 605, 606, 607, 608, 609, 610, 611, 612, 613, 614, 615, 616, 617, 618, 619, 620, 621, 622, 623, 624, 625, 626, 627, 628, 629, 630, 631, 632, 633, 634, 635, 636, 637, 638, 639, 640, 641, 642, 643, 644, 645, 646, 647, 648, 649, 650, 651, 652, 653, 654, 655, 656, 657, 658, 659, 660, 661, 662, 663, 664, 665, 666, 667, 668, 669, 670, 671, 672, 673, 674, 675, 676, 677, 678, 679, 680, 681, 682, 683, 684, 685, 686, 687, 688, 689, 690, 691, 692, 693, 694, 695, 696, 697, 698, 699, 700, 701, 702, 703, 704, 705, 706, 707, 708, 709, 710, 711, 712, 713, 714, 715, 716, 717, 718, 719, 720, 721, 722, 723, 724, 725, 726, 727, 728, 729, 730, 731, 732, 733, 734, 735, 736, 737, 738, 739, 740, 741, 742, 743, 744, 745, 746, 747, 748, 749, 750, 751, 752, 753, 754, 755, 756, 757, 758, 759, 760, 761, 762, 763, 764, 765, 766, 767, 768, 769, 770, 771, 772, 773, 774, 775, 776, 777, 778, 779, 780, 781, 782, 783, 784, 785, 786, 787, 788, 789, 790, 791, 792, 793, 794, 795, 796, 797, 798, 799, 800, 801, 802, 803, 804, 805, 806, 807, 808, 809, 810, 811, 812, 813, 814, 815, 816, 817, 818, 819, 820, 821, 822, 823, 824, 825, 826, 827, 828, 829, 830, 831, 832, 833, 834, 835, 836, 837, 838, 839, 840, 841, 842, 843, 844, 845, 846, 847, 848, 849, 850, 851, 852, 853, 854, 855, 856, 857, 858, 859, 860, 861, 862, 863, 864, 865, 866, 867, 868, 869, 870, 871, 872, 873, 874, 875, 876, 877, 878, 879, 880, 881, 882, 883, 884, 885, 886, 887, 888, 889, 890, 891, 892, 893, 894, 895, 896, 897, 898, 899, 900, 901, 902, 903, 904, 905, 906, 907, 908, 909, 910, 911, 912, 913, 914, 915, 916, 917, 918, 919, 920, 921, 922, 923, 924, 925, 926, 927, 928, 929, 930, 931, 932, 933, 934, 935, 936, 937, 938, 939, 940, 941, 942, 943, 944, 945, 946, 947, 948, 949, 950, 951, 952, 953, 954, 955, 956, 957, 958, 959, 960, 961, 962, 963, 964, 965, 966, 967, 968, 969, 970, 971, 972, 973, 974, 975, 976, 977, 978, 979, 980, 981, 982, 983, 984, 985, 986, 987, 988, 989, 990, 991, 992, 993, 994, 995, 996, 997, 998, 999, 1000																			
L.004577954202400104	LL.PP. J7H242000502	J7H24201680002	2024	TORRINI STEFANO	No	No	010	054	064	07 - Manutenzione straordinaria	01.01 - Stradali	SR. 78 DI TASSERCO - SSRR ZONA 5 - INTERVENTI DI MANUTENZIONE STRADORDINARIA VAREGGIA (MONTI) VAREGGIA (TRATTI SALTURI)	2	0.00	249,944.17	0.00	0.00														
L.004577954202400105	LL.PP. J7H242000502	J7H24201690002	2024	TORRINI STEFANO	No	No	010	054	057	07 - Manutenzione straordinaria	01.01 - Stradali	SR. 313 DI VALFERNICA - SSRR ZONA 5 - INTERVENTI DI MANUTENZIONE STRADORDINARIA VAREGGIA (MONTI) VAREGGIA (TRATTI SALTURI)	2	0.00	200,000.00	0.00	0.00														

Codice Unico Intervento - CU(1)	Cod. Int. Amm. n.2)	Codice CUP (3)	Annuale nella quale si prevede di avviare la procedura di affidamento	Responsabile Unico del Progetto (4)	Lotto funzionale (5)	Lavoro compassato (6)	Codice Istat			Localizzazione - codice NUTS	Tipologia	Settore e natura dell'intervento	Descrizione dell'intervento	Livello di dettaglio (Tabella D.3)	STIMA DEI COSTI DELL'INTERVENTO (8)						Intervento a seguito di programma (Tabella D.5)		
							Primo anno	Secondo anno	Terzo anno						Capitale annuo accrescivo	Importo complessivo (9)	Valore degli eventuali immobili e cui alla affluenza (10)	Società imputate dell'eventuale contratto di manutenzione e/o servizi (11)	Apporto di capitale privato (11)				
																			Tipologia (Tabella D.4)	Importo			
L004577054G0200107	LL.PP. J7H2400070 012	J7H240077002	2026	TORRINI STEFANO	No	No	010	054	057	07	01.01	Statali	SEGNALICAZIONE TRATTI SALTUARI - DALLA KM 28+500 ALLA KM 30+130	2	0,00	221.045,90	0,00	221.045,90	0,00	0,00	0,00		
L004577054G0200108	LL.PP. J7H2400070 012	J7H240078002	2026	TORRINI STEFANO	No	No	010	054	057	07	01.01	Statali	SEGNALICAZIONE TRATTI SALTUARI - DALLA KM 28+500 ALLA KM 30+130	2	0,00	230.000,00	0,00	230.000,00	0,00	0,00	0,00		
L004577054G0200015	LL.PP. J7H2400050 001	J7H240050001	2027	TORRINI STEFANO	No	No	010	054	012	07	01.01	Statali	SEGNALICAZIONE TRATTI SALTUARI - DALLA KM 28+500 ALLA KM 30+130	2	0,00	461.671,81	0,00	461.671,81	0,00	0,00	0,00		
L004577054G0200016	LL.PP. J7H2400060 001	J7H240060001	2027	TORRINI STEFANO	No	No	010	054	013	07	01.01	Statali	SEGNALICAZIONE TRATTI SALTUARI - DALLA KM 28+500 ALLA KM 30+130	2	0,00	505.452,31	0,00	505.452,31	0,00	0,00	0,00		
L004577054G0200017	LL.PP. J7H2400060 001	J7H240060001	2027	TORRINI STEFANO	No	No	010	054	017	07	01.01	Statali	SEGNALICAZIONE TRATTI SALTUARI - DALLA KM 28+500 ALLA KM 30+130	2	0,00	454.202,51	0,00	454.202,51	0,00	0,00	0,00		
L004577054G0200018	LL.PP. J7H2400120 001	J7H240012001	2027	TORRINI STEFANO	No	No	010	054	004	07	01.01	Statali	SEGNALICAZIONE TRATTI SALTUARI - DALLA KM 28+500 ALLA KM 30+130	2	0,00	475.000,00	0,00	475.000,00	0,00	0,00	0,00		
L004577054G0200019	LL.PP. J7H2400050 001	J7H240050001	2027	TORRINI STEFANO	No	No	010	054	034	07	01.01	Statali	SEGNALICAZIONE TRATTI SALTUARI - DALLA KM 28+500 ALLA KM 30+130	2	0,00	736.126,06	0,00	736.126,06	0,00	0,00	0,00		
L004577054G0200020	LL.PP. J7H2400060 001	J7H240060001	2027	TORRINI STEFANO	No	No	010	054	021	07	01.01	Statali	SEGNALICAZIONE TRATTI SALTUARI - DALLA KM 28+500 ALLA KM 30+130	2	0,00	847.208,68	0,00	847.208,68	0,00	0,00	0,00		
L004577054G0200021	LL.PP. J7H2400060 001	J7H240060001	2027	TORRINI STEFANO	No	No	010	054	008	07	01.01	Statali	SEGNALICAZIONE TRATTI SALTUARI - DALLA KM 28+500 ALLA KM 30+130	2	0,00	816.273,60	0,00	816.273,60	0,00	0,00	0,00		
L004577054G0200022	LL.PP. J7H2400060 001	J7H240060001	2027	CESARIO MICHELE	No	No	010	054	015	07	01.01	Statali	SEGNALICAZIONE TRATTI SALTUARI - DALLA KM 28+500 ALLA KM 30+130	2	0,00	100.000,00	0,00	100.000,00	0,00	0,00	0,00		
L004577054G0200023	LL.PP. J7H2400040 001	J7H240040001	2027	CESARIO MICHELE	No	No	010	054	024	07	01.01	Statali	SEGNALICAZIONE TRATTI SALTUARI - DALLA KM 28+500 ALLA KM 30+130	2	0,00	200.000,00	0,00	200.000,00	0,00	0,00	0,00		
L004577054G0200024	LL.PP. J7H2400050 001	J7H240050001	2027	CESARIO MICHELE	No	No	010	054	009	07	01.01	Statali	SEGNALICAZIONE TRATTI SALTUARI - DALLA KM 28+500 ALLA KM 30+130	2	0,00	1.000.000,00	0,00	1.000.000,00	0,00	0,00	0,00		
L004577054G0200025	LL.PP. J7H2400050 001	J7H240050001	2027	CESARIO MICHELE	No	No	010	054	039	07	01.01	Statali	SEGNALICAZIONE TRATTI SALTUARI - DALLA KM 28+500 ALLA KM 30+130	2	0,00	100.000,00	0,00	100.000,00	0,00	0,00	0,00		
L004577054G0200026	LL.PP. J7H2400040 001	J7H240040001	2027	CESARIO MICHELE	No	No	010	054	002	07	01.01	Statali	SEGNALICAZIONE TRATTI SALTUARI - DALLA KM 28+500 ALLA KM 30+130	2	0,00	310.000,00	0,00	310.000,00	0,00	0,00	0,00		
L004577054G0200027	LL.PP. J7H2400040 001	J7H240040001	2027	CESARIO MICHELE	No	No	010	054	014	07	01.01	Statali	SEGNALICAZIONE TRATTI SALTUARI - DALLA KM 28+500 ALLA KM 30+130	2	0,00	200.000,00	0,00	200.000,00	0,00	0,00	0,00		
L004577054G0200028	LL.PP. J7H2400010 001	J7H240010001	2027	TORRINI STEFANO	No	No	010	054	004	07	01.01	Statali	SEGNALICAZIONE TRATTI SALTUARI - DALLA KM 28+500 ALLA KM 30+130	2	0,00	557.033,64	0,00	557.033,64	0,00	0,00	0,00		

Codice Unico Intervento - CU(1)	Cod. Int. Amm. n. (2)	Codice CUP (3)	Annuale nella quale si prevede di avviare la procedura di affidamento	Responsabile Unico del Progetto (4)	Lotto funzionale (5)	Lavoro compassato (6)	Codice Isati			Localizzazione - codice NUTS	Tipologia	Settore e sottosettore intervento	Descrizione dell'intervento	Livello di priorità (Tabella D.3)	STIMA DEI COSTI DELL'INTERVENTO (8)						Intervento attuato a seguito di programma (Tabella D.5)		
							Reg	Prov	Com						Primo anno	Secondo anno	Terzo anno	Costi in ammontare annuale successive	Importo complessivo (9)	Valore degli eventuali immobili di cui alla convenzione di affitto (10)		Somma imprevista dell'eventuale sopravvenienza contrazione di mutuo	Apporto di capitale privato (11)
L004377034020500029	LL.PP. J7H12000200 (01)	J7H120002760001	2027	TORRINI STEFANO	No	No	010	054	038		07 - Manutenzione straordinaria	01.01 - Spedali	SP 142/2, SP 225, SP 203/2	2	0,00	0,00	879.048,96	0,00	0,00	0,00			
L004377034020500030	LL.PP. J7H120002160 (01)	J7H120002160001	2027	TORRINI STEFANO	No	No	010	054	057		07 - Manutenzione straordinaria	01.01 - Spedali	SP 318/VA FABBRICA SR 73/05 TUNNELLO	2	0,00	0,00	800.779,04	0,00	0,00	0,00			
L004377034020500031	LL.PP. J7H120002120 (01)	J7H120002120001	2027	TORRINI STEFANO	No	No	010	054	012		07 - Manutenzione straordinaria	01.01 - Spedali	SP 380/3, SP 315/1, SP 408/11, SP 300/1	2	0,00	0,00	734.852,54	0,00	0,00	0,00			
L004377034020500032	LL.PP. J7H120003340 (01)	J7H120003340001	2027	TORRINI STEFANO	No	No	010	054	001		07 - Manutenzione straordinaria	01.01 - Spedali	SR 147/ASSE: SR 3 TUNNELLO	2	0,00	0,00	610.706,99	0,00	0,00	0,00			
L004377034020500033	LL.PP. J7H120003130 (01)	J7H120003130001	2027	TORRINI STEFANO	No	No	010	054	057		07 - Manutenzione straordinaria	01.01 - Spedali	SP 246/5, SP 280/1, SP 246/11, SP 410/4	2	0,00	0,00	667.623,33	0,00	0,00	0,00			
L004377034020500034	LL.PP. J7H120002200 (01)	J7H120002200001	2027	TORRINI STEFANO	No	No	010	054	027		07 - Manutenzione straordinaria	01.01 - Spedali	SR 317/MARCANESE	2	0,00	0,00	325.220,00	0,00	0,00	0,00			
L004377034020500035	LL.PP. J7H120003050 (01)	J7H120003050001	2027	TORRINI STEFANO	No	No	010	054	027		07 - Manutenzione straordinaria	01.01 - Spedali	SP 340/1 SP/NA, SP 375/1 MARCANESE	2	0,00	0,00	828.458,93	0,00	0,00	0,00			
L004377034020500036	LL.PP. J7H120002000 (01)	J7H120002000001	2027	TORRINI STEFANO	No	No	010	054	048		07 - Manutenzione straordinaria	01.01 - Spedali	SR 319 BELLANESE	2	0,00	0,00	365.348,00	0,00	0,00	0,00			
L004377034020500037	LL.PP. J7H120002400 (01)	J7H120002400001	2027	TORRINI STEFANO	No	No	010	054	054		07 - Manutenzione straordinaria	01.01 - Spedali	SP 425/1/2, SP 447/1, SP 438/1/2, SP 470	2	0,00	0,00	827.031,24	0,00	0,00	0,00			
															26.000.279,27	63.472.011,90	73.389.714,64	3.539.925,00	20.524.370,66	0,00		0,00	

Il referente del programma

BEADRIANO

NOTE:

- (1) Codice intervento = "L" = di amministrazione = prima annualità del primo programma nel quale l'intervento è stato inserito = progressivo di 5 cifre
- (2) Numero interno bilancia mente indicato dall'amministrazione in base a proprie sistema di codifica
- (3) Indica il CUP (cfr. articolo 3 comma 5 dell'allegato 15 al codice)
- (4) Nome e cognome del responsabile unico del progetto
- (5) Numero funzionale dell'intervento = 01, comma 1 lettera a) dell'allegato 15 al codice
- (6) Indica la natura del lavoro (compensato o no) = 01, comma 1 lettera a) dell'allegato 15 al codice
- (7) Indica il livello di priorità di cui al comma 10 dell'articolo 3 comma 10 dell'allegato 15 al codice
- (8) Al sensi dell'articolo 4 comma 6 dell'allegato 15 al codice, in caso di stanziamento dell'opera per la realizzazione, i requisiti di bilancio e di competenza di bilancio sono automaticamente già sostenute e con competenza di bilancio attribuite alla prima annualità
- (9) Importo complessivo ai sensi dell'articolo 3, comma 6 dell'allegato 15 al codice, ivi incluse le spese eventualmente già sostenute e con competenza di bilancio attribuite alla prima annualità

Tabella D.1

Realizzazione Sistema CUP: codice tipologia intervento per natura intervento, 03 = realizzazioni di lavori pubblici (opere e impiantistica)

Tabella D.2

Realizzazione Sistema CUP: codice attività e sottattività intervento

Tabella D.3

1. prof. a media
2. prof. a media
3. prof. a minima

Tabella D.4

1. lavoro di progetto
2. lavoro di manutenzione e gestione
3. manutenzione
4. manutenzione ordinaria
5. sostituzione straordinaria
6. servizio
7. servizio
8. servizio
9. servizio

Tabella D.5

1. modifica ex art. 5 comma 9 lettera b) allegato 15 al codice
2. modifica ex art. 5 comma 9 lettera b) allegato 15 al codice
3. modifica ex art. 5 comma 9 lettera b) allegato 15 al codice
4. modifica ex art. 5 comma 9 lettera b) allegato 15 al codice
5. modifica ex art. 5 comma 9 lettera b) allegato 15 al codice

SCHEDA E: PROGRAMMA TRIENNALE DEI LAVORI PUBBLICI 2025/2027 DELL'AMMINISTRAZIONE PROVINCIA DI PERUGIA - DIREZIONE GENERALE

INTERVENTI RICOMPRESI NELL'ELENCO ANNUALE

Codice Unico Intervento - CUI	CUP	Descrizione dell'intervento	Responsabile Unico del Progetto (*)	Importo annualità	Importo intervento	Finalità (Tabella E.1)	Livello di specificità (*) (Tabella D.3)	Confermità Urbanistica	Verifica viscoli ambientali	Livello di progettazione (Tabella E.2)	CENTRALE DI COMMITTEZZA O SOGGETTO AGGREGATORE AL QUALE SI INTENDE DELEGARE LA PROCEDURA DI AFFIDAMENTO		Intervento aggiunto o modifica programma (*) (Tabella D.5)
											codice AUSA	denominazione	
L00443770540201800079	J87H20000440001	REALIZZAZIONE POLO SCOLASTICO PER LE ESIGENZE DELLA CITTÀ DI TRESTINA - km 19+780	CARLI TIZIANA	2.000.000,00	7.200.000,00	MIS	2	SI	SI	2			
L00443770540202400022	J17H20000430001	Ponte in muratura a tre campate - soletta di piattaforma - ripistino dei copritratto - luci scuro - barriere - sgabioni	SOLINAS GIOVANNI	250.000,00	350.000,00	CPA	2	SI	SI				
L00443770540202400023	J87H20000590001	SP 103_1 DI MONTE S. MARIA TIBERINA KM 3+145 - BARRIERE CORDOLI	SOLINAS GIOVANNI	100.000,00	300.000,00	CPA	2	SI	SI				
L00443770540202400024	J87H20000430001	SP 452_1 di Giano dell'Umbria - Km 1+270 - Ponte in pietra e mattoni, sono presenti lesioni sulle murature e distacchi di parte di	SOLINAS GIOVANNI	100.000,00	350.000,00	CPA	2	SI	SI				
L00443770540202400027	J87H20000330001	SP 392/2 DI CITTÀ DELLA RIVIERE - LAVORI DI CONSOLIDAMENTO STRUTTURALE PONTE AL KM 4+600 (IMP. PROG. € 650.000 di cui € 260.000 previsti nel 2027)	SOLINAS GIOVANNI	190.000,00	650.000,00	CPA	2	SI	SI				
L00443770540202400030	J17H20000490001	SP 340_3 di Spina - km 0+500 Ponte con struttura portante composta da pile, spalle e travi in cemento armato. LARGHEZZA TOTALE STRUTTURA = 40,00 m - LARGHEZZA TOTALE STRUTTURA = 8,00 - n. 3 CAMPATE - CAMPATA MAX DI 5,00 m. Necessità di sostituzione delle barriere di sicurezza da bordo ponte, previo adeguamento dei cordoli laterali (n. 10) e monitoraggio con MIT 2020.	SOLINAS GIOVANNI	100.000,00	500.000,00	CPA	2	SI	SI				
L00443770540202400032	J47H20000410001	SP 414_4 di Collevallezza - Km 1+106 Ponte con struttura portante in muratura. LARGHEZZA TOTALE della struttura di 30 m circa. Necessità di interventi di consolidamento della volta, delle spalle e della struttura in generale, demolizione di muretto di sicurezza a bordo ponte previa demolizione dei muretti in muratura, impermeabilizzazione impalcato e pavimentazione superficiale - monitoraggio fraia.	SOLINAS GIOVANNI	260.000,00	760.000,00	CPA	2	SI	SI				
L00443770540202400033	J47H20000420001	SP 415_2 di Duesani - km 0+000 Ponte con struttura portante in muratura. LARGHEZZA di 400 m circa. Necessità di interventi di consolidamento della struttura in generale, barriere di sicurezza a bordo ponte (se necessario), impermeabilizzazione impalcato e pavimentazione superficiale	SOLINAS GIOVANNI	200.000,00	2.350.000,00	CPA	2	SI	SI				
L00443770540202400036	J87H20000550001	SP 460_2 di Montebelluno - Km 0+550 BARRIERE	SOLINAS GIOVANNI	100.000,00	300.000,00	CPA	2	SI	SI				
L00443770540202400026	J87H20001570001	SR 119 SELLANESE DAL KM 0+000 AL KM 05+750 - PAVIMENTAZIONE STRADALE A TRATTI SALTUARI E ADEGUAMENTO DELLA SEGNALETICA VERTICALE E ORIZZONTALE (IMP. PROG. € 474.100,00)	TORRINI STEFANO	431.000,00	431.000,00	CPA	1	SI	SI				
L00443770540202400027	J57H20000850001	SP 468 e SP 76 - muretti di monte senza rete, protezione parete di monte - SP 468 ricambio con stabilizzanti.	TORRINI STEFANO	200.000,00	450.000,00	CPA	1	SI	SI				

Codice Unico Intervento - CUI	CUP	Descrizione dell'intervento	Responsabile Unico del Progetto (*)	Importo annualità	Importo intervento	Finalità (Tabella E.1)	Livello di priorità (*) (Tabella D.3)	Conformità Urbanistica	Verifica vincoli ambientali	Livello di progettazione (Tabella E.2)	CENTRALE DI COMMITTEENZA O SOGGETTO AGGREGATORE AL QUALE SI INTENDE DELEGARE LA PROCEDURA DI AFFIDAMENTO		Intervento esiguito o variato a seguito di modifica programma (*) (Tabella D.5)
											codice AUSA	denominazione	
L00443770540202300028	J47H22000980001	pulitura delle banchine, imprevedimento della sede stradale e strumento di sicurezza per i mezzi affricanti, posa in opera nuove barriere, muretto di monte senza barriere	TORRINI STEFANO	300.000,00	500.000,00	CPA	1	SI	SI				
L00443770540202300029	J17H22000920001	SP 472 - Sistemazione del muro di pietra a monte della strada, depollazione della strada, posa in opera di anti-erosivo, posa in opera di nuove barriere rifacimento del lespello stradale.	TORRINI STEFANO	249.695,00	249.695,00	CPA	1	SI	SI				
L00443770540202300030	J47H22000910001	S.P. N. 479 di RISCOIO del km 0-000 al km+160. Intervento di sistemazione pavimentazione stradale e messa in sicurezza del corpo stradale. Importo complessivo € 24.064,50	TORRINI STEFANO	400.000,00	400.000,00	CPA	1	SI	SI				
L00443770540202300031	J27H22001790001	SP 17 - Interventi ricadenti nel comune di Arone e di Pollo S.C. DI MONTECUCCO COSTACCIARO - SCHEGGIA PASCELLOPO del km 0-000 al Km 12-000	TORRINI STEFANO	325.000,00	325.000,00	CPA	1	SI	SI				
L00443770540202300032	J87H22001580001	S.P. N. 136 del km 0-000 al km 38+136 S.P. N. 240 del km 0-000 al Km 8+673 - S.P. 240, 6 dal Km 0-000 al Km 6+283 - Riquilibrare delle pendenze perimetrali di maggiore degrado, rinvio della segnaletica verticale ed orizzontale e miglioramento delle barriere di sicurezza per interventi di maggiore rischio	TORRINI STEFANO	325.000,00	325.000,00	CPA	1	SI	SI				
L00443770540202300033	J77H22001720001	S.P. 241, 3 dal Km 0-000 al Km 3+422 e S.P. 241, 4 dal Km 0-000 al Km 1+553 - Riquilibrare delle pendenze perimetrali di maggiore degrado e rinvio della segnaletica verticale	TORRINI STEFANO	324.458,00	324.458,00	CPA	1	SI	SI				
L00443770540202300034	J27H22001810001	S.P. N. 5 EL ANINA del km 186+000 al km 182+000. Intervento di riqualificazione pavimentazioni carrabili e segnaletica verticale e laterale c.a. di Giallo Radio dal km 186+000 al km 182+000. Importo complessivo € 359.700,00	TORRINI STEFANO	110.000,00	327.000,00	CPA	1	SI	SI				
L00443770540202500001	J17H22000930001	S.P. N. 242 S. DI PASCIANO INTERVENTI DI STRAORDINARIA MANUTENZIONE. RISANAMENTO PIANI VIABILI A TRATTI SALTUARI	TORRINI STEFANO	461.671,81	461.671,81	CPA	2	SI	SI				
L00443770540202500002	J47H22000940001	S.P. N. 108 DELLA TIBERINA - S.P. N. 108 DELLA BAUCCA INTERVENTI DI STRAORDINARIA MANUTENZIONE. RISANAMENTO PIANI VIABILI A TRATTI SALTUARI	TORRINI STEFANO	505.452,31	505.452,31	CPA	2	SI	SI				
L00443770540202500003	J27H22000940001	S.P. N. 377/1 DI DERUTA S.P. 340/1 DI SPINA INTERVENTI DI STRAORDINARIA MANUTENZIONE. RISANAMENTO PIANI VIABILI A TRATTI SALTUARI	TORRINI STEFANO	424.322,51	424.322,51	CPA	2	SI	SI				
L00443770540202500004	J57H22000790001	S.P. N. 206 DI MONTELOVESCO - S.P. N. 204 DI NOGNA INTERVENTI DI STRAORDINARIA MANUTENZIONE. RISANAMENTO PIANI VIABILI A TRATTI SALTUARI	TORRINI STEFANO	475.000,00	475.000,00	CPA	2	SI	SI				
L00443770540202500005	J97H22000570001	S.P. 239/1 DI VALSORDA S.P. 241 DI CASALE VESCO S.P. 242 DI SCHIANO INTERVENTI DI STRAORDINARIA MANUTENZIONE. RISANAMENTO PIANI VIABILI A TRATTI SALTUARI	TORRINI STEFANO	736.126,06	736.126,06	CPA	2	SI	SI				
L00443770540202500006	J87H22001450001	S.P. N. 324/1 DI MARCIANO S.P. N. 375/3 DI MARCIANO - S.P. N. 421/3 DI COLLAZIONE - S.P. N. 414/2 DI COLLEVALENZA MONTECASTELLO - S.P. N. 423/1 DI SAN TERENZIANO INTERVENTI DI STRAORDINARIA MANUTENZIONE. RISANAMENTO PIANI VIABILI A TRATTI SALTUARI	TORRINI STEFANO	847.528,68	847.528,68	CPA	2	SI	SI				

Codice Unico Intervento - CUI	CUP	Descrizione dell'intervento	Responsabile Unico del Progetto (*)	Importo annualità	Importo intervento	Finalità (Tabella E.1)	Livello di priorità (*) (Tabella D.3)	Conformità Urbanistica	Verifica vincoli ambientali	Livello di progettazione (Tabella E.2)	CENTRALE DI COMMITTEENZA O SOGGETTO AGGREGATORE AL QUALE SI INTENDE DELEGARE LA PROCEDURA DI AFFIDAMENTO		Intervento aggiunto o variato a seguito di modifica programma (*) (Tabella D.5)
											codice AUSA	denominazione	
		A TRATTI SALTUARI											
L0044377054020250007	J37H26000580001	S.P. N. 447 DI CANNIOLA S.P. N. 465/1 DI MEGGIANO - S.P. N. 465/2 DI MEGGIANO - S.P. N. 470 DI MEGGIANO - S.P. N. 471 VALLO DI NEFA INTERVENTI DI STRAORDINARIA MANUT PER RISANAMENTO PIANI VIABE ADEGUAMENTO MIGLIORAMEN TO SISMICO ED ENERGETICO A TRATTI SALTUARI	TORRINI STEFANO	816.273,60	816.273,60	CPA	2	SI	SI				
L0044377054020220018	J37H21005640001	SP 464 DI MONTEBIBICO - KM 0-300 E KM 1-460 COMUNE DI SPOLETO DM 225/2021 STRUTTURALE FONTI E VIADOTTI (IMP. PROG. 300.000)	SOLIMAS GIOVANNI	300.000,00	300.000,00	CPA	2	SI	No	1			
L0044377054020230063	J51B21002250001	RICOSTRUZIONE CASA CANTONIERA IN VIA S. SIVIA S. 865.000	BRUNELLI FELICETTI FABIO	283.401,30	965.000,00	MIS	2	SI	SI	2			
L0044377054020240062	J37H24000040001	SP 208 SAN BARTOLOMEO - KM 6-338, 2-286, 6-430, 7-474 E 8-245 - SISTEMAZIONE FRANA RICAZIONE IN INTERAMBIELLE DIREZIONI DI MARCIA (IMP. PROG. € 1.700.000)	CASAGRANDE MIRKO	1.700.000,00	1.700.000,00	CPA	2	SI	SI	1			
L0044377054020240084	J17H24000980002	SR 220 PIVEAIOLA RISANAMENTO DEI PIANI VIABILE A TRATTI SALTUARI	TORRINI STEFANO	330.000,00	330.000,00	CPA	2	SI	SI				
L0044377054020240089	J37H24001520002	SR 298 EUGUBINA - SSRR ZONA 2 INTERVENTI DI STRAORDINARIA MANUTENZIONE RISANAMENTO PIANI VIABILI A TRATTI SALTUARI (IMP. PROG. € 431.034,95)	TORRINI STEFANO	431.034,95	431.034,95	CPA	2	SI	SI				
L0044377054020240093	J57H26000300002	SR 397 DI MONTEMOLINO - RISANAMENTO DEI PIANI VIABILI A TRATTI SALTUARI	TORRINI STEFANO	249.844,17	249.844,17	CPA	2	SI	SI				
L0044377054020240099	J77H26001360002	SR 147 DI ASSISI - SSRR ZONA 2 INTERVENTI DI STRAORDINARIA MANUTENZIONE RISANAMENTO DEI PIANI VIABILI E SEGNALETICA A TRATTI SALTUARI DAL KM 0-000 AL KM 6-780 AL KM 18-250	TORRINI STEFANO	221.045,90	221.045,90	CPA	2	SI	SI				
L0044377054020240011	J87H24001650002	SR 3 B15 TIBERINA - SSRR ZONA 1 INTERVENTI DI STRAORDINARIA MANUTENZIONE RISANAMENTO PIANI VIABILI A TRATTI SALTUARI	TORRINI STEFANO	222.684,48	222.684,48	CPA	2	SI	SI				
L0044377054020230049	J22C21002180001	LUOGO SCIENTIFICO "CASIMIRRI" ADEGUAMENTO MIGLIORAMENTO SISMICO ED ENERGETICO (IMP. PROG. € 8.172.000)	RAPICETTA ANDREA	2.000.000,00	8.172.000,00	ADN	2	SI	SI	5			
L0044377054020240012	J87H24001660002	SR 3 FLAMINIA - SSRR ZONA 5 INTERVENTI DI STRAORDINARIA MANUTENZIONE RISANAMENTO DEI PIANI VIABILI A TRATTI SALTUARI	TORRINI STEFANO	305.390,50	305.390,50	CPA	2	SI	SI				
L00443770540202400103	J87H24001670002	SR 397 DI MONTEMOLINO - SSRR ZONA 4 - INTERVENTO DI MESSA IN SICUREZZA DELLA LINEA FERROVIARIA DEL CENTRO ABITATO DI FRATTA TODINA	TORRINI STEFANO	320.000,00	320.000,00	CPA	2	SI	SI				
L0044377054020230050	J42C21002280001	ITE-IPSA "SIGISMONDI" - PALESTRA ADEGUAMENTO MIGLIORAMENTO SISMICO ED ENERGETICO (IMP. PROG. € 1.054.500)	BRUNELLI FELICETTI FABIO	300.000,00	1.054.500,00	ADN	2	SI	SI				
L0044377054020230051	J42C21002290001	ITAS "GIUFFELLI - ENAUDI" EDIFICIO ADEGUAMENTO MIGLIORAMENTO SISMICO ED ENERGETICO (IMP. PROG. € 12.000.000)	CECCHINI DANIELA	1.200.000,00	12.000.000,00	ADN	2	SI	SI	5			
L00443770540202400105	J37H26000750002	SR 3 TIBERINA - SSRR ZONA 2 - INTERVENTI DI STRAORDINARIA MANUTENZIONE RISANAMENTO DEI PIANI VIABILI E SEGNALETICA A TRATTI SALTUARI - DAL KM 88-000 AL KM 96-300	TORRINI STEFANO	200.000,00	200.000,00	CPA	2	SI	SI				

Codice Unico intervento - CUI	CUP	Descrizione dell'intervento	Responsabile Unico del Progetto (*)	Importo annualità	Importo intervento	Finalità (Tabella E.1)	Livello di priorità (*) (Tabella D.3)	Conformità Urbanistica	Verifica vincoli ambientali	Livello di progettazione (Tabella E.2)	CENTRALE DI COMMITTEENZA O SOGGETTO AGGREGATORE AL QUALE SI INTENDE DELEGARE LA PROCEDURA DI AFFIDAMENTO		Intervento esiguito o variato a seguito di modifica programma (*) (Tabella D.5)
											codice AUSA	denominazione	
L00443770540202300053	J61B21003840001	ITC "SCARPELLINI" - EDIFICIO PRINCIPALE ADEGUAMENTO/ MIGLIORAMENTO TO SISMICO ED EFFICIENTAMENTO ENERGETICO - ORD. 31/2021 - (IMP. PROG. € 6.352.000,00)	MANNOCCI GIANLUCA	954.300,00	6.352.000,00	ADN	2	SI	SI	5			
L00443770540202300054	J71B21002780001	ITCG "R. BONGHI" - EDIFICIO 1 ADEGUAMENTO/ MIGLIORAMENTO TO SISMICO ED EFFICIENTAMENTO ENERGETICO - ORD. 31/2021 - (IMP. PROG. € 2.636.000,00)	ROGARILARIA	250.000,00	2.636.000,00	ADN	2	SI	SI				
L00443770540202300055	J72C21001830001	CONVITTO NAZIONALE PRINCIPALE EDIFICIO 4 - TUNNEL DI COLLEGAMENTO ADEGUAMENTO/ MIGLIORAMENTO TO SISMICO ED EFFICIENTAMENTO ENERGETICO - ORD. 31/2021 - (IMP. PROG. € 243.200,00)	CARLI TIZIANA	35.000,00	243.200,00	ADN	2	SI	SI				
L00443770540202300056	J72C21001840001	CONVITTO NAZIONALE PRINCIPALE EDIFICIO 5 - BLOCCO D ADEGUAMENTO/ MIGLIORAMENTO TO SISMICO ED EFFICIENTAMENTO ENERGETICO - ORD. 31/2021 - (IMP. PROG. € 2.052.000,00)	CARLI TIZIANA	200.000,00	2.052.000,00	ADN	2	SI	SI				
L00443770540202300057	J61B21002040001	IPSA SEDE OLMO - EDIFICIO PRINCIPALE - ADEGUAMENTO/ MIGLIORAMENTO TO SISMICO ED EFFICIENTAMENTO ENERGETICO - ORD. 31/2021 - (IMP. PROG. € 5.799.000,00)	BERRETTA STEFANO	869.850,00	5.799.000,00	ADN	2	SI	SI	5			

(*) Si rimanda alle note corrispondenti della scheda D

Tabella E.1

ADN - Adeguamento normativo
 AMB - Qualità ambientale
 COP - Completamento Opera Incompiuta
 M.C. - Conservazione del patrimonio
 M.S. - Manutenzione ordinaria e straordinaria
 URB - Qualità urbana
 VAB - Valorizzazione beni vincolati
 DEM - Demolizione Opera Incompiuta
 DEOP - Demolizione opere preesistenti e non più utilizzabili

Tabella E.2

1. Documento di fattibilità delle alternative progettuali
 5. Documento di indirizzo della progettazione

Il referente del programma

BEI ADRIANO

SCHEDA F: PROGRAMMA TRIENNALE DEI LAVORI PUBBLICI 2025/2027 DELL'AMMINISTRAZIONE PROVINCIA DI Perugia - DIREZIONE GENERALE

ELENCO DEGLI INTERVENTI PRESENTI NELL'ELENCO ANNUALE DEL PRECEDENTE PROGRAMMA TRIENNALE E NON RIPROPOSTI E NON AVVIATI

Codice Unico Intervento - CUI	CUP	Descrizione dell'intervento	Importo intervento	Livello di priorità	Motivo per il quale l'intervento non è riproposto (1)

Note

(1) breve descrizione dei motivi

Il referente del programma
BEI ADRIANO