



Provincia di Perugia

IL CONSIGLIO PROVINCIALE

(ai sensi dell'art.1 comma 55 della Legge 7 aprile 2014, n. 56 e s.m.i)

Proposta. n. 2025/1230

Deliberazione n. 51 del 17/12/2025

ALLEGATI

- Allegato A-Relazione attuazione piano precedente
- Allegato B-Piano razionalizzazione società partecipate
- Allegato C-Relazione sui Trasporti_ex_art_30_DLgs_201_2022

OGGETTO: Revisione ordinaria delle partecipazioni ex art.20, D.Lgs. 19 agosto 2016 n. 175 e smi e stato di attuazione del precedente piano di razionalizzazione. Ricognizione dei servizi pubblici locali di rilevanza economica.

MASSIMILIANO PRESCIUTTI	PRESENTE
BARBARITO JACOPO	PRESENTE
BACELLI ANDREA	PRESENTE
DOMINICI GIOVANNI	ASSENTE
LANDRINI MORENO	PRESENTE
LIBERTI ERIDANO	PRESENTE
MOSCIONI GIANLUCA	PRESENTE
ORTALI GIANLUCA	PRESENTE
PASQUINO FRANCESCA	PRESENTE
PASQUALI SANDRO	PRESENTE

SCHIATTELLI FILIPPO	ASSENTE
SERVI LAURA	PRESENTE
VESCOVI RICCARDO	PRESENTE

Assiste il ViceSegretario Generale: Avv. DANILO MONTAGANO

VISTO l'art. 42 del D.Lgs. 18 agosto 2000 n. 267;

CONSIDERATO quanto disposto dal D.Lgs. 19 agosto 2016 n. 175 e smi, emanato in attuazione dell'art. 18, legge 7 agosto 2015 n. 124 , che costituisce il nuovo Testo unico in materia di Società a partecipazione Pubblica (Tusp);

CONSIDERATO che con l'entrata in vigore del D.Lgs. 19 agosto 2016 n. 175, il legislatore ha voluto rendere sistematica la ricognizione delle partecipazioni societarie, richiedendo, agli Enti Locali di eseguire una revisione periodica annuale delle partecipazioni pubbliche, disciplinata dall'art. 20 del TUSP;

VISTO in particolare l'art. 20, comma 4, del D.Lgs. 19 agosto 2016 n. 175 che prevede che a completamento dell'adempimento di cui sopra la amministrazione devono approvare, entro il 31 dicembre dell'anno successivo, una relazione sull'attuazione delle misure previste nel piano di razionalizzazione;

RICORDATO che, ai sensi del comma 2 del citato art. 20 TUSP "I piani di razionalizzazione, corredati di un'apposita relazione tecnica, con specifica indicazione di modalità e tempi di attuazione, sono adottati ove, in sede di analisi di cui al comma 1, le amministrazioni pubbliche rilevino:

- a) *partecipazioni societarie che non rientrino in alcuna delle categorie di cui all'articolo 4;*
- b) *società che risultino prive di dipendenti o abbiano un numero di amministratori superiore a quello dei dipendenti;*
- c) *partecipazioni in società che svolgono attività analoghe o simili a quelle svolte da altre società partecipate o da enti pubblici strumentali;*
- d) *partecipazioni in società che, nel triennio precedente, abbiano conseguito un fatturato medio non superiore a un milione di euro;*
- e) *partecipazioni in società diverse da quelle costituite per la gestione di un servizio d'interesse generale, che abbiano prodotto un risultato negativo per quattro dei cinque esercizi precedenti;*
- f) *necessità di contenimento dei costi di funzionamento;*
- g) *necessità di aggregazione di società aventi ad oggetto le attività consentite all'articolo 4".*

ATTESO che l'ente pubblico, fermo restando quanto sopra indicato, può mantenere partecipazioni in società esclusivamente per lo svolgimento delle attività indicate dall'art. 4, comma 2, del Tusp, comunque nei limiti di cui al comma 1 del medesimo articolo:

- a) *produzione di un servizio di interesse generale, ivi inclusa la realizzazione e la gestione delle reti e degli impianti funzionali ai servizi medesimi;*
- b) *progettazione e realizzazione di un'opera pubblica sulla base di un accordo di programma fra amministrazioni pubbliche, ai sensi dell'articolo 193 del decreto legislativo n. 50 del 2016;*
- c) *realizzazione e gestione di un'opera pubblica ovvero organizzazione e gestione di un servizio d'interesse generale attraverso un contratto di partenariato di cui all'articolo 180 del decreto legislativo n. 50 del 2016, con un imprenditore selezionato con le modalità di cui all'articolo 17, commi 1 e 2;*

- d) *autoproduzione di beni o servizi strumentali all'ente o agli enti pubblici partecipanti o allo svolgimento delle loro funzioni, nel rispetto delle condizioni stabilite dalle direttive europee in materia di contratti pubblici e della relativa disciplina nazionale di recepimento;*
- e) *servizi di committenza, ivi incluse le attività di committenza ausiliarie, apprestati a supporto di enti senza scopo di lucro e di amministrazioni aggiudicatrici di cui all'articolo 3, comma 1, lettera a), del decreto legislativo n. 50 del 2016;*

ATTESO che sono altresì ammesse, ai sensi dell'art. 4, co. 7, le partecipazioni nelle società aventi per oggetto sociale prevalente la gestione di spazi fieristici e organizzazione di eventi fieristici;

CONSIDERATO che le disposizioni del predetto Testo unico devono essere applicate avendo riguardo all'efficiente gestione delle partecipazioni pubbliche, alla tutela e promozione della concorrenza e del mercato, nonché alla razionalizzazione e riduzione della spesa pubblica;

VALUTATE pertanto le modalità di svolgimento delle attività e dei servizi oggetto delle società partecipate dall'Ente, con particolare riguardo all'efficienza, al contenimento dei costi di gestione ed alla tutela e promozione della concorrenza e del mercato;

TENUTO CONTO del miglior soddisfacimento dei bisogni della comunità e del territorio amministrati a mezzo delle attività e dei servizi resi dalle società partecipate possedute dall'Ente;

RITENUTO CHE le partecipazioni eventualmente da alienare devono essere individuate perseguendo, al contempo, la migliore efficienza, la più elevata razionalità, la massima riduzione della spesa pubblica e la più adeguata cura degli interessi della comunità e del territorio amministrato;

RICHIAMATA la D. C. n. 50 del 23.12.2024 con la quale è stata approvata la revisione ordinaria delle partecipazioni ex art. 20 del D.Lgs. 175/2016, come modificato dal D.Lgs. 100/2017, con riferimento alla data del 31 dicembre 2023;

VISTA la relazione sullo stato di attuazione delle misure previste nel piano di razionalizzazione 2023 che risulta depositata agli atti dell'Ente (Allegato A);

DATO ATTO che, come evidenziato nell'Allegato A riguardo le Società A.E.A. Srl e AMUB Spa, le rispettive procedure di cessazione della partecipazione da parte della Provincia sono in fase conclusiva, e pertanto possono considerarsi attuate le misure previste dalla precedente revisione ordinaria di cui alla D.C.P. n. 50 del 23.12.2024;

RITENUTO necessario, in particolare che, a conferma della volontà espressa in tutte le precedenti deliberazioni di revisione delle partecipazioni azionarie della Provincia di Perugia, si proceda alla alienazione del pacchetto azionario detenuto in AMUB Spa mediante sottoscrizione di atto notarile;

VISTO l'esito della ricognizione effettuata, come risultante nell'Allegato B alla presente deliberazione, dettagliato per ciascuna partecipazione detenuta, allegato depositato agli atti dell'Ente;

CONSIDERATO che l'analisi, ai sensi dell'art. 20, co. 1, del Tuel, deve riguardare le società partecipate direttamente, cioè quelle in cui gli enti dispongono della titolarità di rapporti comportanti la qualità di socio o la titolarità di strumenti finanziari che attribuiscono diritti amministrativi e deve estendersi anche alle società detenute per il tramite di società detenute dall'ente o altri organismi soggetti a controllo da parte della medesima amministrazione pubblica, partecipazioni indirette.

RILEVATO che alla data del **31.12.2024** la Provincia di Perugia deteneva partecipazioni nelle seguenti società:

Dirette

- AGENZIA PER L'ENERGIA E L'AMBIENTE S.R.L. IN LIQUIDAZIONE DAL 2025
- QUADRILATERO MARCHE UMBRIA S.P.A.
- SOCIETÀ REGIONALE PER LO SVILUPPO ECONOMICO DELL'UMBRIA - SVILUPPUMBRIA S.P.A.
- PUNTOZERO S.C.A R.L.
- UMBRIAFIERE S.P.A.
- UMBRIA T.P.L. E MOBILITÀ S.P.A.
- AMUB MAGIONE S.P.A.
- CONSORZIO VALTIBERINA PRODUCE - C.V.P. - S.C.A R.L. –IN LIQUIDAZIONE
- VALNESTORE SVILUPPO S.R.L. - IN LIQUIDAZIONE (PROCEDURA CONCLUSA CON L'APPROVAZIONE DEL BILANCIO FINALE IL 31/12/2024 E CANCELLATA DAL R.I. IN DATA 17/01/2025)

Indirette per il tramite di Umbria T.P.L. e Mobilità s.p.a.

- Metrò Perugia S.c.a r.l.
- Ergin S.c.a r.l.. in liquidazione - (Liquidazione conclusa – cancellata dal R.I. in data 14/03/2025)
- S.B.E.. Enerverde Srl Soc. Agricola in liquidazione
- Roma TPL S.c.a r.l. (cessione della partecipazione in data 29/10/2024)
- Ciriè Parcheggio s.p.a.
- Foligno Parcheggio s.r.l.
- SIPA Spa
- Tiburtina Bus srl
- ATC Esercizio spa
- Società Agricola Alto Chiascio Energie Rinnovabili s.r.l.

Indirette per il tramite di Sviluppumbria S.p.a.

- 3a Parco Tecnologico Agroalimentare Soc. Cons. A R. L.
- Quadrilatero Marche-Umbria S.P.A.
- Umbriafiere S.P.A.
- Gepafin S.P.A.
- Sase S.P.A.
- Centro Ceramica Umbra Soc. Coop. A R.L. in Liquidazione (procedura conclusa il 09/07/2024)
- Consorzio Valtiberina Produce Scarl In Liquidazione
- International Multimedia University Srl In Fallimento
- Isrim Soc. Cons. Arl In Fallimento (procedura conclusa il 08/10/2024)

- La Verde Collina Srl In Fallimento (cessata procedura conclusa il 03/06/2024)
- Nuova Panetto E Petrelli Spa In Fallimento

TENUTO CONTO che l'esame ricognitivo di tutte le partecipazioni detenute è stato istruito in conformità ai sopra indicati criteri e prescrizioni come dettagliatamente indicato nelle schede e nella relazione tecnica (Allegato B), parte integrante e sostanziale del presente atto;

RICHIAMATO inoltre il D.Lgs. n. 201 del 23 dicembre 2022 "Riordino della disciplina dei servizi pubblici locali di rilevanza economica" che ha previsto, all'art. 30, che i comuni o le loro eventuali forme associative, con popolazione superiore a 5.000 abitanti, le città metropolitane, le province e gli altri enti competenti, in relazione al proprio ambito o bacino del servizio, debbano effettuare una ricognizione periodica della situazione gestionale dei servizi pubblici locali di rilevanza economica nei rispettivi territori;

TENUTO CONTO che ai sensi del comma 2 del sopracitato articolo la ricognizione è contenuta in un'apposita relazione ed è aggiornata ogni anno, contestualmente all'analisi dell'assetto delle società partecipate di cui all'articolo 20 del decreto legislativo n.175 del 2016 ("revisione ordinaria delle partecipazioni") ;

DATO ATTO che, per la Provincia di Perugia, l'unico servizio pubblico locale di rilevanza economica gestito è il "Servizio di trasporto pubblico locale su gomma e trasporto di navigazione sul Lago Trasimeno";

VISTA la relazione di ricognizione dei servizi pubblici locali di rilevanza economica della Provincia di Perugia predisposta, ai sensi dell'art. 14 del D.Lgs 201/2022, dal Responsabile del Servizio competente (Allegato C);

Visto il testo unico delle leggi sull'ordinamento degli enti locali approvato con d.lgs. 267/2000 e s.m.i;

Visti lo Statuto ed i Regolamenti dell'Ente;

Vista la l. 56/2014 "Disposizioni sulle città metropolitane, sulle province, sulle unioni e fusioni di comuni e s.m.i.", in particolare, l'art. 1, comma 55 che delinea in maniera tassativa le competenze, rispettivamente, del Presidente, del Consiglio provinciale e dell'Assemblea dei Sindaci;

Visto il parere favorevole in ordine alla regolarità tecnica espresso dal Dirigente del Servizio Finanziario ai sensi dell'art. 49, del d.lgs 267/2000, come sostituito dall'art. 3, c. 2, lett. b) del d.l. 174/2012, convertito con modificazioni dalla l. 213/2012;

Visto il parere favorevole in ordine alla regolarità contabile espresso dal Dirigente del Servizio Finanziario ai sensi dell'art. 49, d.lgs 267/2000, come sostituito dall'art. 3, c comma 2 lett. b) del d.l. 174/2012, convertito con modificazioni dalla l. 213/2012;

Sentito il ViceSegretario Generale in ordine alla conformità dell'atto alle disposizioni normative vigenti;

DATO atto che è stato acquisito il parere favorevole del Collegio dei Revisori dei Conti;

Ricordato che la pratica in questione è stata esaminata dalla competente commissione consiliare permanente nella seduta del 17.12.2025 e che la stessa, nel merito, ha espresso parere favorevole a maggioranza dei consiglieri presenti;

Si pone in votazione palese per appello nominale la proposta di deliberazione di che trattasi con il seguente risultato:

n. 8 voti favorevoli (Presciutti, Bacelli, Landrini, Moscioni, Pasquali, Pasquino, Servi, Vescovi), n. 3 voti contrari (Barbarito, Liberti, Ortali) espressi su n. 11 consiglieri presenti e n. 11 votanti;

Tenuto conto di quanto sopra,

DELIBERA

1. di approvare l'Allegato A, che costituisce parte integrante e sostanziale del presente atto, concernente la "Relazione sull'attuazione del piano di razionalizzazione delle partecipazioni";
2. di prendere atto, riguardo le Società A.E.A. Srl e AMUB Spa, che le rispettive procedure di cessazione della partecipazione da parte della Provincia sono in fase conclusiva, e pertanto possono considerarsi attuate le misure previste dalla precedente revisione ordinaria di cui alla D.C.P. n. 50 del 23.12.2024;
3. di confermare pertanto la volontà espressa in tutte le precedenti deliberazioni di revisione delle partecipazioni azionarie della Provincia di Perugia, di alienare il pacchetto azionario detenuto in AMUB Spa mediante sottoscrizione di atto notarile nei termini e modalità concordate con la Società e riportate nella nota del 26/11/2025;
4. di approvare, tenuto conto di tutto quanto in premessa riportato, la ricognizione delle partecipazioni societarie possedute dalla Provincia di Perugia alla data del 31 dicembre 2024 ed il relativo piano di razionalizzazione contenuti nell'Allegato B), parte integrante e sostanziale della presente deliberazione;
5. di prendere atto del seguente esito della rilevazione:

Partecipazioni dirette	
NOME PARTECIPATA	ESITO DELLA RICOGNIZIONE
Agenzia per l'Energia e l'Ambiente s.r.l.	In liquidazione dal 2025 – Previsto scioglimento
Quadrilatero Marche-Umbria s.p.a.	Mantenere
Società Regionale per lo Sviluppo Economico dell'Umbria – SVILUPPUMBRIA S.p.a.	Mantenere
PuntoZero S.c.a r.l.	Mantenere
Umbriafiere s.p.a.	Mantenere
Umbria T.P.L. e Mobilità s.p.a.	Mantenere
Amub Magione s.p.a.	Cessione
Consorzio Valtiberina Produce – C.V.P. – s.c.a r.l._In liquidazione	Liquidazione in corso
Valnestore Sviluppo s.r.l._In Liquidazione-Cessata	Liquidazione conclusa- La società è stata cancellata dal R.I. in data 17/01/2025
Partecipazioni indirette tramite Umbria T.P.L. e Mobilità s.p.a.	
NOME PARTECIPATA	ESITO DELLA RICOGNIZIONE
Metrò Perugia S.c.a r.l.	Prevista cessione
Ergin S.C.A R.L. in liquidazione	Liquidazione conclusa – La società è stata cancellata dal R.I. in data 14/03/2025
S.B.E.. Enerverde Srl Soc. Agricola In liquidazione	Liquidazione in corso
Roma TPL S.c.a r.l.	Cessata in data 29.10.2024
Ciriè Parcheggi s.r.l.	Prevista cessione
Foligno Parcheggi s.r.l.	Prevista cessione
S..I.P.A. Spa	Prevista cessione
Tiburtina Bus srl	Prevista cessione
ATC Esercizio spa	Prevista cessione
Società Agricola Alto Chiascio Energie Rinnovabili s.r.l.	Prevista la cancellazione entro il 2026
Partecipazioni indirette detenute tramite Sviluppumbria S.p.a.	
NOME PARTECIPATA	ESITO DELLA RICOGNIZIONE
3a Parco Tecnologico Agroalimentare S.C.a r.l.	Mantenere
Quadrilatero Marche-Umbria s.p.a.	Mantenere
Umbriafiere s.p.a.	Mantenere
Garanzia Partecipazioni e Finanziamenti Spa - GEPAFIN Spa	Mantenere
S.a.s.e. S.p.a.	Mantenere
Centro Ceramica Umbra Soc.c.a r.l. In Liquidazione	Cessata (cancellata dal registro delle imprese in data 09/07/2024)
Consorzio Valtiberina Produce – C.V.P. – s.c.a r.l._In liquidazione	Liquidazione in corso
International Multimedia University Srl In Fallimento	In fallimento
Isrim S.c.a r.l. In Fallimento	Cessata (cancellata dal registro delle imprese in data 08/10/2024)
La Verde Collina S.r.l. In Fallimento	Cessata (cancellata dal registro delle imprese in data 03/06/2024)
Nuova Panetto E Petrelli Spa In Fallimento	In fallimento

6. di predisporre le procedure amministrative per l'attuazione di quanto sopra deliberato;
7. di approvare inoltre, in attuazione dell'art. 30 del d.lgs. 201/2022, la Relazione di ricognizione dei servizi pubblici locali di rilevanza economica, allegata alla presente per formarne parte integrante e sostanziale, Allegato C;
8. di dare atto che la Relazione di ricognizione dei servizi pubblici locali di rilevanza economica, di cui all'art. 30, c. 2, del d. lgs. 201/2022, parte integrante e sostanziale della seguente deliberazione, viene approvata con il presente atto, tenuto conto che Umbria TPL e Mobilità Spa è società in house providing della Provincia di Perugia e svolge per essa le funzioni di Agenzia per il trasporto pubblico e la Mobilità, quali la gestione dei contratti di servizio in essere, nei quali è subentrata, e l'espletamento della nuova gara per i servizi di Trasporto Pubblico Locale;
9. di inviare copia del presente provvedimento, con le modalità di cui all'art. 17, D.L. n. 90/2014, e s.m.i., alla competente Sezione Regionale di controllo della Corte dei Conti e alla struttura

individuata dal Ministero dell'Economia e delle Finanze (MEF), in attuazione dell'art. 15 del D.Lgs n. 175 del 2016 e s.m.i.;

10. di disporre ai sensi dell'art. 31 del d. lgs. 201/2022, che la relazione di cui sopra (Allegato C) sia pubblicata sul sito istituzionale dell'ente e trasmessa contestualmente all'Anac;
11. di disporre la pubblicazione del presente provvedimento all'albo pretorio on line e su "Amministrazione trasparente" del sito internet istituzionale ai sensi del d.lgs. 33/2013 e s.m.i.;
12. di dare atto che, ai sensi dell'art. 5, l. 241/1990 e s.m.i. e del "Regolamento sul rapporto tra i cittadini e l'amministrazione nello svolgimento delle attività e dei procedimenti amministrativi", approvato con Delibera Consiliare n. 30 del 18 marzo 2008, il dott. Alberto Orvietani è responsabile del procedimento amministrativo.

Inoltre, vista l'urgenza del provvedimento in discussione,

IL CONSIGLIO

con n. 8 voti favorevoli (Presciutti, Bacelli, Landrini, Moscioni, Pasquali, Pasquino, Servi, Vescovi), n. 3 voti contrari (Barbarito, Liberti, Ortali) espressi su n. 11 consiglieri presenti e n. 11 votanti;

dichiara il presente provvedimento immediatamente eseguibile ai sensi dell'art. 134, c. 4, d.lgs 267/2000.

Documento informatico firmato digitalmente.

Il Presidente: MASSIMILIANO PRESCIUTTI

Il ViceSegretario Generale: AVV. DANILO MONTAGANO



Provincia di Perugia

**RELAZIONE SULL'ATTUAZIONE DEL PRECEDENTE PIANO DI RAZIONALIZZAZIONE
DELLE PARTECIPAZIONI**

Il Consiglio provinciale con deliberazione n. 50 del 23/12/2024 ha approvato il piano ordinario di razionalizzazione delle partecipate possedute ai sensi dell'art. 20 del D.lgs. 175/2016 e smi dal quale è risultato il seguente esito:

Partecipazioni dirette				
NOME PARTECIPATA	CODICE FISCALE PARTECIPATA	QUOTA DI PARTECIPAZIONE	BREVE DESCRIZIONE	ESITO DELLA RICOGNIZIONE
Agenzia per l'Energia e l'Ambiente s.r.l.	02227380546	100,00%	Produzione di un servizio di interesse generale (art. 4, c. 2, lett. a) _ Controllo impianti termici	Mantenere
Quadrilatero Marche-Umbria s.p.a.	07555981005	0,06%	Progettazione e realizzazione opera pubblica sulla base di un accordo di programma tra PPAA (Art. 4, c. 2, lett. b)-Progettazione e realizzazione di tratte stradali	Mantenere
Società Regionale per lo Sviluppo Economico dell'Umbria – SVILUPPUMBRIA S.p.a.	00267120541	0,99%	Società contenuta nell'Allegato A al D.Lgs. 175/2016	Mantenere
PuntoZero S.c.a r.l.	02915750547	5,01%	Dal 01.01.2022 è operativa PuntoZero Scarl, a seguito della fusione per incorporazione di Umbria Digitale S.c.a r.l. in Umbria Salute e Servizi S.c.a r.l.	Mantenere
Umbriafiere s.p.a.	02270300540	8,00%	Organizzazione di manifestazioni fieristiche	Mantenere
Umbria T.P.L. e Mobilità s.p.a.	03176620544	28,85%	Produzione di un servizio di interesse generale (art. 4, c. 2, lett. a) _La società svolge le funzioni di agenzia unica per la mobilità ed il trasporto pubblico locale ai sensi, nel rispetto e con le modalità di cui alla legge regionale 2 aprile 2015 n. 9	Mantenere
Amub Magione s.p.a.	01507110540	3,58%	Organizzazione gare automobilistiche e motociclistiche	Cessione
Consorzio Valtiberina Produce – C.V.P. – s.c.a r.l._In liquidazione	02413050549	4,21%	La società è stata posta in liquidazione con atto del 03/08/2017 – data di iscrizione 07/08/2017.	Liquidazione in corso
Valnestore Sviluppo s.r.l._In Liquidazione	02391100548	25,00%	La società è stata posta in liquidazione con atto del 20/06/2016 - data di iscrizione 27/06/2016	Liquidazione in corso

Si precisa che le sotto elencate società riportate in “liquidazione in corso” come esito della rilevazione sono state poste in tale stato o in data antecedente alla redazione del piano.

A tutt’oggi risultano:

- Procedura di liquidazione in corso per la società “Consorzio Valtiberina Produce-C.V.P-s.c.a r.l.-In liquidazione”
- Procedura di liquidazione conclusa per la società “Valnestore Sviluppo s.r.l.-Liquidazione”
- Procedura di cessione in fase conclusiva per la società “A.M.U.B. S.p.A.”

Come già prospettato nel precedente piano, per impossibilità di conseguire l’oggetto sociale, la società “Agenzia per l’Energia e l’Ambiente s.r.l.” è stata posta in liquidazione nel corso del 2025 e ad oggi la procedura di cessazione risulta in fase conclusiva.

**ATTUAZIONE DELLE MISURE PREVISTE NEL PIANO DI RAZIONALIZZAZIONE
PERIODICA AL 31/12/2023
APPROVATO CON DELIBERA DI CONSIGLIO PROVINCIALE N. 50 del 23./12/2024**

AMUB MAGIONE S.P.A.

Interventi programmati:

Cessione della partecipazione a titolo oneroso, già disposta con i precedenti piani di razionalizzazione, in quanto le attività svolte dalla società non sono strettamente necessarie al perseguimento dei fini istituzionali dell'ente (art. 4, co. 1, Tusp).

Modalità di attuazione prevista:

L'Ente ha espletato un tentativo di cessione della propria partecipazione tramite una procedura ad evidenza pubblica. Tale procedura è andata deserta per assenza di domande di partecipazione e con determinazione dirigenziale n. 580 del 5.03.2020 è stata disposta l'attivazione della procedura di liquidazione secondo le disposizioni dettate dall'art. 24, comma 5, del d.lgs. 19.08.2016, n. 175. Con Pec del 4/05/2020 è stata richiesta alla società la liquidazione della propria partecipazione azionaria, in base ai criteri stabiliti all'art. 2437-ter secondo comma, e seguendo il procedimento di cui all'art. 2437-quater del codice civile.

Stato di attuazione:

Il rinnovo del Consiglio di Amministrazione con la nomina di un nuovo Presidente avvenuta il 28/04/2020 e soprattutto lo stato di emergenza creatosi a seguito del diffondersi della pandemia Covid-19 non ha permesso la chiusura delle operazioni nei termini previsti.

L'Ente nel corso del 2021 ha inoltrato numerosi solleciti tra cui, in data 26 aprile 2021, prot GE/2021/0011842, ha trasmesso nota con la quale si sollecitava ultimativamente la società ad attivare con la massima urgenza le procedure necessarie ai fini della liquidazione a favore della Provincia di Perugia della propria partecipazione azionaria, in base ai criteri stabiliti all'art. 2437-ter secondo comma, e seguendo il procedimento di cui all'art. 2437-quater del codice civile.

Poiché a quel sollecito non è pervenuto riscontro, non essendo ulteriormente procrastinabile la liquidazione della quota societaria posseduta dalla Provincia, l'Ente ha trasmesso ulteriore nota in data 8 ottobre 2021, inviata, oltre che alla società, alla Corte dei conti Sezione Regionale di controllo per l'Umbria e al Ministero dell'Economia e delle Finanze Dipartimento del Tesoro Struttura di indirizzo, monitoraggio e controllo delle partecipazioni pubbliche Direzione VII – Ufficio VII, con la quale è stato intimato ad A.M.U.B. S.p.A. di concludere, entro e non oltre il 31.12.2021, le procedure di liquidazione della quota di partecipazione azionaria posseduta da questo Ente, e di pagare alla Provincia, nello stesso termine, il relativo importo in denaro.

Nell'anno 2022 non essendo pervenute comunicazioni in merito con nota pec n. 39114/2022 è stata nuovamente sollecitata la procedura di liquidazione della quota societaria ai sensi dell'art. 24, comma 5, del D. lgs. 19.08.2016, n. 175.

Con nota Pec prot. GE 33218 del 29.09.2023, nel richiedere “un aggiornamento circa lo stato di avanzamento della procedura stessa, si sollecita ulteriormente, e nel più breve termine, la liquidazione della quota azionaria di questo ente, essendo ingiustificabile l'inerzia degli amministratori rispetto a tale obbligo di legge”.

A tale richiesta non è stato dato alcun riscontro e pertanto con ulteriore nota Pec prot. GE 40457 del 30.11.2023 l'Ente ha nuovamente chiesto “di essere informato circa lo stato di avanzamento della procedura ex art. 24, c. 5, del D. Lgs. n. 175/2016 e, qualora non ancora conclusa, di procedere

celermente alla sua conclusione mediante liquidazione alla Provincia di Perugia dell'importo spettante, avvertendo che, in difetto, si procederà alla tutela in sede legale del diritto di recesso dell'Ente".

Con nota del 9 febbraio 2024, acquisita al protocollo dell'ente con il n. GE/2024/0004529, la Società comunicava di aver provveduto alla quantificazione del valore della quota di partecipazione della Provincia di Perugia adottando i criteri previsti dallo Statuto societario, valore determinato in euro 25.000,00. L'Ente, con nota prot. 2024/0012509 del 11/04/2024, ha fatto presente alla Società che la quantificazione operata con i criteri statutari, astrattamente previsti dall'art. 2437-ter, quarto comma, del c.c., non rispettava il dettato normativo, posto che l'art. 24, comma 5 del D. Lgs. 175/2016, che disciplina la fattispecie in esame, stabilisce che la partecipazione *"... è liquidata in denaro in base ai criteri stabiliti dall'art. 2437-ter, secondo comma, e seguendo il procedimento di cui all'art. 2437-quater del codice civile"*. L'Ente ha ribadito quindi la necessità che la quantificazione del valore della partecipazione della Provincia di Perugia fosse effettuata secondo i criteri previsti dalla legge.

Con nota prot. 2024/0035018 del 08/10/2024 la società ha comunicato la disponibilità a procedere alla liquidazione a favore della Provincia della quota di partecipazione detenuta in AMUB Magione S.p.A. per l'importo di euro 54.696,00, derivante dalla valorizzazione effettuata con applicazione del criterio stabilito all'art 11 dello statuto della Società, sulla scorta di apposita relazione tecnica disposta dal Tribunale di Perugia. In risposta a tale nota, con comunicazione del 18.11.2024, l'Ente ha ribadito la necessità che la valorizzazione della partecipazione dell'Ente venga effettuata utilizzando i criteri stabiliti dalla legge (art. 2437-ter, secondo comma), e non i criteri statutari astrattamente previsti dall'art. 2437-ter, quarto comma.

Con la stessa nota si è fatto presente che in mancanza di comunicazioni della Società, da inviare nel termine di 10 giorni dal ricevimento, di voler procedere alla quantificazione della quota azionaria della Provincia secondo quanto stabilito per legge, la Provincia avrebbe attivato le procedure più idonee alla tutela dei propri interessi.

Con nota Pec acquisita con protocollo dell'Ente n. 39289 del 28/10/2025 la società Amub Magione Spa ha relazionato in merito alla cessione delle proprie partecipazioni riferendo:

- "Nel corso dell'esercizio 2024 sono state poste in essere le attività propedeutiche alla predisposizione dell'atto di acquisto di azioni proprie da parte di AMUB S.p.A., relativamente alle quote detenute dal Comune di Magione. Le attività hanno riguardato l'analisi tecnico-amministrativa dell'operazione, la definizione degli aspetti procedurali e la raccolta della documentazione necessaria ai fini della cessione."

- "Nel corso dell'anno 2025 AMUB S.p.A. ha concluso l'operazione di riacquisto delle azioni proprie dal Comune di Magione e, in collaborazione con la Provincia di Perugia, ha affidato l'incarico a un notaio per la predisposizione dell'atto di acquisto delle azioni proprie detenute dalla Provincia stessa. Tale attività potrà consentire il completamento della cessione delle quote provinciali entro l'esercizio 2025, salvo eventuali slittamenti connessi ai tempi tecnico-amministrativi dell'operazione."

Con nota Pec acquisita con protocollo dell'Ente n. 43060 del 26/11/2025 la società Amub Magione Spa, nel confermare la volontà di dare corso all'acquisizione di azioni proprie, già deliberata, nel più breve termine, trasmette all'ente la perizia di stima del pacchetto azionario oggetto di cessione, nonché il parere reso dal Revisore Unico della Società, ai sensi dell'art. 2437-ter del Codice Civile, riguardo la congruità del valore determinato dal tecnico estimatore.

La cessione si perfezionerà prevedibilmente entro il mese di gennaio 2026 con la sottoscrizione dell'atto notarile.

SOCIETA' IN LIQUIDAZIONE

CONSORZIO VALTIBERINA PRODUCE - C.V.P. - SOC.CONSORTILE A RESPONSABILITA' LIMITATA IN LIQUIDAZIONE

In data 03/08/2017 - data di iscrizione 07/08/2017 - la società è stata posta in liquidazione.

Stato di attuazione:

La procedura di liquidazione risulta ancora in corso.

Di seguito si riportano i fatti di rilievo verificatisi nel corso della procedura evidenziati nella nota di Stato di avanzamento della procedura di liquidazione trasmessa dal liquidatore con Pec E n. 2024-40635 del 21 nov 2024.

“Relazione dettagliata sull’attività svolta e i risultati conseguiti nell’esercizio 2023:

Occorre premettere che la procedura di liquidazione, non prevedendo, come già anticipato, l’integrale soddisfazione di tutti i debiti, deve necessariamente tenere in considerazione che i pagamenti devono essere eseguiti secondo l’ordine dei privilegi previsti dal Codice Civile.

Le procedure di recupero dei crediti più consistenti hanno finora dato esito negativo anche in ordine alla opportunità di intraprendere azioni esecutive, i crediti di minore entità sono in fase di definizione.

Al fine di accelerare la chiusura della procedura di liquidazione, è in fase di valutazione l’opportunità di abbandonare le procedure di recupero che manifestano una minore possibilità di realizzo.

Ciò premesso, non conoscendo ancora l’ammontare definitivo della massa attiva, le attività di transazione, ancorché in avanzata fase di definizione, ma con un importo da corrispondere indicato all’interno di una forbice tra minimo e massimo, non sono state formalizzate al fine di escludere che la massa attiva risulti insufficiente per il pagamento di tutte le pendenze, rendendo di conseguenza necessario, a fronte di un disavanzo, l’intervento da parte dei soci.

L’attività è pertanto finalizzata alla chiusura della procedura con un pareggio tra la massa attiva ed i debiti residui (le transazioni dovranno avere come risultato complessivo un somma a debito pari alla massa attiva).

Non sono previsti aggravii a carico dei soci, ferma restando l’impossibilità di procedere alla restituzione del capitale sociale versato.”

Andamento gestionale e risultati prospettici al 31/12/2024: (Relazione dettagliata sull’attività svolta a tutt’oggi nell’esercizio 2023 e data stimata per la conclusione della procedura)

Continuano le procedure per il recupero dei crediti

Compatibilmente con i tempi di incasso, anche in considerazione della opportunità di non abbandonare le attività di recupero in corso, è prevedibile la chiusura della liquidazione entro il primo semestre 2025.”

La procedura risulta ancora in corso. Nonostante i solleciti trasmessi con nota Pec 37044 del 09/10/25 e con successiva nota Pec 43052 del 26/11/2025 il liquidatore ad oggi non ha fornito ulteriori informazioni circa lo stato della liquidazione.

VALNESTORE SVILUPPO S.R.L. IN LIQUIDAZIONE

La società è stata posta in scioglimento e liquidazione con atto del 20/06/2016 - data di iscrizione 27/06/2016.

Stato di attuazione:

La società è stata posta in liquidazione con atto del 20/06/2016 – data di iscrizione 27/06/2016.

La procedura si è conclusa, essendo ultimate le operazioni di liquidazione, con l'approvazione del bilancio finale di liquidazione alla data del 31 dicembre 2024 della società "Valnestore Sviluppo s.r.l. in liquidazione".

Nella nota integrativa al bilancio di liquidazione di cui sopra è stato riportato quanto segue:

"Il bilancio finale di liquidazione rappresenta in maniera veritiera e corretta la situazione patrimoniale della società a seguito dell'espletamento delle operazioni di liquidazione iniziate per volontà dei soci di procedere allo scioglimento anticipato della società come da atto notaio Francesco Ansidei di Catrano, repertorio 824 raccolta 591 redatto in data 20 giugno 2016 e iscritto nel Registro delle Imprese tenuto presso la CCIAA dell'Umbria in data 27 giugno 2016. Le operazioni si sono svolte dalla data di iscrizione dello scioglimento nel Registro delle Imprese, 27 giugno 2016, fino al 31 dicembre 2024.

Il bilancio si compone dello Stato patrimoniale, ai sensi dell'art. 2424 c.c., e della Nota integrativa.

Il piano di riparto non è stato compilato in quanto dalla liquidazione non è emerso alcun componente attivo patrimoniale da ripartire fra i soci.

Le attività durante le operazioni di liquidazione sono state valutate secondo il loro presumibile valore di realizzo. Parallelamente per le passività è stato considerato quale unico criterio di valutazione quello di estinzione."

Con nota Pec prot. 10223 del 19/03/2025, il liquidatore della Società ha comunicato che a seguito dell'avvenuta chiusura della procedura di liquidazione, in data 31/12/2024 è stata presentata la domanda di cancellazione dal Registro delle Imprese della società "Valnestore Sviluppo s.r.l. in liquidazione" e che la stessa è stata cancellata in data 17 gennaio 2025,



Ministero
dell'Economia
e delle Finanze

SCHEDA DI RILEVAZIONE
PER LA
RELAZIONE SULL'ATTUAZIONE DEL PIANO DI
RAZIONALIZZAZIONE DELLE PARTECIPAZIONI
da approvarsi entro il 31/12/2025
(Art. 20, c. 4, TUSP)

SCHEDA STATO DI ATTUAZIONE

Alienazione della partecipazione

DATI ANAGRAFICI DELLA PARTECIPATA

Codice Fiscale	01507110540
Denominazione	AMUB MAGIONE S.p.A.

NOME DEL CAMPO	Indicazioni per la compilazione
Stato di attuazione della procedura	procedura di alienazione in corso
Motivazioni del mancato avvio della procedura	
Tipologia di procedura	procedura ad evidenza pubblica
Data di avvio della procedura	11.12.2019
Stato di avanzamento della procedura	Procedura ancora in corso
Motivazioni della conclusione della procedura con esito negativo	
Ulteriori informazioni*	<p>La procedura ad evidenza pubblica è andata deserta per assenza di domande di partecipazione e con determinazione dirigenziale n. 580 del 5.03.2020 è stata disposta l'attivazione della procedura di liquidazione secondo le disposizioni dettate dall'art. 24, comma 5, del d.lgs. 19.08.2016, n. 175. Con Pec del 4/05/2020 è stata richiesta alla società la liquidazione della propria partecipazione azionaria, in base ai criteri stabiliti all'art. 2437-ter secondo comma, e seguendo il procedimento di cui all'art. 2437-quater del codice civile. Tale procedura a tutt'oggi non si è ancora perfezionata.</p> <p>Con nota Pec acquisita con protocollo dell'Ente n. 43060 del 26/11/2025 la società Amub Magione Spa, nel confermare la volontà di dare corso all'acquisizione di azioni proprie, già deliberata, nel più breve termine, trasmette all'ente la perizia di stima del pacchetto azionario oggetto di cessione, nonché il parere reso dal Revisore Unico della Società, ai sensi dell'art. 2437-ter del Codice Civile, riguardo la congruità del valore determinato dal tecnico estimatore.</p> <p>La cessione si perfezionerà prevedibilmente entro il mese di gennaio 2026 con la sottoscrizione dell'atto notarile.</p> <p>(Nella relazione allegata è illustrato dettagliatamente lo stato di attuazione)</p>

* Campo testuale con compilazione facoltativa.

SCHEMA STATO DI ATTUAZIONE

Scioglimento/Liquidazione della società

DATI ANAGRAFICI DELLA PARTECIPATA

Codice Fiscale	02413050549
Denominazione	CONSORZIO VALTERINA PRODUCE – C.V.P. - SOC. CONSORTILE A RESPONSABILITA' LIMITATA – IN LIQUIDAZIONE

NOME DEL CAMPO	Indicazioni per la compilazione
Stato di attuazione della procedura	Procedura di liquidazione in corso
Motivazioni del mancato avvio della procedura di scioglimento	
Data della deliberazione di scioglimento	03/08/2017
Stato di avanzamento della procedura di liquidazione	La procedura è tutt'ora in corso
Data di nomina dei liquidatori	03/08/2017
Data di deliberazione della revoca	
Ulteriori informazioni*	<p>Il procedimento di liquidazione è stato avviato in data 3 agosto 2017 da altro ente.</p> <p>Da comunicazione del liquidatore risulta che la procedura di liquidazione, non prevedendo, l'integrale soddisfazione di tutti i debiti, deve necessariamente tenere in considerazione che i pagamenti devono essere eseguiti secondo l'ordine dei privilegi previsti dal Codice Civile.</p> <p>Le procedure di recupero dei crediti più consistenti hanno finora dato esito negativo anche in ordine alla opportunità di intraprendere azioni esecutive, i crediti di minore entità sono in fase di definizione.</p> <p>Al fine di accelerare la chiusura della procedura di liquidazione, è in fase di valutazione l'opportunità di abbandonare le procedure di recupero che manifestano una minore possibilità di realizzo.</p> <p>L'attività è pertanto finalizzata alla chiusura della procedura con un pareggio tra la massa attiva ed i debiti residui.</p> <p>Continuano le procedure per il recupero dei crediti Compatibilmente con i tempi di incasso, anche in considerazione della opportunità di non abbandonare le attività di recupero in corso.</p> <p>La procedura risulta ancora in corso.</p> <p>(Nella relazione allegata è illustrato dettagliatamente lo stato di attuazione)</p>

*Campo testuale con compilazione facoltativa.

SCHEDE PARTECIPAZIONE NON PIU' DETENUTA

Scioglimento/Liquidazione della società

ATTENZIONE. La scheda va compilata **solo se la quota di partecipazione nella società è stata liquidata** al 31/12 dell'anno di riferimento della rilevazione o alla data di adozione del provvedimento di revisione.

DATI ANAGRAFICI DELLA PARTECIPATA

Codice Fiscale	02391100548
Denominazione	VALNESTORE SVILUPPO S.R.L. IN LIQUIDAZIONE

NOME DEL CAMPO	Indicazioni per la compilazione
Partecipazione non più detenuta in attuazione di precedenti piani di razionalizzazione	sì
Data di conclusione della procedura	31/12/2024
Società cessata a chiusura della seguente procedura	Liquidazione volontaria
Dettagli causa di cessazione della società	La società era stata posta in liquidazione a seguito della perdurante crisi economica e finanziaria che rendeva impossibile assicurare una pur minima continuità aziendale.
Data di cancellazione della società dal Registro delle Imprese	17/01/2025
Riconoscimento di un provento	no
Tipologia di provento ¹	<input type="checkbox"/> Monetario <input type="checkbox"/> Crediti <input type="checkbox"/> Strumenti finanziari <input type="checkbox"/> Altri beni
Importo pattuito/riconosciuto ²	
Importo incassato ²	
Valore dei crediti ³	
Valore degli strumenti finanziari ³	
Valore dei beni ³	
Data in cui è avvenuto l'incasso ²	
Data prevista per l'incasso del saldo ⁵	
Ulteriori informazioni*	

* Campo testuale con compilazione facoltativa.

¹ È possibile selezionare una o più voci.

² Da compilare se nel campo "Tipologia di provento" è stata selezionata la voce "Monetario".

³ Da compilare se nel campo "Tipologia di provento" è stata selezionata la voce corrispondente.

⁵ Compilare esclusivamente se l'importo incassato è inferiore all'importo pattuito/riconosciuto.



Provincia di Perugia

**PIANO DI RAZIONALIZZAZIONE DELLE SOCIETA' PARTECIPATE AI
SENSI DELL'ART. 20 D.LGS. N. 175/2016 E SMI**

Relazione tecnica e Informazioni di dettaglio sulle singole partecipazioni

INDICE

1. SCHEMA DELLE PARTECIPAZIONI DETENUTE	pag.	1
2. TABELLA RIEPILOGATIVA RICOGNIZIONE SOCIETÀ PARTECIPATE	pag.	2
3. RELAZIONE TECNICA	pag.	5
4. INFORMAZIONI DI DETTAGLIO SULLE SINGOLE PARTECIPAZIONI	pag.	129
SCHEDE DI RILEVAZIONE – partecipazioni dirette	pag.	131
Agenzia per l’Energia e l’Ambiente s.r.l.	pag.	133
Quadrilatero Marche-Umbria s.p.a.	pag.	138
Società Regionale per lo Sviluppo Economico dell’Umbria - SVILUP PUMBRIA S.p.a..	pag.	143
PuntoZero s.c.a r.l.	pag.	148
Umbriafiere s.p.a.	pag.	153
Umbria T.P.L. e Mobilità s.p.a.	pag.	158
Amub Magione s.p.a.	pag.	163
Consorzio Valtiberina Produce – C.V.P. – s.c.a r.l._In liquidazione	pag.	168
Valnestore Sviluppo s.r.l._In Liquidazione	pag.	173
SCHEDE DI RILEVAZIONE–partecipazioni indirette	pag.	179
Partecipazioni indirette detenute tramite UMBRIA T.P.L. E MOBILITÀ S.P.A.	pag.	181
Metrò Perugia S.c.a r.l.	pag.	183
Ergin S.C.A R.L. in liquidazione	pag.	188
S.B.E.. Enerverde Srl Soc. Agricola in liquidazione	pag.	193
Ciriè Parcheggio s.r.l.	pag.	198
Foligno Parcheggio s.r.l.	pag.	203
S.I.P.A. S.p.A.	pag.	208
Tiburtina Bus srl	pag.	213
ATC Esercizio spa	pag.	218
Società Agricola Alto Chiascio Energie Rinnovabili s.r.l.	pag.	223

Partecipazioni indirette detenute tramite SVILUPPUMBRIA S.P.A.	pag.	229
3a Parco Tecnologico Agroalimentare S.C.a r.l.	pag.	231
Garanzia Partecipazioni e Finanziamenti Spa - GEPAFIN Spa	pag.	236
S.a.s.e. S.p.a.	pag.	241
International Multimedia University Srl In Fallimento	pag.	246
Nuova Panetto Petrelli Spa In Fallimento	pag.	251

1. SCHEMA DELLE PARTECIPAZIONI DETENUTE

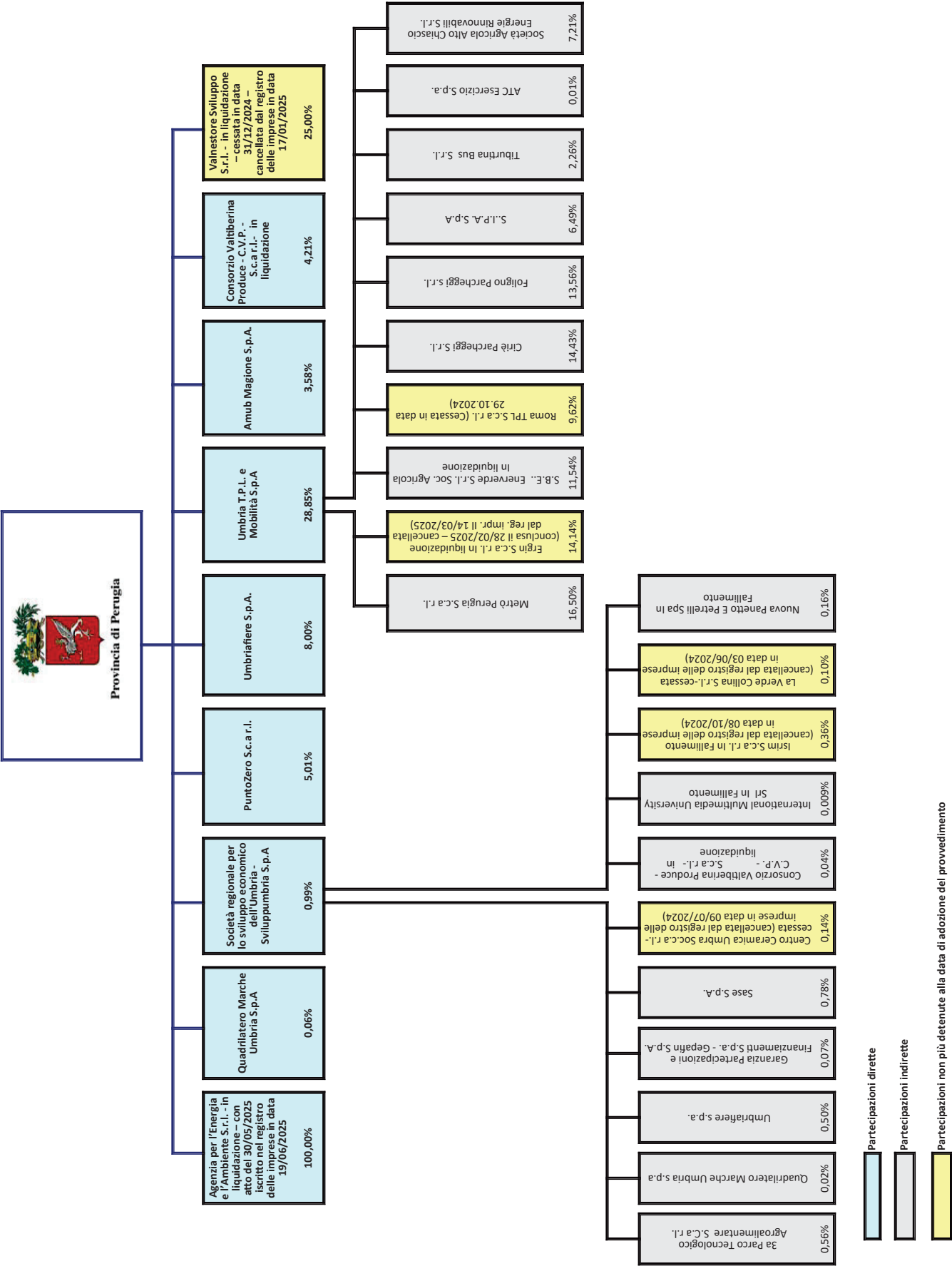

2. TABELLA RIEPILOGATIVA RICOGNIZIONE SOCIETA' PARTECIPATE

Partecipazioni dirette

NOME PARTECIPATA	CODICE FISCALE PARTECIPATA	QUOTA DI PARTECIPAZIONE	BREVE DESCRIZIONE	ESITO DELLA RICOGNIZIONE
Agenzia per l'Energia e l'Ambiente s.r.l.	02227380546	100,00%	Produzione di un servizio di interesse generale (art. 4, c. 2, lett. a) – Controllo impianti termici	In liquidazione dal 2025 – Previsto scioglimento
Quadrilatero Marche-Umbria s.p.a.	07555981005	0,06%	Progettazione e realizzazione opera pubblica sulla base di un accordo di programma tra PPAA (Art. 4, c. 2, lett. b)-Progettazione e realizzazione di tratte stradali	Mantenere
Società Regionale per lo Sviluppo Economico dell'Umbria – SVILUPPUMBRIA S.p.a.	00267120541	0,99%	Società contenuta nell'Allegato A al D.Lgs. 175/2016	Mantenere
PuntoZero S.c.a r.l.	02915750547	5,01%	Dal 01.01.2022 è operativa PuntoZero Scarl, a seguito della fusione per incorporazione di Umbria Digitale S.c.a r.l. in Umbria Salute e Servizi S.c.a r.l.	Mantenere
Umbriafiere s.p.a.	02270300540	8,00%	Organizzazione di manifestazioni fieristiche	Mantenere
Umbria T.P.L. e Mobilità s.p.a.	03176620544	28,85%	Produzione di un servizio di interesse generale (art. 4, c. 2, lett. a)_La società svolge le funzioni di agenzia unica per la mobilità ed il trasporto pubblico locale ai sensi, nel rispetto e con le modalità di cui alla legge regionale 2 aprile 2015 n. 9	Mantenere
Amub Magione s.p.a.	01507110540	3,58%	Organizzazione gare automobilistiche e motociclistiche	Cessione
Consorzio Valtiberina Produce – C.V.P. – s.c.a r.l._In liquidazione	02413050549	4,21%	La società è stata posta in liquidazione con atto del 03/08/2017 – data di iscrizione 07/08/2017.	Liquidazione in corso
Valnestore Sviluppo s.r.l._In Liquidazione	02391100548	25,00%	La società è stata posta in liquidazione con atto del 20/06/2016 - data di iscrizione 27/06/2016	Liquidazione conclusa- La società è stata cancellata dal R.I. in data 17/01/2025

Partecipazioni indirette detenute tramite Umbria T.P.L. e Mobilità S.p.a.

NOME PARTECIPATA	CODICE FISCALE PARTECIPATA	QUOTA DETENUTA DALLA TRAMITE	QUOTA DI PARTECIPAZIONE INDIRETTA	ESITO DELLA RICOGNIZIONE
Metror Perugia S.c.a r.l.	02312220540	57,19%	16,50%	Prevista cessione
Ecoè srl in liquidazione	02935740544	33,33%	9,62%	Liquidazione conclusa – La società è stata cancellata dal R.I. in data 14/03/2025
Ergin S.C.A R.L. in liquidazione	10766111008	49,00%	14,14%	Liquidazione in corso
S.B.E.. Enerverde Srl Soc. Agricola	02980120543	40,00%	11,54%	Liquidazione in corso
Roma TPL S.c.a r.l.	10518501001	33,33%	9,62%	Cessata in data 29/10/2024
Ciriè Parcheggio s.r.l.	02952610547	50,00%	14,43%	Prevista cessione
Foligno Parcheggio s.r.l.	02744430543	47,01%	13,56%	Prevista cessione
S..I.P.A. Spa	00185370541	22,48%	6,49%	Prevista cessione
Tiburtina Bus srl	04944131004	7,83%	2,26%	Prevista cessione
ATC Esercizio spa	01222260117	0,02%	0,0058%	Prevista cessione
Società Agricola Alto Chiascio Energie Rinnovabili s.r.l.	03013810548	25,00%	7,21%	Prevista la cancellazione entro il 2026

Partecipazioni indirette detenute tramite Sviluppumbria S.p.a.

NOME PARTECIPATA	CODICE FISCALE PARTECIPATA	QUOTA DETENUTA DALLA TRAMITE	QUOTA DI PARTECIPAZIONE INDIRETTA	ESITO DELLA RICOGNIZIONE
3a Parco Tecnologico Agroalimentare S.C.a r.l.	01770460549	56,89%	0,56%	Mantenere
Quadrilatero Marche-Umbria s.p.a.	07555981005	2,40%	0,02%	Mantenere
Umbriafiere s.p.a.	02270300540	50,00%	0,50%	Mantenere
Garanzia Partecipazioni e Finanziamenti Spa - GEPAFIN Spa	01714770540	6,97%	0,07%	Mantenere
S.a.s.e. S.p.a.	00515910545	78,71%	0,78%	Mantenere
Centro Ceramica Umbra Soc.c.a r.l. In Liquidazione	02062480542	14,29%	0,14%	Cessata (cancellata dal registro delle imprese in data 09/07/2024)
Consorzio Valtiberina Produce – C.V.P. – s.c.a r.l. In liquidazione	02413050549	4,21%	0,04%	Liquidazione in corso
International Multimedia University Srl In Fallimento	02261180547	0,930%	0,009%	In fallimento
Isrim S.c.a r.l. In Fallimento	00567640553	36,19%	0,36%	Cessata (cancellata dal registro delle imprese in data 08/10/2024)
La Verde Collina S.r.l. In Fallimento	02298100542	10,00%	0,099%	Cessata (cancellata dal registro delle imprese in data 03/06/2024)
Nuova Panetto E Petrelli Spa In Fallimento	00781650544	15,68%	0,16%	In fallimento

3. RELAZIONE TECNICA

Agenzia per l'Energia e l'Ambiente S.r.l.

Denominazione:	AGENZIA PER L'ENERGIA E L'AMBIENTE S.R.L.
Codice fiscale	02227380546
Forma giuridica:	Società a responsabilità limitata
Data di costituzione:	10/03/1997
Quota detenuta dalla Provincia di Perugia:	100,00%
Stato di attività	Scioglimento (data di iscrizione 19/06/2025)
Attività svolta dalla Partecipata (fino al 31/12/2023):	Controllo impianti termici e controllo della qualità dell'attestazione della prestazione energetica degli edifici
Esito revisione periodica	Scioglimento della società

Oggetto sociale:

“controllo degli impianti termici” quindi del loro effettivo stato d'uso e manutenzione (ai sensi dell'art. 31 Legge n.10/1991, come successivamente confermato dal D.P.R. n. 380/2001 e come chiarito dalla Circolare del Ministero per le Attività Produttive - Direzione Generale Energie n. 8895 del 23 maggio 2006, nonché ai sensi di qualsiasi disposizione futura, nazionale e comunitaria, che disciplinerà la materia) e nel settore del “controllo della qualità dell’attestazione della prestazione energetica” degli edifici (ai sensi dell’art. 5 del D.M. 26 Giugno 2015, dell’art. 5 del D.P.R. 75/2013 e del D.Lgs 192/2005 nonché ai sensi di qualsiasi disposizione futura, nazionale e comunitaria, che disciplinerà la materia) mediante affidamento diretto in "house providing" da parte dei soci.

La società è stata oggetto di analisi e censimento in occasione dell’approvazione del Piano di revisione straordinaria di cui all’art. 24 del D.Lgs. 175/2016 contenuta nella delibera di C.P. n.33 del 22.09.2017 e dei successivi piani di revisione ordinaria prevedendone il mantenimento senza interventi.

La situazione creatasi a partire dall’01/01/2024, come meglio descritto nei paragrafi successivi, ha reso necessario adottare la procedura di liquidazione e scioglimento della società.

Servizi gestiti

L'Agenzia per l'Energia e l'Ambiente - A.E.A. Srl, società “in house providing” a completa partecipazione pubblica, e il cui capitale di euro 45.198,34, è interamente detenuto dalla Provincia di Perugia, ha svolto, fino al 31.12.2023, le attività di: 1) “controllo dello stato d'uso e manutenzione degli impianti termici” (ai sensi dell'art. 31 Legge n.10/1991, D.P.R. n. 380/2001 e Circolare del Ministero per le Attività Produttive - Direzione Generale Energie n. 8895 del 23 maggio 2006), e 2) “controllo della qualità dell’attestazione della prestazione energetica degli edifici” (ai sensi dell’art. 5 del D. M. 26 Giugno 2015, dell’art. 5 del D.P.R. 75/2013 e del D.Lgs

192/2005, mediante affidamento diretto in "house providing" da parte del socio unico Provincia di Perugia.

La Società ha operato su tutto il territorio regionale e i rapporti con la Provincia sono stati regolati da un capitolato tecnico che stabiliva le modalità di esercizio della funzione pubblica assegnata, mentre i rapporti inter-istituzionali fra Regione Umbria e Provincia di Perugia sono stati regolati da una Convenzione di durata biennale approvata dall'Ente con D. P. n. 25 del 3.03.2017, tacitamente prorogata fino al 31.12.2024.

Andamento gestionale

Con deliberazione della Giunta regionale n. 113 del 7.02.2023, e successive deliberazioni e atti regionali, tra cui la D.G.R. n. 763 del 26.07.2023 avente ad oggetto "Approvazione della Convenzione tra Regione Umbria e Società in house 3A – Parco Tecnologico Agroalimentare dell'Umbria Soc. Cons. a r. l. per la gestione dell'attività di controllo sugli impianti termici e sugli APE", la Regione Umbria ha avvocato a se, a decorrere dal 1.01.2024, la funzione di controllo degli impianti termici presenti nel territorio regionale, individuando nella propria partecipata 3A – Parco Tecnologico Agroalimentare dell'Umbria Soc. consortile a r.l., il nuovo soggetto gestore della funzione di controllo degli impianti termici e disposto l'avvio delle attività da parte del nuovo soggetto. Con tali atti, la Regione ha anticipatamente sottratto, rispetto alla scadenza del 31.12.2024 prevista dalla Convenzione, tali funzioni alla Provincia di Perugia.

A partire quindi dal 01.01.2024 la Soc. A.E.A. Srl ha cessato di esercitare le funzioni previste ai punti 1, 2 e 11 dell'art. 4 del Capitolato d'Oneri, approvato con Determinazione Dirigenziale n. 228 del 30.10.2017, che disciplinava le attività affidate alla società.

La Provincia di Perugia e la Soc. A.E.A. Srl hanno proposto ricorso al Tribunale amministrativo regionale dell'Umbria, chiedendo l'annullamento delle citate deliberazioni e l'emanazione di un provvedimento cautelare di sospensione dell'efficacia dei predetti atti amministrativi. Con ordinanza del 5.12.2023, il T.A.R. Umbria ha respinto l'istanza di provvedimento cautelare avanzata dalla Provincia di Perugia e da A.E.A. e pertanto, dal 1.01.2024, la Società non ha più svolto le attività di controllo efficienza impianti termici della Regione Umbria.

In pendenza del giudizio avanti al T.A.R. dell'Umbria, la Provincia di Perugia, con deliberazione del Presidente n. 58 del 21 maggio 2024, ha emanato direttive nei confronti dell'Amministratore unico della Società e dei competenti Servizi dell'Ente al fine di conseguire la massima economicità di gestione e consentire la chiusura in pareggio economico dell'esercizio 2024. L'Amministratore è stato poi invitato a produrre, entro la fine dell'esercizio, uno studio di fattibilità tecnico-economica riguardante l'affidamento di servizi strumentali ad A.E.A. Srl, da parte della Provincia di Perugia, ed eventualmente da parte dei comuni della provincia di Perugia (nei limiti della percentuale posta dalla legge del 20% dell'attività complessiva).

Con nota prot. 2024/0029617 del 26/08/2024 e successivo sollecito prot. 2024/0033612 del 25/09/2024, l'Ente ha richiesto all'Amministratore un report sullo stato di attuazione degli indirizzi

gestionali emanati, richieste riscontrate in data 11.10.2024, con nota prot. 2024/0035597, con la quale l'Amministratore conferma tra l'altro che, come da mandato della D. P. n. 58 del 21/05/2024, stava elaborando un piano di fattibilità tecnico-economica per l'affidamento di servizi strumentali ad A.E.A. Srl da parte della Provincia di Perugia e dei Comuni della Provincia di Perugia.

Con Deliberazione di Consiglio Provinciale n. 50 del 23.12.2024, esecutiva, è stata approvata la revisione ordinaria delle partecipazioni ex art. 20, D. Lgs. 19 agosto 2016 n. 175 e s.m.i. e stato di attuazione del precedente piano di razionalizzazione, con la quale, riguardo alla partecipata A.E.A. Srl, nell'allegato B "Relazione tecnica e Informazioni di dettaglio sulle singole partecipazioni" è stato disposto quanto segue:

"... Anche a prescindere dall'esito del contenzioso amministrativo in essere, è evidente che l'oggetto sociale (attività di controllo degli impianti termici, e di rilascio delle attestazioni di controllo della qualità della prestazione energetica) non è più perseguibile, a motivo della scadenza al 31.12.2024 della Convenzione. Occorrerà pertanto procedere alla verifica del piano di fattibilità per l'affidamento di servizi strumentali ad A.E.A. Srl da parte della Provincia, e auspicabilmente anche da parte dei comuni, che l'Amministratore si è impegnato a redigere e consegnare entro il corrente anno.

Due gli scenari possibili:

a) la verifica del piano di fattibilità ha esito positivo, e cioè viene valutato coerente sotto il profilo della convenienza economica e della sostenibilità finanziaria. In tal caso occorrerà convocare l'assemblea dei soci per la variazione dello Statuto prevedendo un nuovo oggetto sociale, e ciò, ai fini della disciplina applicabile, equivale alla costituzione di una nuova società e deve essere quindi valutata nel rispetto delle disposizioni recate in materia dal D. Lgs. n. 175/2016, "Testo Unico in materia di Società a Partecipazione Pubblica" (TUSP). La verifica della coerenza economica e della sostenibilità finanziaria, deve essere condotta anche con riferimento:

- 1) alla necessità dello strumento societario per il perseguimento delle finalità istituzionali di cui all'articolo 4 TUSP;*
- 2) alle ragioni e le finalità che giustificano la scelta di esternalizzazione del servizio;*
- 3) alla compatibilità della scelta con i principi di efficienza, di efficacia e di economicità dell'azione amministrativa.*

OMISSIS

b) il piano di fattibilità per l'affidamento di servizi strumentali ad A.E.A. Srl risulta carente rispetto ai requisiti richiesti dalla normativa speciale del TUSP, e conseguentemente incompatibile rispetto ai principi di efficienza, efficacia ed economicità dell'azione amministrativa. In tale evenienza, si dovrà procedere senza indugio allo scioglimento della Società e alla sua liquidazione, al fine di evitare danni patrimoniali diretti e irreversibili all'ente."

Con nota PEC acquisita al protocollo dell'Ente al n. 3777 del 4/02/2025, l'Amministratore di A.E.A. ha trasmesso il documento "Piano di fattibilità Agenzia Energia per l'Ambiente SRL", richiesto al medesimo, come sopra evidenziato, in sede di Assemblea dei soci del 21.05.2024 quale obiettivo operativo per l'anno medesimo.

Con nota del dirigente del Servizio Finanziario dell'Ente, prot. IN/2025/0000166 del 07/02/2025, a seguito dell'analisi tecnica del progetto presentato, è stata evidenziata una insanabile carenza rispetto alla dimostrazione della necessità dello strumento societario, delle ragioni e le finalità che giustificano la scelta di esternalizzazione del servizio e rispetto, infine, alla compatibilità della scelta con i principi di efficienza, di efficacia e di economicità dell'azione amministrativa.

In data 13.02.2025 il Collegio dei Revisori dei conti dell'Ente ha espresso il parere , con il quale *“il Collegio, atteso quanto sopra, non rileva le ragioni di convenienza economica, oltre la capienza giuridica, che possano giustificare la scelta di esternalizzazione dei servizi proposti, che risulterebbe incompatibile rispetto ai principi di efficienza, efficacia ed economicità dell'azione amministrativa. Pertanto, ai sensi dell'art. 239, comma 1, lettera b) del D.Lgs. n. 267/2000, il Collegio esprime il proprio parere contrario rispetto alle esternalizzazioni di attività proposte nel piano di fattibilità presentato dall'Amministratore di A.E.A. srl e ribadisce l'invito già formulato all'Ente nel verbale n. 132 del 22/1/2025, “ad avviare senza ulteriori indugi la procedura di scioglimento e messa in liquidazione della A.E.A. s.r.l. al fine di evitare danni patrimoniali diretti e irreversibili all'Ente medesimo..”*

Pertanto, in esito all'analisi tecnica effettuata dal responsabile del Servizio Finanziario e dal Collegio dei Revisori dei conti, secondo quanto previsto nello scenario sub b) ipotizzato nella Relazione allegata alla D.C.P. n. 50/2024, risultando il documento presentato dall'Amministratore unico di A.E.A. Srl oggettivamente carente riguardo la dimostrazione della convenienza economica e della sostenibilità finanziaria del progetto di impresa e, conseguentemente, incompatibile rispetto ai principi di efficienza, efficacia ed economicità dell'azione amministrativa, l'Ente ha ritenuto necessario procedere allo scioglimento e messa in liquidazione della Società Agenzia per l'Energia e l'Ambiente Srl, comunicando all'Amministratore unico, di attivare, per quanto di sua competenza, le procedure necessarie.

Pertanto Con Deliberazione del Presidente n. 50 del 28/04/2025 avente ad oggetto: "Scioglimento e liquidazione della Società Agenzia per l'Energia e l'Ambiente – A.E.A. Srl" è stato deliberato:

1. di prendere atto delle risultanze dell'analisi tecnica del documento "Piano di fattibilità Agenzia Energia per l'Ambiente SRL" presentato dall'Amministratore unico della Società, analisi effettuata dal dirigente del Servizio Finanziario dell'Ente e dal Collegio dei Revisori dei conti;
2. di procedere in osservanza a quanto disposto dal Consiglio Provinciale con la D.C.P. n. 50/2024, allo scioglimento e liquidazione della Società Agenzia per l'Energia e l'Ambiente – A.E.A. Srl, società in house providing il cui capitale, di euro 45.198,34, è interamente detenuto dalla Provincia di Perugia;
3. di comunicare all'Amministratore unico della Società A.E.A. Srl quanto deliberato con tale atto, sollecitandolo ad attivare, per quanto di sua competenza, le procedure necessarie allo scioglimento e liquidazione della Società.

In conseguenza di quanto sopra, il giorno 30.05.2025, si è tenuta l'assemblea convocata dalla società Agenzia per l'Energia e l'Ambiente srl per discutere e deliberare circa l'approvazione bilancio d'esercizio chiuso al 31.12.2024 e lo scioglimento e messa in liquidazione della società.

L'amministratore, nel dare atto che si era verificata una causa di scioglimento della società a norma dell' art. 2484 comma 1 n 2 c.c., ossia per impossibilità di conseguire l'oggetto sociale, ha proposto all'assemblea, che all'unanimità ha approvato, lo scioglimento della società e conseguentemente la messa in stato di liquidazione della medesima.

In data 30/05/2025 con data di iscrizione al Registro delle Imprese in data 26/06/2025 l'Amministratore Unico è cessato dalla carica e in medesima data è stato nominato il Liquidatore della società

Dati gestionali del bilancio societario 2024

Tutta l'attività ordinaria della società è stata portata avanti in maniera efficiente e puntuale fino al 31/12/2023. Dal primo gennaio 2024 il servizio è stato ripreso dalla Regione, la Provincia ha presentato ricorso al Tar dell'Umbria in quanto la Regione non aveva rispettato i termini di scadenza stabiliti dalla convenzione stipulata tra Regione e Provincia per l'affidamento del servizio. Visto la cessazione, a decorrere dal 01.01.2024, dell'attività di controllo sugli impianti termici e sugli APE da parte della Provincia di Perugia l'Agenzia per l'Energia e l'Ambiente srl (AEA), come richiesto dalla stessa Provincia di Perugia nella nota del 15 dicembre 2023 e garantendo continuità del servizio, nel corso del 2024 ha proceduto al passaggio di consegne verso la società 3A – Parco Tecnologico Agroalimentare dell'Umbria. Le ispezioni programmate al 31/12/2023 ma in sospeso (per esigenze di cambio data, lavori in corso ect), sono state espletate da 3A-PTA nella massima continuità così come tutte le attività legate a pratiche iniziate al 31/12/2023.

Nel corso del 2024 la società AEA ha gestito il recupero crediti delle ispezioni impianti termici fatturate e non ancora incassate.

Il Bilancio al 31/12/2024 sotto riportato, e messo a confronto con i dati del biennio precedente, ha chiuso presentando le seguenti risultanze:

Stato Patrimoniale	2024	2023	2022	Variazioni 2024_2023	Variazioni 2024_2022	Variazioni 2023_2022
B) IMMOBILIZZAZIONI	11.864	23.993	28.632	-12.129	-16.768	-4.639
II Immobilizzazioni Materiali	11.864	23.993	28.632	-12.129	-16.768	-4.639
C) ATTIVO CIRCOLANTE	2.891.901	3.099.450	2.870.178	-207.549	21.723	229.272
I Rimanenze	0	0	0	0	0	0
II Crediti	163.247	538.149	477.505	-374.902	-314.258	60.644
IV Disponibilità liquide	2.728.654	2.561.301	2.392.673	167.353	335.981	168.628
D) RATEI E RISCONTI	9.867	1.608	24.355	8.259	-14.488	-22.747
TOTALE ATTIVO	2.913.632	3.125.051	2.923.165	-211.419	-9.533	201.886
A) PATRIMONIO NETTO	2.902.312	2.969.630	2.671.266	-67.318	231.046	298.364
I Capitale sociale	45.198	45.198	45.198	0	0	0
II-VII Totale riserve	2.924.432	2.626.069	2.258.681	298.363	665.751	367.388
VIII Utile (perdite) portati a nuovo	0	0	0	0	0	0
IX Utile (perdita) dell'esercizio	-67.318	298.363	367.387	-365.681	-434.705	-69.024
B) FONDI PER RISCHI E ONERI	0	0	0	0	0	0
C) TFR	2.220	2.046	74.549	174	-72.329	-72.503
D) DEBITI	9.100	150.575	177.350	-141.475	-168.250	-26.775
E) RATEI E RISCONTI	0	2.800	0	-2.800	0	2.800
TOTALE PASSIVO	2.913.632	3.125.051	2.923.165	-211.419	-9.533	201.886

Conto economico	2024	2023	2022	Variazioni 2024_2023	Variazioni 2024_2022	Variazioni 2023_2022
A) VALORE DELLA PRODUZIONE	1.612	1.313.531	1.272.005	-1.311.919	-1.270.393	41.526
1) Ricavi delle vendite e delle prestazioni	0	1.312.198	1.270.249	-1.312.198	-1.270.249	41.949
5) Altri ricavi e proventi	1.612	1.333	1.756	279	-144	-423
B) COSTI DELLA PRODUZIONE	125.324	905.780	757.125	-780.456	-631.801	148.655
6) Per materie prime, sussidiarie, di consumo e di merci	1.836	11.265	6.892	-9.429	-5.056	4.373
7) Per servizi	71.343	682.022	577.336	-610.679	-505.993	104.686
8) Per godimento beni di terzi	5.448	15.092	12.050	-9.644	-6.602	3.042
9) Per il personale	24.718	179.535	140.714	-154.817	-115.996	38.821
10) Ammortamenti e svalutazioni	8.360	8.691	8.660	-331	-300	31
14) Oneri diversi di gestione	13.619	9.175	11.473	4.444	2.146	-2.298
DIFF. TRA VALORE E COSTI DELLA PRODUZIONE (A-B)	-123.712	407.751	514.880	-531.463	-638.592	-107.129
C) PROVENTI E ONERI FINANZIARI	56.394	13.821	-136	42.573	56.530	13.957
RISULTATO PRIMA DELLE IMPOSTE (A - B + - C + - D)	-67.318	421.572	514.744	-488.890	-582.062	-93.172
22) Imposte sul reddito, correnti, differite e anticipate	0	123.209	147.357	-123.209	-147.357	-24.148
23) Utile (perdita) di esercizio	-67.318	298.363	367.387	-365.681	-434.705	-69.024

Dall'esame dei dati di bilancio è risultato quanto segue:

	2024	2023	2022
A1) Ricavi delle vendite e delle prestazioni	0,00	1.312.198,00	1.270.249,00
A5) Altri Ricavi e Proventi	1.612,00	1.333,00	1.756,00
di cui Contributi in conto esercizio	0,00	0,00	0,00
Fatturato (Voce A1 e A5 del conto economico)	1.612,00	1.313.531,00	1.272.005,00
Fatturato medio	862.382,67		

	2024	2023	2022
Costi della produzione (Tot. voce B_CE)	125.324,00	905.780,00	757.125,00
Numero medio di dipendenti	0	2,20	2,63
Costo del personale (voce B9)	24.718,00	179.535,00	140.714,00
Numero dei componenti dell'organo di amministrazione	1	1	1
di cui nominati dall'Ente	0	0	0
Compenso dei componenti dell'organo di amministrazione	7.500,00	15.000,00	15.000,00
Numero dei componenti dell'organo di controllo	1	1	1
di cui nominati dall'Ente	0	0	0
Compenso dei componenti dell'organo di controllo	4.700,00	4.700,00	4.700,00

Risultati d'esercizio

	2024	2023	2022	2021	2020
Risultato d'esercizio	-67.318,00	298.363,00	367.387,00	375.117,00	298.089,00

Come risulta dalla Nota integrativa al Bilancio 2024 l'Amministratore unico ha proposto di coprire la perdita d'esercizio con l'utilizzo delle riserve disponibili.

Rapporti debiti-crediti al 31.12.2024

Società	Totale Crediti al 31/12/2024	Totale Debiti al 31/12/2024	Totale Crediti al 31/12/2024	Totale Debiti al 31/12/2024
	Provincia di Perugia	Provincia di Perugia	Società	Società
Agenzia per l'Energia e l'Ambiente S.r.l.	0,00	0,00	0,00	0,00

Il prospetto debiti-crediti allegato al Rendiconto 2024 è stato asseverato dall'organo di revisione dell'Ente e da quello della società.

Composizione Patrimonio Netto e corrispondente valore della Partecipazione

Di seguito si riporta la composizione del patrimonio netto della società A.EA S.r.l. con il corrispondente valore della partecipazione della Provincia di Perugia.

	31/12/2024	31/12/2023	31/12/2022
Capitale sociale	45.198,00	45.198,00	45.198,00
Riserve	2.924.432,00	2.626.069,00	2.258.681,00
Utili/Perdite portati a nuovo	0,00	0,00	0,00
Risultato economico dell'esercizio	-67.318,00	298.363,00	367.387,00
TOTALE PN	2.902.312,00	2.969.630,00	2.671.266,00
Provincia di Perugia Quota di partecipazione	100,00%	100,00%	100,00%
Valore Partecipazione Provincia di Perugia	2.902.312,00	2.969.630,00	2.671.266,00

Risultanze finali

In data 19 giugno 2025, con data atto 30 maggio 2025, è stata iscritta la procedura di scioglimento della società Agenzia per l'Energia e l'Ambiente presso il Registro delle Imprese.

La procedura di liquidazione e scioglimento risulta in corso. Con nota pec del 3.12.2025, il Liquidatore comunica all'ente che "La liquidazione è in fase di conclusione, stiamo predisponendo il piano di riparto ed entro il 31.12.2025 la Società verrà cancellata dal registro Imprese".

Quadrilatero Marche-Umbria S.p.A.

Denominazione:	QUADRILATERO MARCHE-UMBRIA S.P.A
Codice fiscale	07555981005
Forma giuridica:	Società per azioni
Data di costituzione:	06/06/2003
Quota detenuta dalla Provincia di Perugia:	0,06%
Stato di attività	Attiva
Attività svolta dalla Partecipata:	Soggetto attuatore unico del progetto pilota "Asse viario Marche Umbria e quadrilatero di penetrazione interna"
Esito revisione periodica	Mantenimento senza interventi

Oggetto sociale:

La Quadrilatero Marche Umbria S.p.A. (in breve QMU) si qualifica, ai sensi dell'art. 193 del D. Lgs. 18 aprile 2016, n. 50 (già art. 172 D.Lgs. 163/2006), quale Società Pubblica di Progetto senza scopo di lucro, che ha per oggetto - quale soggetto attuatore unico - la realizzazione del progetto pilota denominato 'Asse viario Marche Umbria e quadrilatero di penetrazione interna' (Progetto) di cui alle delibere del Comitato Interministeriale per la Programmazione Economica (ora CIPESS) del 21 dicembre 2001 n. 121, del 31 ottobre 2002 n. 93.

Il Progetto costituisce una infrastruttura strategica di preminente interesse nazionale ai sensi della legge 21 dicembre 2001 n. 443 ed è stato aggiornato dal CIPESS con delibera di dicembre 2016, n. 64 e da ultimo con Delibere n. 42 e n. 43 del 25 ottobre 2018.

Rientrano nell'oggetto sociale:

- a) la progettazione e la realizzazione delle tratte stradali costituenti il Sistema di viabilità ricompreso nel Progetto siano esse di competenza di ANAS S.p.A. siano esse di competenza degli Enti Territoriali interessati;*
- b) il reperimento delle risorse finanziarie - statali, comunitarie, locali e private - necessarie ad assicurare la completa copertura dell'investimento previsto per la realizzazione del Sistema di Viabilità. La Società potrà inoltre compiere, purché in via strumentale al raggiungimento dell'oggetto sociale, tutte le operazioni mobiliari, immobiliari, commerciali, industriali e finanziarie utili e/o opportune, nonché potrà assumere, sempre in via strumentale e non a scopo di collocamento, partecipazioni in altre società, consorzi e/o enti costituiti o da costituire.*

La società è stata già oggetto di analisi e censimento in occasione dell'approvazione del Piano di revisione straordinaria di cui all'art. 24 del D.Lgs. 175/2016 contenuta nella delibera di C.P. n.33 del 22.09.2017 e dei successivi piani di revisione ordinaria, prevedendone il mantenimento senza interventi.

La partecipazione nella società può essere conservata e non è necessario predisporre specifici piani di razionalizzazione, in quanto non ricorrono le condizioni previste dall'art. 20, comma 2, del D.Lgs 175/2016, come di seguito evidenziato.

a) partecipazione societaria che non rientra in alcuna delle categorie di cui all'articolo 4;

-progettazione e realizzazione opera pubblica sulla base di un accordo di programma tra PP. AA.
(Art. 4, c. 2, lett. b

b) società' che risulti priva di dipendenti o abbia un numero di amministratori superiore a quello dei dipendenti;

-nel 2024 la società ha avuto un numero medio di dipendenti pari a 30,25 unità.

c) partecipazione in società che svolga attività analoghe o similari a quelle svolte da altre società' partecipate o da enti pubblici strumentali;

-la società non svolge attività analoghe o similari a quelle svolte da altre società partecipate o da altri enti pubblici strumentali

d) partecipazione in società' che, nel triennio precedente, abbia conseguito un fatturato medio non superiore a un milione di euro;

	2024	2023	2022
A1) Ricavi delle vendite e delle prestazioni	0,00	0,00	0,00
A5) Altri Ricavi e Proventi	154.890,00	29,00	8.779,00
di cui Contributi in conto esercizio	0,00	0,00	0,00

-il volume minimo del fatturato è strettamente correlato alla specificità dell'attività svolta dalla società.

L'importo della voce Altri Ricavi e Proventi è riferito sostanzialmente al rilascio del fondo rischi fiscali e legali stanziato a copertura dei rischi di natura legale e fiscale accantonato a fronte del contenzioso avviato nel 2016 con l'Agenzia delle Entrate a seguito di un processo verbale di constatazione e conclusosi con sentenza della Corte di Giustizia Tributaria di secondo grado del Lazio a favore di QMU. Nel 2024 sono scaduti i termini per l'Agenzia delle Entrate per proporre opposizione;

La delibera CIPE 64/2016, pubblicata in G.U. il 12 maggio 2017, ha decretato l'abbandono del Piano di Area Vasta; pertanto a partire dall'esercizio 2017 i costi indiretti vengono attribuiti al 100% all'Infrastruttura Viaria e vengono rilevati insieme agli esborsi diretti PIV.

Gli esborsi per servizi, diretti e indiretti, riguardanti le infrastrutture viarie, sono imputati nei conti di debito e di credito verso Anas in funzione del mandato conferito dalla stessa alla Società.

Il Conto Economico della Società riflette sostanzialmente i proventi finanziari maturati sulle disponibilità bancarie e sulle altre attività finanziarie, le imposte dell'esercizio e gli altri costi e ricavi non rendicontabili.

e) partecipazione in società' diverse da quelle costituite per la gestione di un servizio d'interesse generale che abbiano prodotto un risultato negativo per quattro dei cinque esercizi precedenti;

-La società non ha registrato perdite nei 5 esercizi precedenti

	2024	2023	2022	2021	2020
Risultato d'esercizio	0,00	0,00	0,00	0,00	0,00

La Società chiude in pareggio di bilancio tutti gli esercizi, in quanto non ha scopo di lucro ai sensi dell'art. 29 dello Statuto societario. Ai sensi dell'art. 193 D.Lgs n. 50 del 18 aprile 2016 (già art.172 D.Lgs 12 aprile 2006, n. 163.) la società è una "Società Pubblica di Progetto" senza scopo di lucro. Tutte le risorse, comunque acquisite, sono destinate a sostenere i costi e gli oneri relativi alla realizzazione del progetto "Asse viario Marche Umbria e quadrilatero di penetrazione interna", pertanto, anche gli eventuali utili netti risultanti dal bilancio, previa deduzione del 5% da destinare, ai sensi di legge, alla riserva legale, sono destinati secondo deliberazione dell'Assemblea esclusivamente ad attività connesse al suddetto progetto o al rafforzamento della base patrimoniale. Precisamente l'eventuale risultato positivo è accantonato in un fondo del passivo - denominato fondo benefici finanziari - che sarà utilizzato per far fronte alle necessità finanziarie correlate al completamento del Progetto.

L'art. 21 del D. lgs. n. 175/2016 prevede l'obbligo di costituzione di uno specifico fondo nel momento in cui la società in cui l'ente locale detiene quote partecipative presenti un risultato di esercizio negativo: si evidenzia che la società non presenta perdite.

f) necessita' di contenimento dei costi di funzionamento;

- non sussistono particolari necessità di contenimento dei costi di funzionamento

	2024	2023	2022
Costi della produzione (Tot. voce B_CE)	786.713,00	828.570,00	293.223,00
Numero medio di dipendenti	30,25	34,27	34,39
Costo del personale	0,00	0,00	0,00
Numero dei componenti dell'organo di amministrazione	5	5	5
di cui nominati dall'Ente	0	0	0
Compenso dei componenti dell'organo di amministrazione	68.000	68.000	68.000
Numero dei componenti dell'organo di controllo	3	3	3
di cui nominati dall'Ente	0	0	0
Compenso dei componenti dell'organo di controllo	23.000	23.000	23.000

I costi della produzione ammontano a 787 mila euro con una variazione in diminuzione di 42 mila euro rispetto al 2023.

L'importo prevalente di 775 mila euro è relativo al fondo benefici finanziari. L'importo di 775 mila euro è determinato dalla differenza tra gli interessi finanziari maturati sulle disponibilità e maggiori penalità convenzionali applicate sui pagamenti anticipati al Contraente Generale del Maxilotto 2 in attuazione degli atti di sottomissione sottoscritti oltre che agli interessi maturati sui crediti fiscali chiesti a rimborso, pari ad euro 663 mila, e i ricavi ed i costi non imputabili alle attività caratteristiche, pari a 112 mila euro.

Si specifica, inoltre, che oltre all'organico aziendale hanno operato, in distacco dalla controllante ANAS S.p.A., nel 2024 un numero medio di n. 6,95 risorse umane.

g) necessita' di aggregazione di società aventi ad oggetto le attività consentite all'articolo 4.

-non sussiste la necessità di aggregazione con altre società partecipate aventi ad oggetto le attività di cui all'articolo 4.

Valutazioni ai sensi del T.U.S.P.,

Quadrilatero Marche Umbria S.p.A. è la società del Gruppo Anas che opera per completare l'omonimo sistema di rete infrastrutturale "Quadrilatero Marche Umbria". È una società pubblica di progetto senza scopo di lucro. Quadrilatero Marche Umbria S.p.A. è stata costituita nel giugno 2003 condividendo il progetto con il territorio, che nel tempo è entrato a far parte del capitale sociale. La "mission" dell'azienda sta nel completamento e adeguamento di arterie principali tra le regioni Marche e Umbria (l'asse Foligno - Civitanova Marche, strada statale 77, la direttrice Perugia-Ancona, statali 76 e 318, la strada Pedemontana delle Marche) e di altri interventi viari, idonei ad assicurare il raccordo con i poli industriali esistenti e, più in generale, a migliorare ed incrementare l'accessibilità alle aree interne dei territori interessati. Dal punto di vista strategico-logistico il progetto viario si inserisce nel sistema delle principali dorsali del Paese, consentendo di ridurre il deficit infrastrutturale che riguarda le regioni Marche e Umbria creando un efficiente collegamento con le regioni circostanti e verso l'Europa.

La Quadrilatero Marche Umbria S.p.A è società pubblica di progetto senza scopo di lucro ai sensi dell'art. 193 del D. Lgs 18 aprile 2016, n. 50 (già art. 172 del D. Lgs. 163/2006). Ha per oggetto la realizzazione del Progetto pilota denominato "Asse viario Marche Umbria e Quadrilatero di penetrazione interna" di cui alle delibere del Comitato interministeriale per la Programmazione Economica del 21 dicembre 2001 n. 121 e del 31 ottobre 2002 n. 93 (art. 1 dello Statuto sociale.)

Le caratteristiche essenziali della Società Pubblica di Progetto sono pienamente riscontrabili nell'attività svolta dalla Società. Alla Società pubblica di progetto sono attribuite le competenze necessarie alla realizzazione dell'opera, delle opere strumentali o connesse.

Il Progetto costituisce una infrastruttura strategica di preminente interesse nazionale ai sensi della legge 21 dicembre 2001 n. 443 ed è stato aggiornato dal CIPE con delibera del 1° dicembre 2016, n. 64 e da ultimo con delibere n. 42 e n. 43 del 25 ottobre 2018.

La Società è soggetta alla direzione ed al coordinamento di ANAS S.p.A. che è azionista di controllo (92,38% del capitale sociale) inserita nel Gruppo Ferrovie dello Stato avendo quale Socio Unico la holding “Ferrovie dello Stato Italiane S.p.A.” e non più il MEF.

Infatti da gennaio 2018 l’intera partecipazione Anas è stata trasferita dal Ministero dell’Economia e delle Finanze (MEF) a Ferrovie dello Stato Italiane.

Il Gruppo Anas è inserito nell’Allegato A al D.lgs. 175/2016.

Le attività societarie di progettazione e la realizzazione delle tratte stradali costituenti il Sistema di Viabilità di competenza di ANAS S.p.A. e di competenza degli Enti Territoriali interessati (c.d. Progetto di Infrastrutturazione Viaria - PIV) vengono svolte dalla QMU in nome proprio e per conto di ANAS in forza di apposita Convenzione del 26 settembre 2005. Ai sensi di tale Convenzione la controllante ANAS ha conferito alla QMU mandato senza rappresentanza, disciplinando il meccanismo di trasferimento - rifatturazione di pari importo - delle infrastrutture viarie realizzate; ciò in quanto le opere stesse sono destinate a entrare a far parte del patrimonio indisponibile di ANAS. Si precisa al riguardo che le aree espropriate interessate dalle opere vengono direttamente intestate al Demanio dello Stato – Ramo Strade, che è competente per la relativa assegnazione ai gestori dei tratti stradali consegnati da QMU.

La Quadrilatero Marche Umbria S.p.A. è una “Società Pubblica di Progetto”, senza scopo di lucro, ai sensi dell’art. 193 del Codice dei Contratti Pubblici. Essa è controllata da ANAS S.p.A. ed è soggetta alla direzione e coordinamento di Rete Ferroviaria Italiana S.p.A. - Gruppo Ferrovie dello Stato Italiane.

Il cambio dell’attività di direzione e coordinamento – a decorrere dal 1° giugno 2022 – viene esercitata, per vincolo contrattuale, da Rete Ferroviaria Italiana S.p.A. (Capogruppo di settore del Polo Infrastrutture) nei confronti di Anas (che resta azionista di controllo di QMU) nonché nei confronti di QMU in adesione a tale vincolo, su delibera del Consiglio di Amministrazione del 27 maggio 2022.

L’avanzamento delle attività e gli obiettivi raggiunti sono dettagliatamente riportati nei bilanci annuali.

La particolarità del funzionamento contabile della QMU fa sì che la stessa non abbia tensioni finanziarie, in quanto spende le risorse assegnate, e non genera utile; questo comporta anche una scarsa significatività degli indici.

Nella Relazione sulla Gestione, il quadro delle opere del progetto Quadrilatero previsto dalla delibera CIPE (ora CIPESS) n. 64 del 1° dicembre 2016, ha trovato definizione prevedendo che gli interventi di completamento, rimasti in capo a QMU, siano inclusi nel Contratto di Programma tra MIT ed ANAS periodo 2016- 2020 (approvato con delibera CIPE n. 65 del 07.08.2017, riguardante le opere “Intervalliva di Macerata” e “Allaccio della S.S. 77 con la S.S. 16 a Civitanova Marche”) e

nell'Aggiornamento del medesimo Contratto di Programma periodo 2018-2019 (approvato con delibera CIPE n. 36 del 24.07.2019, riguardante le opere "Intervalliva di Tolentino – San Severino Marche"; "S.S. 77/Var "della Val di Chienti" - Semi svincolo Menotre /Scopoli"; "Allaccio S.S. 77 – S.S. 3 a Foligno", nonché da ultimo nell'Aggiornamento 2020 approvato con delibera CIPESS n. 44 del 27.07.2021). Nella medesima Relazione si pone in evidenza che l'ulteriore fabbisogno finanziario necessario al completamento del progetto QMU dovrà trovare copertura in un corrispondente incremento dei finanziamenti – da parte della Controllante Anas nell'ambito del Contratto di Programma tra MIT e ANAS 2021-2025, approvato dal CIPESS con Delibera n. 6 del 21/03/2024 pubblicata sulla GURI n. 160 del 10/07/2024 - per i quali è stato avviato il relativo iter di richiesta, al fine di garantire la piena sostenibilità finanziaria dell'Opera.

Con riferimento alle disposizioni in materia di società a partecipazione pubblica di cui al Decreto Legislativo 175/2016 (e s.m.i.) la QMU si conforma alle disposizioni di interesse, tenendo conto del contesto societario di Gruppo. Al riguardo, occorre tenere presente che, a seguito dell'integrazione di ANAS S.p.A. nel "Gruppo FS", la "Quadrilatero Marche Umbria S.p.A.", in considerazione della presenza nel capitale di QMU di enti territoriali e locali, si configura quale "società a partecipazione pubblica diretta ma non di controllo (art. 2 lett. n del D. Lgs. n. 175/2016).

In relazione alle disposizioni previste dall'art. 16 del D. Lgs. 91/2011, in attuazione del quale è stato emanato il D.M. del 27 marzo 2013 e la relativa circolare ministeriale 35/2013, la Società ha predisposto il Budget 2025-2027 nella forma contabile di cui all'Allegato 1 del citato D.M e il Preconsuntivo 2024. Tali documenti sono stati accompagnati da una relazione illustrativa approvata dal Consiglio di Amministrazione nella seduta del 20/12/2024.

L'Ente non ha erogato contributi, sovvenzioni o finanziamenti alla società partecipata.

Rapporti debiti-crediti al 31.12.2024

Società	Totale Crediti al 31/12/2024	Totale Debiti al 31/12/2024	Totale Crediti al 31/12/2024	Totale Debiti al 31/12/2024
	Provincia di Perugia	Provincia di Perugia	Società	Società
Quadrilatero Marche - Umbria S.p.a.	0,00	0,00	0,00	0,00

Il prospetto allegato al rendiconto 2024 è stato asseverato dall'organo di revisione dell'Ente e da quello della società.

Composizione Patrimonio Netto e corrispondente valore della Partecipazione

Di seguito si riporta la composizione del patrimonio netto della società QMU S.p.A. con il corrispondente valore della partecipazione della Provincia di Perugia.

	31/12/2024	31/12/2023	31/12/2022
Capitale sociale	50.000.000,00	50.000.000,00	50.000.000,00
Riserve	,00	,00	,00
Utili/Perdite portati a nuovo	0,00	0,00	0,00
Risultato economico dell'esercizio	0,00	0,00	0,00
TOTALE PN	50.000.000,00	50.000.000,00	50.000.000,00
Provincia di Perugia Quota di partecipazione	0,06%	0,06%	0,06%
Valore Partecipazione Provincia di Perugia	30.000,00	30.000,00	30.000,00

Altre informazioni

Oltre alla quota di partecipazione diretta pari allo 0,06% la Provincia di Perugia detiene nella società QMU S.p.A. una quota indiretta dello 0,02% per il tramite della società Sviluppumbria S.p.A.

La medesima ha relazionato in merito all'esito della revisione quanto segue:

“Quadrilatero Marche Umbria Spa, ai sensi dell'art. 193 del D.Lgs. n. 50/2016, è una società pubblica di progetto controllata da Anas Spa (quota di partecipazione 92,38%), senza scopo di lucro, istituita nel 2003.

QMU a seguito dell'integrazione di Anas Spa nel “Gruppo FS”, non è più società in controllo pubblico e, in considerazione della presenza nel capitale di enti territoriali e locali, si configura quale società a partecipazione pubblica diretta ma non di controllo ai sensi dell'art. 2, lett. n), del D.Lgs. n. 175/2016.

La società ha per oggetto, quale Soggetto Attuatore Unico, la realizzazione dell'Asse viario Marche Umbria e quadrilatero di penetrazione interna, infrastruttura strategica di preminente interesse nazionale ai sensi della L. n. 443/2021. Le attività di progettazione e la realizzazione delle tratte stradali vengono svolte da QMU in nome proprio e per conto di Anas in forza di apposita convenzione e quindi trasferite a questa. Le attività di realizzazione di opere infrastrutturali viarie e i relativi costi, non essendo a carico della QMU, non transitano nel conto economico della medesima e il risultato economico è previsto in pareggio e l'eventuale risultato positivo è accantonato in un fondo del passivo (“Fondo benefici finanziari”) che sarà utilizzato per far fronte alle necessità finanziarie correlate al completamento del Progetto

Sviluppumbria mantiene la partecipazione a seguito della DGR 1286 del 27/12/2019 di revisione periodica delle partecipazioni regionali ex art. 20, D.Lgs. 175/2016 per le motivazioni riportate nel documento medesimo e confermata in ultimo con DGR 1218/2024 di revisione periodica delle partecipazioni al 31/12/2023 che ha previsto il mantenimento con azioni di razionalizzazione della società.

Dai bilanci non emergono criticità di rilievo.”

Risultanze dell'analisi

In generale, la società rispetta i requisiti previsti dall'art. 4 comma 1 e dal comma 2 lett.a) e d), dell'articolo 5, commi 1 e 2, e non incorre in alcuna delle previsioni dell'art. 20 del Tusp.

La società ha tra i suoi obiettivi il completamento e l'adeguamento di fondamentali assi viari di collegamento, rispettivamente tra le Regioni Umbria e Marche necessari a migliorare ed incrementare l'accessibilità alle aree interne, consentendo di ridurre il deficit infrastrutturale che le riguarda e creando un efficiente collegamento con le regioni circostanti.

Pertanto la partecipazione nella società può essere conservata e non è necessario predisporre specifici piani di razionalizzazione in quanto la realizzazione del Progetto determinerà non solo l'obiettivo di rafforzamento viario, ma anche di potenziamento e di sviluppo delle realtà socio economiche del territorio.

Si conferma quindi il mantenimento come già disposto con i precedenti piani di razionalizzazione.

Sviluppumbria S.p.A.

Denominazione:	Società Regionale per lo Sviluppo Economico dell'Umbria – SVILUPPUMBRIA S.p.A.
Codice fiscale	00267120541
Forma giuridica:	Società per azioni
Data di costituzione:	22/10/1973
Quota detenuta dalla Provincia di Perugia:	0,99%
Stato di attività	Attiva
Attività svolta dalla Partecipata:	Sviluppo economico e competitività del territorio
Esito revisione periodica	Mantenimento senza interventi

Oggetto sociale:

1. *Sviluppumbria S.p.A opera per lo sviluppo economico e la competitività del territorio in coerenza con le politiche e gli atti di programmazione della Regione, ai sensi della l.r. 27 gennaio 2009, n. 1 s.m.i..*
2. *Sviluppumbria S.p.A è, altresì, società di partecipazione della Regione nelle iniziative strategiche e funzionali allo svolgimento delle funzioni previste. Gli altri soci possono, nel rispetto di quanto previsto dai rispettivi ordinamenti, attribuire analoghe funzioni alla stessa. I soci che si avvalgono della società mettono a disposizione le relative risorse.*
3. *Sviluppumbria S.p.A realizza la propria missione in particolare mediante:*
 - a) *la elaborazione ed attuazione di programmi e misure di sostegno e promozione dello sviluppo nell'ambito della programmazione regionale;*
 - b) *la elaborazione ed attuazione di progetti di sviluppo locale come previsto dalla legge regionale 9 luglio 2007, n. 23 e s.m.i.;*
 - c) *le attività di animazione economica e quelle a supporto dell'attuazione di misure di politiche regionali di sviluppo, con particolare riferimento alla innovazione ed alla internazionalizzazione;*
 - d) *le attività connesse ai progetti di cooperazione internazionale, allo sviluppo decentrato e transnazionale della Regione;*
 - e) *le attività connesse alle politiche preventive volte ad evitare crisi settoriali e/o aziendali;*
4. *Le attività strumentali e di servizio alle funzioni della regione e degli Enti pubblici soci sono svolte dalla Sviluppumbria S.p.A. mediante:*
 - a) *l'amministrazione e la gestione delle risorse attribuite dalla Regione e dagli enti soci per lo sviluppo economico regionale;*
 - b) *l'attività di consulenza e assistenza a favore della regione e degli enti soci;*
 - c) *la collaborazione alla progettazione e alla attuazione delle politiche di sostegno della competitività del territorio e del sistema delle imprese dell'Umbria;*
 - d) *il supporto tecnico a progetti di investimento e di sviluppo territoriale promossi dalla regione;*
 - d bis) *il supporto tecnico e operativo alle attività di promozione turistica e di promozione integrata;*

- e) il supporto alla creazione di impresa anche con riferimento alle imprese femminili, giovanili e del terzo settore;
 - f) l'attrazione di investimenti esogeni e attività connesse ai progetti di cooperazione internazionale allo sviluppo, decentrata e transnazionale;
 - g) l'attività di monitoraggio e prevenzione delle crisi settoriali e di impresa;
 - h) la gestione e la valorizzazione del patrimonio immobiliare della Regione e degli altri soci con esclusione delle attività di manutenzione dello stesso, eccetto il patrimonio immobiliare regionale destinato o destinabile con apposito atto della giunta regionale, come previsto dalla legge regionale istitutiva dell'ATER regionale;
 - i) il supporto tecnico e operativo alle attività di informazione e progettazione nell'ambito dei programmi comunitari, anche con valorizzazione del marchio "SEU";
 - l) lo svolgimento di ogni altra attività di promozione, informazione, diffusione, progettazione, attuazione, di istruttoria e strumentale, connessa a quelle sopra indicate o specificamente affidate dalla regione o dagli altri soci.
5. Il supporto alla creazione di imprese potrà anche essere attuato mettendo a disposizione delle stesse: locali, servizi logistici generali e prestazioni di consulenza e sostegno anche formativo agli aspetti organizzativi, tecnici, finanziari e gestionali.
6. La Sviluppumbria S.p.A. può assumere iniziative a detenere partecipazioni che siano strategiche e funzionali al perseguimento della propria missione.
7. Per il conseguimento delle proprie finalità la Società potrà compiere qualsiasi operazione finanziaria, mobiliare e immobiliare nei limiti di quanto consentito dalla normativa vigente.
8. La Sviluppumbria S.p.A. può collaborare per il conseguimento delle proprie finalità con enti, istituti e organismi che abbiano scopi analoghi o affini. Anche in ambito interregionale, europeo e internazionale.

La Società è stata già oggetto di analisi e censimento in occasione dell'approvazione del Piano di revisione straordinaria di cui all'art. 24 del D.Lgs. 175/2016 contenuta nella delibera di C.P. n.33 del 22.09.2017 e dei successivi piani di revisione ordinaria prevedendone il mantenimento senza interventi.

Sviluppumbria rientra tra le società di cui all'allegato "A" del D. Lgs. n. 175/2016.

Va ricordato che, ai sensi dell'art. 26, comma 2, del d. lgs. n. 175 del 2016, l'art. 4 del TUSP non è applicabile alle società elencate nell'allegato A al medesimo decreto, nonché a quelle aventi come oggetto sociale esclusivo la gestione di fondi europei per conto dello Stato o delle Regioni, ovvero la realizzazione di progetti di ricerca finanziati dalle istituzioni dell'Unione europea.

Gli eventuali obblighi di dismissione conseguenti all'applicazione dell'art. 4 non valgono per le società individuate dall'Allegato A.

Anche non tenendo conto di quanto sopra, la partecipazione nella società può essere conservata e non è necessario predisporre specifici piani di razionalizzazione, in quanto non ricorrono le condizioni previste dall'art. 20, comma 2, del D.Lgs 175/2016, come di seguito evidenziato.

a) partecipazione societaria che non rientra in alcuna delle categorie di cui all'articolo 4;

- produzione di un servizio di interesse generale (Art. 4, c. 2, lett. a)

b) società' che risulti priva di dipendenti o abbia un numero di amministratori superiore a quello dei dipendenti;

-nel 2024 la società ha avuto 78 dipendenti e 1 amministratore unico indicato dalla Regione Umbria e nominato dall'assemblea.

c) partecipazione in società che svolga attività analoghe o simili a quelle svolte da altre società' partecipate o da enti pubblici strumentali;

-la società non svolge attività analoghe o simili a quelle svolte da altre società partecipate o da altri enti pubblici strumentali

d) partecipazione in società che, nel triennio precedente, abbia conseguito un fatturato medio non superiore a un milione di euro;

	2024	2023	2022
A1) Ricavi delle vendite e delle prestazioni	6.068.712,00	4.279.803,00	3.860.009,00
A5) Altri Ricavi e Proventi	4.918.315,00	4.562.415,00	4.458.425,00
di cui Contributi in conto esercizio	249.000,00	0,00	117.991,00
di cui: A5 bis) utilizzo Fondo Programma per svolgimento programma 2023	4.220.000,00	3.970.000,00	3.920.000,00
Fatturato (Voce A1 e A5 del conto economico)	10.987.027,00	8.842.218,00	8.318.434,00
Fatturato medio	9.382.559,67		

Il Fatturato (Voce A1 e A5 del conto economico) risulta superiore al totale valore della produzione in quanto sono state registrate variazioni di lavori in corso su ordinazione per euro -544.996.

Il valore della produzione evidenzia un incremento di €/Mgl 26, rispetto al precedente esercizio, consolidando l'importante aumento del volume delle attività svolte dall'agenzia già registrato nell'anno 2023 (+ 22,8% rispetto al 2022).

I contributi in conto esercizio registrati alla voce A5) per il 2024 sono stati pari ad euro 249.000,00 per il contributo ricevuto dalla Regione Umbria per la realizzazione dell'iniziativa "Summer Fancy Food Show -New York – 2024", sono stati pari a 0,00 per il 2023, e pari ad euro 117.991,00 per il 2022.

Alla voce A5 bis) del conto economico, utilizzo apporti ai sensi di LL.RR a fondo programma, rappresenta l'ammontare del contributo in c/esercizio della Regione Umbria per lo svolgimento del programma di attività 2024 pari a 4.220.000, incrementato rispetto agli anni precedenti.

Gli utilizzi del Fondo Programma a fronte di specifici costi di esercizio vengono deliberati dall'Assemblea dei Soci in sede di approvazione del bilancio.

La società nell'anno 2024 ha svolto la propria attività con un contributo fondo programma pari ad €/Mgl 4.220 che rappresenta circa il 40% del valore della produzione. Al riguardo si evidenzia che tale fondo copre una analoga percentuale del totale dei costi della produzione di €/Mgl 10.358.

Tutte le attività vengono realizzate a valere su risorse finanziarie derivanti dal Fondo Programma o su risorse connesse ai progetti affidati direttamente dai soci oppure da altri soggetti. Oltre l'86% dei progetti gestiti derivano da affidamenti diretti da parte della Regione Umbria.

Il valore del fatturato medio si conferma superiore al milione.

e) partecipazione in società' diverse da quelle costituite per la gestione di un servizio d'interesse generale che abbiano prodotto un risultato negativo per quattro dei cinque esercizi precedenti;

-La società non ha registrato perdite nei 5 esercizi precedenti

	2024	2023	2022	2021	2020
Risultato d'esercizio	32.002,00	29.057,00	63.035,00	41.795,00	6.418,00

L'art. 21 del D. lgs. n. 175/2016 prevede l'obbligo di costituzione di uno specifico fondo nel momento in cui la società in cui l'ente locale detiene quote partecipative presenti un risultato di esercizio negativo: si evidenzia che la società non presenta perdite.

f) necessita' di contenimento dei costi di funzionamento;

	2024	2023	2022
Costi della produzione (Tot. voce B_CE)	10.358.202,00	10.291.944,00	8.381.461,00
Numero medio di dipendenti	78,00	82,00	78,00
Costo del personale (voce B9)	5.150.391,00	4.854.654,00	4.962.660,00
Numero dei componenti dell'organo di amministrazione	1	1	1
di cui nominati dall'Ente	0	0	0
Compenso dei componenti dell'organo di amministrazione	35.000 *	35.000 *	34.000 *
Numero dei componenti dell'organo di controllo	3	3	3
di cui nominati dall'Ente	0	0	0
Compenso dei componenti dell'organo di controllo	21.000,00	21.000,00	21.221,00

* Come esposto nel bilancio societario il compenso dell'Amministrazione per l'anno 2024, al netto degli oneri previdenziali, è stato pari ad euro 28.000

La variazione dei costi come rilevato nel bilancio societario ha subito le seguenti movimentazioni:
I costi esterni della produzione registrano una riduzione complessiva di €/ Mgl 38. In particolare si evidenzia una riduzione dei costi per servizi (-€/Mgl 68) interamente riconducibile ai costi esterni delle attività realizzate che per loro natura hanno determinato una fisiologica acquisizione di servizi esterni, a fronte dell'invarianza dei costi per servizi di struttura.

I costi per servizi su progetti che nella precedente annualità si attestavano all'86,77% del totale dei costi per servizi, nella corrente annualità costituiscono l'86,57% della voce.

Si segnala che al decremento dei costi per servizi su progetti rispetto al valore della produzione, si accompagna anche la riduzione dei costi di struttura rispetto al valore della produzione dal 5,70% al 5,68%.

Nell'anno il personale dipendente è passato da n. 82 unità in forza al 31/12/2023 a n. 78 al 31/12/2024.

La variazione è la risultante della cessazione del rapporto di lavoro con due unità lavorative a tempo indeterminato per quiescenza e con due unità lavorative a tempo determinato.

Il costo del personale risente dell'aumento delle retribuzioni a seguito del rinnovo del CCNL del credito a decorrere dal 01/07/2023 e dell'assunzione di sei unità lavorative, a partire dal secondo semestre 2023, con contratto di lavoro a tempo determinato della durata di due anni.

Il costo del personale registra un incremento di €/Mgl 296 rispetto alla precedente annualità, passando da €/Mgl 4.855 a €/Mgl 5.150, valore ben più contenuto rispetto alla previsione di budget 2024 di €/Mgl 5.330.

Alla determinazione dell'incremento del costo del personale ha concorso, seppur in misura contenuta l'incremento dell'indice di rivalutazione del TFR. Si è passati infatti da un indice del 1.94% dell'anno 2023 al 2.32% dell'anno 2024.

L'aumento della voce è ascrivibile principalmente al rinnovo del contratto nazionale del credito, avvenuto nel precedente esercizio, con previsione di incrementi retributivi successivi, l'ultimo dei quali in vigore dal mese di settembre del corrente anno. L'annualità ha pertanto risentito sia dell'aumento avvenuto con decorrenza luglio 2023 che di quello successivo.

g) necessita' di aggregazione di società aventi ad oggetto le attività consentite all'articolo 4.

-non sussiste la necessità di aggregazione con altre società partecipate aventi ad oggetto le attività di cui all'articolo 4.

Valutazioni ai sensi del T.U.S.P.,

La società Sviluppo Umbria Spa è società in house providing della Regione dell'Umbria, ed è inserita nell'elenco dell'allegato A al Tusp. Alla stessa pertanto come sopra evidenziato non si applica l'art. 4 dello stesso decreto.

Sviluppumbria è l'Agenzia regionale in house providing che sostiene la competitività e la crescita economica dell'Umbria seguendo gli indirizzi di programmazione regionale, sulla base di questi, progetta e attua interventi per il supporto alla creazione e allo sviluppo d'impresa per i processi di innovazione e internazionalizzazione delle PMI dell'Umbria.

In questi anni Sviluppumbria ha sostenuto l'innovazione, l'internazionalizzazione delle imprese - anche attraverso i cluster regionali Aerospace e Nautica - l'attrazione degli investimenti, la promozione del turismo e la valorizzazione del patrimonio immobiliare regionale, grazie a un dialogo continuo con il territorio, coprogettazioni costanti e la creazione di nuovi network. La Società ha rafforzato le attività caratteristiche e aumentato il numero dei progetti gestiti, (da 3 nel 2020 a 52 nel 2024), articolati su 3 Assi principali:

- Agevolazioni e progetti di assistenza a sostegno delle imprese umbre (imprese)
- Sviluppo e attuazione di progetti strategici a sostegno dello sviluppo economico locale (territorio)
- Assistenza e sostegno economico alle Famiglie umbre (famiglie)

Nel quinquennio 2020-2024 l'andamento delle attività è stato stabilmente crescente a fronte di una azione costante di controllo dei costi di struttura, che ha consentito di consolidare l'equilibrio economico e finanziario della Società, che chiude anche quest'anno il Bilancio in utile ed in linea con la natura di agenzia in house.

Con l'avvio della programmazione 2021-2027 Sviluppumbria è stata individuata come Organismo Intermedio per la gestione di svariati strumenti di agevolazione a sostegno dell'Internazionalizzazione, Innovazione, Ricerca e Sviluppo, Cultura e Spettacoli in favore delle PMI umbre.

Tutte le attività vengono realizzate a valere su risorse finanziarie derivanti dal Fondo Programma o su risorse connesse ai progetti affidati direttamente dai soci oppure da altri soggetti. Oltre l'86% dei progetti gestiti derivano da affidamenti diretti da parte della Regione Umbria.

L'incidenza delle attività affidate dai soci rispetto al valore del fatturato è del 93,90% e pertanto aderente alla previsione normativa del TUSP sulle società in house providing, che prevede che sia almeno pari all'80%.

Con deliberazione di Giunta regionale n. 1113 del 08/10/2019, successivamente modificata ed integrata secondo le prescrizioni dettate da ANAC, dalla D.G.R. n. 315 del 09/04/2021, è stato approvato, ai sensi dell'art. 1, comma 2, della l.r. 1/2009, lo schema di "Convenzione per l'esercizio del controllo analogo congiunto su "Sviluppumbria S.p.A." da stipularsi tra i soci.

La Provincia di Perugia con deliberazione del Presidente n. 113 del 1/09/2020 ha ritenuto opportuno aderire alle modalità di controllo ivi previste e in data 18/05/2021 ha sottoscritto la Convenzione definitiva.

A tutt'oggi la società non ha svolto attività di produzione di beni e servizi a favore dell'Ente.

L'Ente non ha erogato contributi, sovvenzioni o finanziamenti alla società partecipata.

Il rispetto dei principi di efficienza, efficacia ed economicità è verificato attraverso la valutazione e l'approvazione dei bilanci d'esercizio. In particolare, l'esame degli indicatori rappresentati nei bilanci permette di valutare il grado di efficacia e di efficienza della gestione.

L'esame del risultato economico negli ultimi esercizi mostra un andamento positivo e non sono segnalate dagli organi societari particolari criticità che possano far presumere un deterioramento dell'equilibrio economico nei prossimi esercizi.

Nei 5 anni passati la governance ha sempre operato nella piena conformità di tutta la complessa normativa che regola le società pubbliche e perseguendo gli indirizzi che i Soci hanno fornito ogni anno, adottando altresì per la prima volta in Sviluppumbria lo strumento del bilancio sociale.

Introdotta nel 2022 con lo scopo di aumentare il proprio grado di accountability e di fornire uno strumento di consapevolezza interna e di supporto alle scelte gestionali, il bilancio sociale è stato inizialmente orientato alla comunicazione dei servizi, per far conoscere Sviluppumbria e le sue attività; quindi è diventato uno strumento di gestione, grazie all'inserimento degli obiettivi, degli indicatori, dei target. Infine, a conclusione di un percorso evolutivo, il documento presentato ai soci a giugno 2024 è diventato il "Bilancio Sociale e Relazione di sostenibilità", grazie all'integrazione dell'analisi dell'impatto sociale degli strumenti gestiti, allargando la rendicontazione alle proprie performance ESG (Environmental, Social e Governance); Sviluppumbria ormai integra la sostenibilità nella propria strategia aziendale, assicurando uno sviluppo che soddisfa i bisogni attuali, senza compromettere quelli futuri.

In questo percorso continuo di rinnovamento e innovazione Sviluppumbria a giugno 2024 per la prima volta ha ottenuto la certificazione della parità di genere (UNI/PdR 125:22).

L'Ente non ha erogato contributi, sovvenzioni o finanziamenti alla società partecipata.

Rapporti debiti-crediti al 31.12.2024

Società	Totale Crediti al 31/12/2024	Totale Debiti al 31/12/2024	Totale Crediti al 31/12/2024	Totale Debiti al 31/12/2024
	Provincia di Perugia	Provincia di Perugia	Società	Società
Sviluppumbria S.p.A.	0,00	0,00	0,00	0,00

Il prospetto allegato al rendiconto 2024 è stato asseverato dall'organo di revisione dell'Ente e da quello della società.

Composizione Patrimonio Netto e corrispondente valore della Partecipazione

Di seguito si riporta la composizione del patrimonio netto di SVILUPPUMBRIA S.p.A. con il corrispondente valore della partecipazione della Provincia di Perugia.

	31/12/2024	31/12/2023	31/12/2022
Capitale sociale	5.801.403,00	5.801.403,00	5.801.403,00
Riserve	902.169,00	873.819,00	810.064,00
Utili/Perdite portati a nuovo	0,00	0,00	0,00
Risultato economico dell'esercizio	32.002,00	29.057,00	63.035,00
TOTALE PN	6.735.574,00	6.704.279,00	6.674.502,00
Provincia di Perugia Quota di partecipazione	0,99%	0,99%	0,99%
Valore Partecipazione Provincia di Perugia	66.682,18	66.372,36	66.077,57

Ulteriori elementi di valutazione

La società con Pec prot./E n. 39288 trasmessa in data 28 ottobre 2025 ha relazionato in merito a:

- Attività svolta e risultati conseguiti esercizio 2024

“Sviluppumbria è l'Agenzia Regionale in house providing che sostiene la competitività e la crescita economica dell'Umbria seguendo gli indirizzi di programmazione regionale; sulla base di questi, progetta e attua interventi per il supporto alla creazione e allo sviluppo d'impresa per i processi di innovazione e internazionalizzazione delle PMI dell'Umbria.

Su mandato della Regione Umbria si occupa della gestione del patrimonio immobiliare regionale e delle attività di sostegno alle strategie di Promozione Turistica Integrata attraverso la promozione della Destinazione Umbria e la gestione del portale turistico regionale umbriatourism.it.

Sviluppumbria opera inoltre come Organismo Intermedio dalla Regione Umbria.”

- Indicatori per il controllo delle spese

Nel rispetto di quanto previsto dall'art. 19, comma 5, del D.Lgs. 175/2016 ss.mm.ii, con Deliberazione di Consiglio Provinciale n. 43 del 28/11/2023 di approvazione Nota di aggiornamento DUP 2024-2026 sono stati approvati gli obiettivi gestionali assegnati alle società partecipate dalla Provincia di Perugia sul complesso delle spese di funzionamento per gli anni 2024-2026 e trasmessi con Pec del 01.02.2024.

Con successiva Pec del 10/09/2024 la Provincia di Perugia ha comunicato alle società ed enti interessati l'adeguamento degli obiettivi gestionali 2024 a quelli assegnati dalla Regione Umbria con DGR 86/2024, DGR 203/2024 e DGR 372/2024.

Al riguardo la società Sviluppumbria S.p.A. con nota Pec sopracitata ha relazionato quanto segue in riferimento all'andamento gestionale 2024:

“Sviluppumbria ha dato riscontro nella “Relazione sul governo societario 2024” (illustrata nell'Assemblea dei soci del 16/05/2025 e pubblicata nella sezione “Società Trasparente”, sottosezione “bilanci”) come da nostra comunicazione ai Soci (ns. prot. 6056 del 21/05/2025) degli obiettivi di contenimento dei costi fissati dai soci, con gli atti citati e di seguito riportati”

Esame degli indici obiettivo fissati dai soci risultanti dalla Relazione sul governo societario:

Nella tabella che segue si è data rappresentazione delle risultanze della applicazione della determinazione degli obiettivi dalla D.G.R. 86/2024 in riferimento al 2024 calcolando , in primo luogo, l'indicatore Costi per servizi di struttura/Totale costi della produzione%, riscontrando un decremento dell'indicatore 2024 rispetto al 2023, che pur non essendo pari all'1%, evidenzia, con l'applicazione della tolleranza prevista all'atto della definizione degli obiettivi, il conseguimento dell'obiettivo di contenimento. Quanto precede in ragione della sostanziale invarianza dei costi per servizi di struttura a fronte di un incremento del totale dei costi della produzione.

APPLICAZIONE DGR 86/2024 A COSTI PER SERVIZI DI STRUTTURA - COSTO ORGANO AMMINISTRATIVO				
	BILANCIO 2023	VALORI OBIETTIVO 2024 RIDUZIONE 1%	VALORI OBIETTIVO 2024 RIDUZIONE 1% CON TOLLERANZA 0,5%	BILANCIO 2024
COSTI PER SERVIZI	4.489.324,00			4.420.516,00
di cui costi per servizi su progetti	3.895.329,81			3.826.887,00
di cui costi per servizi di struttura	593.993,93			593.629,00
di cui costo organo amministrativo	34.537,00			34.537,00
Totale costi della produzione	10.291.944,00			10.358.202,00
Costi per servizi (B7) / totale costi della produzione %	43,62%			42,68%
Costo organo amministrativo / Totale costo della produzione %	0,34%	0,33%	0,33%	0,33%
Costi per servizi di struttura / totale costi della produzione %	5,77%	5,71%	5,74%	5,73%
Costi per servizi su progetti / totale costi della produzione %	37,85%		37,66%	36,95%

La tabella da conto inoltre all'obiettivo "Costo dell'organo amministrativo/ Costi della produzione %" si segnala da un lato l'invarianza del costo dell'organo amministrativo e dall'altro il pieno conseguimento dell'obiettivo della riduzione dell'1% assegnata alla società.

APPLICAZIONE DGR 86/2024 AL COSTO DEL PERSONALE				
	BILANCIO 2023	VALORI OBIETTIVO 2024 RIDUZIONE 1%	VALORI OBIETTIVO 2024 RIDUZIONE 1% CON TOLLERANZA 0,5%	BILANCIO 2024
COSTI DEL PERSONALE	4.854.654,00			5.150.391,00
di cui incremento riconducibile al CCNL	183.942,00			389.410,25
COSTI DEL PERSONALE AL NETTO VARIAZIONI CCNL	4.670.712,00			4.760.980,75
Totale costi della produzione	10.291.944,00			10.358.202,00
Costi del personale (B9) / totale costi della produzione %	47,17%	46,70%	46,93%	49,72%
Costi del personale (B9) al netto variazioni CCNL / totale costi della produzione %	45,38%	44,93%	45,16%	45,96%

Nella tabella che precede è analizzato l'obiettivo relativo al costo del personale che risulta non conseguito. Infatti pur tenendo conto del calcolo dell'incidenza delle variazioni contrattuali incrementali di natura esogena, il rafforzamento organizzativo attuato nel 2023 che ha consentito di

portare a compimento le attività affidate (in particolare in ambito della promozione turistica, controlli FSE e gestione degli Organismi Intermedi), ha determinato, nonostante la quiescenza di due unità lavorative, un aumento, seppur modesto, dell'indicatore obiettivo rispetto alla precedente annualità.

La D.G.R 86/2024 ha fissato ulteriori obiettivi con riferimento alle attività non svolte in regime di in house providing prevedendo che per l'anno 2024 l'EBITDA/MOL e l'indice ROS a consuntivo non dovranno essere minori di quelli a consuntivo dell'anno 2023.

La DGR n.372 del 24/04/2024 ad integrazione degli obiettivi di cui alla DGR n.86 del 2024, sempre con riferimento alle sole attività non svolte in regime di in house providing, ha assegnato a Sviluppumbria Spa il seguente obiettivo di contenimento delle spese di funzionamento, condiviso tra i soci:

- Riduzione del totale delle spese di funzionamento rappresentate dalle voci da B6 a B9 e B14 del Conto economico rispetto alla media delle stesse nell'ultimo triennio 2021- 2022-2023 rapportato alle voci da A1 a A5 del Conto economico.

La tabella che segue dà conto dell'analisi degli obiettivi sopra indicati che risultano conseguiti:

ANALISI ATTIVITA' NON IN HOUSE			
	2024	2023	Media triennio 2021-2023
VALORE PRODUZIONE NON IN HOUSE	831.468,00	977.576,00	894.757,00
B6 Per materie prime, sussidiarie, di consumo e di merci			
B7 Per servizi	136.558,00	186.228,00	139.686,00
B8 Per godimento di beni di terzi	15.824,00	59.263,00	58.288,00
B9 Per il personale	258.965,00	336.163,00	333.593,00
B10 Ammortamenti e svalutazioni	209.045,00	209.045,00	209.045,00
B14 Oneri diversi di gestione	66.524,00	68.937,00	67.467,00
TOTALE COSTI PRODUZIONE	686.916,00	859.636,00	808.079,00
REDDITO OPERATIVO	144.552,00	117.940,00	86.678,00
MOL	353.597,00	326.985,00	295.723,00
ROS	17,39%	12,06%	9,69%
Totale Costi/valore della produzione	0,83	0,88	0,90
Voci (B6+B7+B8+B9+B14)/Valore della produzione	57,47%		66,55%

Il MOL/EBITDA dell'anno 2024 è superiore a quello dell'anno 2023 e lo stesso andamento si riscontra nell'indice ROS.

L'indicatore dato dal rapporto tra le voci (B6+B7+B8+B9+B14)/Valore della produzione nel 2024 è inferiore alla media del triennio 2021- 2022-2023.

La società ha inoltre relazionato in merito all'esecuzione degli adempimenti previsti dal D.Lgs 175/2016, relativi a:

- Relazione sul governo societario (art. 6 del D.Lgs. n. 175/2016)
- Predisposizione specifici Programmi di valutazione del rischio di crisi aziendale (art. 6, commi 2 e 4, D.Lgs 175/2016)

- Indicatori di crisi aziendale (art. 6, co. 2, D.Lgs 175/2016) e adozione di eventuali piani di risanamento (art. 14, co. 2, del D.lgs 175/2016)
- Provvedimenti che fissano le modalità per il reclutamento e selezione del personale (art. 19 del D. Lgs. n. 175/2016)
- Disposizioni inerenti organi amministrativi e di controllo (art. 11 D. Lgs. 175/2016)
- Pubblicazione dei provvedimenti delle P.A. socie che fissano obiettivi specifici, annuali e pluriennali sul complesso delle spese di funzionamento (art. 19 co. 5,6 e 7 d.lgs 175/2016)

Dati gestionali estratti dai documenti del bilancio societario 2024

Stato patrimoniale e conto economico riclassificati.

Lo stato patrimoniale è stato riclassificato secondo una logica finanziaria, distinguendo le attività in funzione della loro liquidità, e le passività in relazione ai vincoli di scadenza e rimborso.

STATO PATRIMONIALE - RICLASSIFICAZIONE FINANZIARIA						
ATTIVO	31/12/2024	%	31/12/2023	%	31/12/2022	%
Liquidità immediate	1.450.204	8,37%	2.651.058	13,77%	2.082.786	11,98%
Liquidità differite	1.703.954	9,84%	1.462.229	7,60%	1.371.551	7,89%
Disponibilità	4.115.709	23,76%	4.742.611	24,64%	3.322.702	19,11%
Totale Attività Correnti	7.269.867	41,97%	8.855.898	46,00%	6.777.039	38,98%
Immobilizzazioni Immateriali	97.620	0,56%	110.690	0,57%	112.463	0,65%
Immobilizzazioni Materiali	7.045.927	40,67%	7.371.578	38,29%	7.579.194	43,60%
Immobilizzazioni Finanziarie	2.909.882	16,80%	2.912.894	15,13%	2.915.907	16,77%
Totale Immobilizzazioni	10.053.429	58,03%	10.395.162	54,00%	10.607.564	61,02%
Totale Attivo	17.323.296	100,00%	19.251.060	100,00%	17.384.603	100,00%

PASSIVO	31/12/2024	%	31/12/2023	%	31/12/2022	%
Banche	0	0,00%	118.343	0,61%	347.956	2,00%
Fornitori	1.135.826	6,56%	1.023.648	5,32%	968.241	5,57%
Altri debiti a breve termine	1.248.178	7,21%	2.295.761	11,93%	1.400.460	8,06%
Totale Passività Correnti	2.384.004	13,76%	3.437.752	17,86%	2.716.657	15,63%
Debiti a medio e lungo termine	5.968.845	34,46%	6.532.916	33,94%	5.746.628	33,06%
Apporti ai sensi di LL.RR.	2.234.873	12,90%	2.576.113	13,38%	2.246.816	12,92%
Patrimonio Netto	6.735.574	38,88%	6.704.279	34,83%	6.674.502	38,39%
Totale Passività a m/l Termine	14.939.292	86,24%	15.813.308	82,14%	14.667.946	84,37%
Totale Passivo	17.323.296	100,00%	19.251.060	100,00%	17.384.603	100,00%

Il conto economico è stato riclassificato secondo lo schema a valore aggiunto che consente di evidenziare il valore generato dall'azienda e la sua distribuzione sotto forma di remunerazione dei fattori della produzione.

CONTO ECONOMICO - RICLASSIFICAZIONE ECONOMICA						
CONTO ECONOMICO	31/12/2024	%	31/12/2023	%	31/12/2022	%
Valore della Produzione	10.442.031	100,00%	10.416.628	100,00%	8.501.441	100,00%
Costi esterni di produzione	4.786.651	45,84%	4.824.016	46,31%	3.044.526	35,81%
Valore Aggiunto	5.655.380	54,16%	5.592.612	53,69%	5.456.915	64,19%
Costo del lavoro	5.150.391	49,32%	4.854.654	46,60%	4.962.660	58,37%
Margine Operativo Lordo	504.989	4,84%	737.958	7,08%	494.255	5,81%
Ammortamenti e accantonamenti	421.160	4,03%	613.274	5,89%	374.275	4,40%
Reddito Operativo	83.829	0,80%	124.684	1,20%	119.980	1,41%
Totale proventi e oneri finanziari	-4.636	-0,04%	-17.258	-0,17%	-14.069	-0,17%
Reddito Ante Imposte	79.193	0,76%	107.426	1,03%	105.911	1,25%
Imposte	47.191	0,45%	78.369	0,75%	42.876	0,50%
Reddito Netto	32.002	0,31%	29.057	0,28%	63.035	0,74%

Il valore della produzione evidenzia un incremento di €/Mgl 26, rispetto al precedente esercizio, consolidando l'importante aumento del volume delle attività svolte dall'agenzia già registrato nell'anno 2023 (+ 22,8% rispetto al 2022).

L'analisi aggregata dei ricavi per prestazione di servizi e variazione dei lavori in corso fornisce la misura delle attività legate ai progetti implementati e realizzati dall'agenzia. Il valore aggregato delle due voci è pari ad €/Mgl 5.524 per l'anno 2024 a fronte di un valore di €/Mgl 5.854 dell'annualità 2023. La valutazione delle attività progettuali realizzate nel 2024 deve tener conto anche delle attività a fronte delle quali la società ha ricevuto un contributo, rappresentato alla voce A5 del conto economico per €/Mgl 249, determinando così una riduzione complessiva in valore assoluto di €/Mgl 81.

La società nell'anno 2024 ha svolto la propria attività con un contributo fondo programma pari ad €/Mgl 4.220 che rappresenta circa il 40% del valore della produzione. Al riguardo si evidenzia che tale fondo copre una analoga percentuale del totale dei costi della produzione di €/Mgl 10.358.

Le altre componenti del valore della produzione sono rappresentate dagli altri ricavi e proventi – voce A5 del conto economico, che nell'anno 2024 evidenziano un incremento di €/Mgl 106 rispetto all'anno precedente, passando da €/Mgl 592 a €/Mgl 698, a fronte di una variazione positiva principalmente afferente al contributo regionale per la realizzazione di un progetto specifico, di cui si è detto, e della riduzione di partite straordinarie connesse al venir meno di passività potenziali registrate nelle precedenti annualità.

I costi esterni della produzione registrano una riduzione complessiva di €/ Mgl 38. In particolare si evidenzia una riduzione dei costi per servizi (-€/Mgl 68) interamente riconducibile ai costi esterni delle attività realizzate che per loro natura hanno determinato una fisiologica acquisizione di servizi esterni, a fronte dell'invarianza dei costi per servizi di struttura.

L'incidenza complessiva dei costi per servizi rispetto al valore della produzione registra un decremento, passando dal 43,10% al 42,33% in considerazione della tipologia delle attività svolte.

L'incidenza delle attività affidate dai soci rispetto al valore del fatturato è del 93,90% pertanto aderente alla previsione normativa del TUSP sulle società in house providing, che prevede che sia almeno pari all'80%.

I commenti relativi ai costi, compreso il costo del lavoro sono stati riportati nei paragrafi precedenti.

Dalla riclassificazione di cui sopra l'incidenza del costo del lavoro sul valore della produzione evidenzia un incremento rispetto alla precedente annualità, attestandosi al 49,32% rispetto al 46,60% del 2023.

Nei prospetti che seguono, vengono esposti alcuni indici di bilancio relativi alle dinamiche economiche, patrimoniali e finanziarie.

Indici di bilancio

Indici di redditività	2024	2023	2022
ROE (Reddito Netto/Mezzi Propri)	0,48%	0,43%	0,94%
ROI (Reddito Operativo/Capitale Investito)	0,48%	0,65%	0,69%

Gli indici di redditività mantengono un valore positivo non evidenziando, rispetto all'esercizio precedente, variazioni significative.

Indici di liquidità	2024	2023	2022
Liquidità Corrente (AC/PC)>2	3,05	2,58	2,49
Capitale circolante Netto (AC-PC)	4.885.863	5.418.146	4.060.382
Acid Test (AC-D)/PC=1	1,32	1,20	1,27

Le dinamiche monetarie di breve periodo evidenziano il mantenimento di un elevato capitale circolante netto positivo da cui conseguono indicatori finanziari e patrimoniali positivi con un indice di liquidità corrente pari a 3,05 e un acid test pari a 1,32.

Indici di indebitamento	2024	2023	2022
Indebitamento verso terzi (MT/MP)	0,93	1,07	0,95
Indebitamento su capitale investito (CI/MP)	1,93	2,07	1,95
Incidenza oneri finanziari (OF/MT) %	0,06%	0,18%	0,18%

Nel breve termine, il grado d'indebitamento complessivo della Società, che esprime la dipendenza dalle fonti di finanziamento esogene, mostra un trend rassicurante con miglioramento di tutti gli indicatori patrimoniali.

L'incidenza degli oneri finanziari si attesta sull'0,06% in riduzione rispetto alla precedente annualità.

Indici di copertura immobilizzazioni	2024	2023	2022
Margine di struttura (MP+Dml-I)>0	4.885.863	5.418.146	4.060.382
Indici di copertura immobilizzazioni (MP/I)>1	0,89	0,89	0,84

Il margine di struttura, che misura la capacità dell'impresa di finanziare le attività immobilizzate con fonti di finanziamento aventi analogo orizzonte temporale, mostra un saldo positivo di poco inferiore a 5 milioni di euro. L'indice di copertura delle immobilizzazioni, sul quale incidono esclusivamente i mezzi propri, presenta un valore pari a 0,89, in analogia rispetto all'esercizio precedente.

Analisi dei rischi

Per quanto riguarda l'analisi dei rischi, l'attività di erogazione di servizi, svolta da Sviluppo Umbria per fini prevalentemente istituzionali, non espone la società a particolari rischi di prezzo.

Il rischio di credito è contenuto in considerazione della natura pubblica dei principali destinatari delle attività svolte dalla Società, anche riguardo alla gestione dei fondi di terzi in amministrazione.

Il rischio di liquidità è contenuto anche per effetto della contrazione dei tempi di incasso dei corrispettivi e dei contributi da parte della Regione e degli altri Enti Pubblici.

La Società non è soggetta a rischi di oscillazione cambi poiché le operazioni in valute estere sono di modesta entità.

I rischi riconducibili all'oscillazione dei tassi d'interesse sono assenti in quanto i mutui bancari a tasso variabile sono stati interamente rimborsati nel 2024.

In considerazione di quanto sopra esposto si ritiene di non dover procedere all'integrazione degli strumenti di governo societario ai sensi dell'art. 6 comma 3 del D.Lgs. 175/2016.

Gli indicatori economico/patrimoniali e finanziari nonché l'analisi dei rischi non rendono necessaria l'adozione dei provvedimenti previsti dagli art. 6 comma 2 e art. 14 comma 2 del D.Lgs. 175/2016.

La Società, in quanto società a controllo pubblico di cui all'art. 2, co.1, lett. m) del d.lgs. 175/2016 (Testo unico in materia di società a partecipazione pubblica"), è tenuta - ai sensi dell'art. 6, co. 4, d.lgs. cit. - a predisporre annualmente, a chiusura dell'esercizio sociale, e a pubblicare contestualmente al bilancio di esercizio, la relazione sul governo societario, contenente:

- uno specifico programma di valutazione del rischio aziendale (art. 6, co. 2, d.lgs. Cit.);
- l'indicazione degli strumenti integrativi di governo societario adottati ai sensi dell'art. 6, co. 3; ovvero delle ragioni della loro mancata adozione (art. 6, co. 5).

In adempimento al Programma di valutazione del rischio si è proceduto all'attività di monitoraggio intermedio al 30/06/2024 mediante la redazione a l'invio al socio Regione Umbria della semestrale e del preconsuntivo 2024 corredato dagli indici economico-patrimoniali e finanziari. Tale documento non ha evidenziato criticità economiche e finanziarie. In occasione della redazione della semestrale e del preconsuntivo 2024 la società ha formulato anche una previsione di CASH FLOW

mensile per il monitoraggio della liquidità aziendale. Gli esiti delle attività descritte trovano conferma nei dati economico-patrimoniali e finanziari al 31/12/2024 oggetto di analisi nella presente relazione.

La società ha inoltre provveduto all'analisi volta a fornire elementi informativi in merito al rispetto degli obiettivi posti dai soci per l'anno 2024.

L'analisi riguarda specificatamente gli obiettivi posti dal socio Regione Umbria rispetto alla quale Sviluppo Umbria opera in regime di in house providing, condivisi con gli altri soci anche dalla Provincia di Perugia.

Il socio Regione Umbria, con D.G.R. 86 del 07.02.2024 ha fissato gli obiettivi per l'anno 2024 che sono stati condivisi con i soci come da D.G.R. 372 del 24/04/2024 e che si sostanziano nel decremento dell'1% rispetto ai valori dell'anno precedente di una serie di indicatori.

Gli obiettivi riguardano tre principali indicatori:

- Il costi per servizi (B7)*/Costi della produzione %;
- Il costo del personale (B9)/ Costi della produzione %;
- Il costo dell'organo amministrativo/ Costi della produzione %;

In merito alla voce B7 – “Costi per Servizi” per le società che operano in regime di in house providing, la stessa deve essere comprensiva solamente dei costi strettamente necessari al funzionamento della struttura aziendale non riferibili direttamente ai servizi realizzati in regime di in house providing a favore della Regione Umbria e di altri Soci.

Ulteriore specifica prevede testualmente che *“per tutti gli indici, nel caso in cui il valore dell'indice a consuntivo dovesse risultare maggiore o uguale rispetto a quello a consuntivo dell'anno precedente, l'obiettivo potrà ritenersi comunque raggiunto se il valore della diminuzione dell'indice si mantiene all'interno di un range avente un valore minimo pari allo 0,50% e un valore massimo pari al 1,00%”*. In altri termini è ammessa una tolleranza dello 0.50%.

Per il calcolo dell'indicatore il costo per servizi deve essere depurato dalla componente inflattiva - in presenza di un trend significativamente crescente - rappresentata dalla variazione della media annua del tasso di inflazione 2024 rispetto al 2023 resa nota da ISTAT. Al riguardo si precisa che la variazione della media annua 2024 rispetto al 2023 pubblicata da ISTAT è pari all' 1%.

Il costo del personale, ai fine del relativo indicatore, deve essere determinato al netto degli aumenti imposti dalla contrattazione collettiva di primo livello.

Il computo degli indicatori è stato rappresentato dettagliatamente nella relazione sul governo societario le cui risultanze sono coincidenti con quanto sopra esposto nel paragrafo *“Ulteriori elementi di valutazione”*

Gli indicatori prospettici

L'analisi prospettica si fonda sul Piano annuale 2025 e relativo budget approvato dall'Assemblea dei soci del 31/01/2025.

Di seguito viene rappresentata l'analisi prospettica con l'andamento degli indicatori target.

ATTIVO	Budget 2025	%
Liquidità immediate	1.337.827	7,77%
Liquidità differite	1.054.287	6,13%
Disponibilità	5.074.009	29,49%
Totale Attività Correnti	7.466.123	43,39%
Immobilizzazioni Immateriali	84.606	0,49%
Immobilizzazioni Materiali	6.750.909	39,23%
Immobilizzazioni Finanziarie	2.906.870	16,89%
Totale Immobilizzazioni	9.742.385	56,61%
Totale Attivo	17.208.508	100,00%

PASSIVO	Budget 2025	%
Banche	0	0,00%
Fornitori	307.544	
Altri debiti a breve termine	2.288.778	
Totale Passività Correnti	2.596.322	0,00%
Debiti a medio e lungo termine	5.623.893	
Apporti ai sensi di LL.RR.	2.230.799	
Patrimonio Netto	6.757.494	
Totale Passività a m/l Termine	14.612.186	0,00%
Totale Passivo	17.208.508	0,00%

CONTO ECONOMICO	Budget 2025	%
Valore della Produzione	7.678.098	100,00%
Costi esterni di produzione	1.775.767	23,13%
Valore Aggiunto	5.902.331	76,87%
Costo del lavoro	5.500.000	71,63%
Margine Operativo Lordo	402.331	5,24%
Ammortamenti e accantonamenti	374.642	4,88%
Reddito Operativo	27.689	0,36%
Totale proventi e oneri finanziari	520	0,01%
Totale partite straordinarie	0	0,00%
Reddito Ante Imposte	28.209	0,37%
Imposte	0	0,00%
Reddito Netto	28.209	0,37%

Indici di redditività	Budget 2025
ROE (RN/MP)	0,42%
ROI (RO/CI)	0,16%

Indici di liquidità	Budget 2025
Liquidità Corrente (AC/PC)>2	2,88
Capitale circolante Netto (AC-PC)	4.869.801
Acid Test (AC-D)/PC=1	0,92

Indici di indebitamento	Budget 2025
Indebitamento verso terzi (MT/MP)	0,91
Indebitamento su capitale investito (CI/MP)	1,91
Incidenza oneri finanziari (OF/MT) %	0,00%

Indici di copertura immobilizzazioni	Budget 2025
Margine di struttura (MP+Dml-I)>0	4.869.801
Indici di copertura immobilizzazioni (MP/I)>1	0,92

Gli indicatori previsionali economico-patrimoniali 2025 evidenziano una buona salute della Società sia con riferimento alla dinamica reddituale che alla dinamica patrimoniale e finanziaria.

Dalla valutazione dei risultati la società ha ritenuto di non dover procedere all'integrazione degli strumenti di governo societario ai sensi dell'art. 6 comma 3 del D.Lgs 175/2016.

I risultati dell'attività di monitoraggio condotta in funzione degli adempimenti prescritti ex art. 6, co. 2 e 14, co. 2, 3, 4, 5 del d.lgs. 175/2016 inducono l'organo amministrativo a ritenere che il rischio di crisi aziendale relativo alla Società sia da escludere.

Gli indicatori economico-patrimoniali e finanziari nonché l'analisi dei rischi suesposta non rendono necessaria l'adozione dei provvedimenti previsti dagli art. 6 comma 2 e art. 14 comma 2 del D.Lgs 175/2016.

Nella seguente tabella si indicano gli strumenti integrativi di governo societario in essere:

Riferimenti normativi	Oggetto	Strumenti adottati
Art. 6 comma 3 lett. a)	Regolamenti interni	La Società ha adottato - regolamento per l'acquisto di beni, servizi e lavori - regolamento acquisti in economia (allegato al Regolamento di cui al precedente) - regolamento per il conferimento degli incarichi di collaborazione e consulenza, il reclutamento e le progressioni del personale
Art. 6 comma 3 lett. c)	Codice di condotta	La Società ha adottato : - Modello di organizzazione e gestione ex D.Lgs. 231/2001; - Codice Etico; - Piano di prevenzione della corruzione e della trasparenza ex L. 190/2012

Rilievi organo di controllo su bilancio 2024

Nella Relazione del Collegio sindacale sul bilancio chiuso al 31.12.2024 il Collegio non ha formulato osservazioni e proposte in ordine al bilancio d'esercizio chiuso al 31/12/2024.

Dati estratti dalla relazione del primo semestre 2025

Oltre all'approvazione del Budget previsionale 2025 la società ha provveduto all'approvazione della Relazione sul generale andamento della gestione e sulla situazione economico, patrimoniale e finanziaria risultante del primo semestre 2025, il Bilancio al 30.06.2025 e Pre-consuntivo 2025, ai sensi dell'art. 23, comma 4 lett. a) b) c) dello statuto sociale.

Il primo semestre del 2025 la Società ha lavorato alla realizzazione delle linee guida del Piano annuale 2525 e relativo budget, attuando le attività affidate a valere sulla programmazione dei fondi regionali in essere, mantenendo allo stesso tempo una operatività aziendale attenta alla gestione delle risorse.

A metà 2025 si è insediato il nuovo Amministratore Unico, indicato dalla Giunta regionale e nominato dai Soci nell'assemblea del 16 maggio.

Il primo semestre 2025 ha visto il valore della produzione attestarsi ad € 4.581.994, in contrazione rispetto allo stesso dato dell'anno precedente, ma con un utile di € 35.341 in netta controtendenza con la perdita di € 55.869 che si era manifestata al 30 giugno del 2024; questo risultato positivo è stato conseguente all'incremento del valore aggiunto che testimonia l'innalzamento del livello di efficienza.

I costi per servizi, principalmente legati ai progetti, hanno infatti visto una contrazione più che proporzionale rispetto a quella del valore della produzione, passando dal 38% circa del 2024 all'attuale 32%.

Il costo del lavoro ha registrato un modesto incremento dovuto all'incremento dell'indice di rivalutazione del TFR.

Il preconsuntivo 2025 evidenzia una previsione di utile di esercizio pari ad € 15.578; il valore della produzione si incrementa di oltre 2 milioni di euro rispetto al budget 2025 approvato dai soci, a seguito di una nuova fase di progettualità e di nuovi affidamenti operativi con l'insediamento della nuova governance.

La società ha approvato il Bilancio al 30 giugno 2025

Il Bilancio al 30 giugno 2025 evidenzia un utile di € 35.341 a fronte di una perdita di € 55.869 dello scorso esercizio.

Tale risultato scaturisce dall'incremento del valore aggiunto (+6%), nonostante la contrazione del volume delle attività, evidenziando il miglioramento del margine di contribuzione dei progetti che hanno concorso a generare i ricavi nel periodo di riferimento.

I costi per servizi infatti, riconducibili principalmente ai costi per servizi su progetti, hanno subito una contrazione più che proporzionale rispetto al valore della produzione, facendo registrare la riduzione della loro incidenza sul valore della produzione dal 37,95% del 2024 al 32,45% del 2025.

A seguire si riportano i dati del bilancio al 30/06/2025 messi a raffronto con i dati del 1° semestre 2024.

ATTIVO	30/06/2025	%	30/06/2024	%
Liquidità immediate	1.830.051	10,27%	1.395.449	7,37%
Liquidità differite	801.050	4,49%	1.953.858	10,32%
Disponibilità	5.254.938	29,48%	5.354.728	28,29%
Totale Attività Correnti	7.886.039	44,25%	8.704.035	45,98%
Immobilizzazioni Immateriali	96.982	0,54%	104.191	0,55%
Immobilizzazioni Materiali	6.933.113	38,90%	7.209.202	38,08%
Immobilizzazioni Finanziarie	2.906.869	16,31%	2.912.894	15,39%
Totale Immobilizzazioni	9.936.964	55,75%	10.226.287	54,02%
Totale Attivo	17.823.003	100,00%	18.930.322	100,00%

PASSIVO	30/06/2025	%	30/06/2024	%
Banche	0	0,00%	59.540	0,31%
Fornitori	1.487.911	8,35%	1.717.451	9,07%
Altri debiti a breve termine	1.538.041	8,63%	2.758.907	14,57%
Totale Passività Correnti	3.025.952	16,98%	4.535.898	23,96%
Debiti a medio e lungo termine	5.709.276	32,03%	5.515.215	29,13%
Apporti ai sensi di LL.RR.	2.316.860	13,00%	2.230.799	11,78%
Patrimonio Netto	6.770.915	37,99%	6.648.410	35,12%
Totale Passività a m/l Termine	14.797.051	83,02%	14.394.424	76,04%
Totale Passivo	17.823.003	100,00%	18.930.322	100,00%

CONTO ECONOMICO	30/06/2025	%	30/06/2024	%
Valore della Produzione	4.581.994	100,00%	4.815.517	100,00%
Costi esterni di produzione	1.643.331	35,86%	2.016.345	41,87%
Valore Aggiunto	2.938.663	64,14%	2.799.172	58,13%
Costo del lavoro	2.730.280	59,59%	2.668.618	55,42%
Margine Operativo Lordo	208.383	4,55%	130.554	2,71%
Ammortamenti e accantonamenti	173.418	3,78%	183.663	3,81%
Reddito Operativo	34.965	0,76%	-53.109	-1,10%
Totale proventi e oneri finanziari	376	0,01%	-2.760	-0,06%
Totale partite straordinarie	0	0,00%	0	0,00%
Reddito Ante Imposte	35.341	0,77%	-55.869	-1,16%
Imposte	0	0,00%	0	0,00%
Reddito Netto	35.341	0,77%	-55.869	-1,16%

Indici di redditività	1° Sem. 2025	1° Sem. 2024
ROE (RN/MP)	0,52%	-0,84%
ROI (RO/CI)	0,20%	-0,28%

Indici di liquidità	1° Sem. 2025	1° Sem. 2024
Liquidità Corrente (AC/PC)>2	2,61	1,92
Capitale circolante Netto (AC-PC)	4.860.087	4.168.137
Acid Test (AC-D)/PC=1	0,87	0,74

Indici di indebitamento	1° Sem. 2025	1° Sem. 2024
Indebitamento su terzi (MT/MP)	0,96	1,13
Indebitamento su capitale investito (CI/MP)	1,96	2,13
Incidenza oneri finanziari (OF/MT) %	0,00%	0,03%

Indici di copertura immobilizzazioni	1° Sem. 2025	1° Sem. 2024
Margine di struttura (MP+Dml-I)>0	4.860.087	4.168.137
Indici di copertura immobilizzazioni (MP/I)>1	0,91	0,87

La società ha approvato il pre-consuntivo 2025

Il preconsuntivo 2025 è stato elaborato in base all'avanzamento dei costi e dei ricavi delle singole attività, delle spese generali e dei ricavi atipici (fitti attivi e proventi finanziari) risultante nel bilancio al 30 giugno 2025.

Il Preconsuntivo 2025 è stato messo a raffronto con i dati di bilancio 2024, con il budget 2025 approvato dall'assemblea dei soci il 31 gennaio 2025 e con la semestrale al 30/06/2025.

Il preconsuntivo 2025 evidenzia un utile ante imposte di € 15.758, confermando il sostanziale equilibrio economico previsto in occasione della redazione del budget.

Tale risultato economico atteso si accompagna all'auspicato incremento del volume delle attività svolte e degli affidamenti contrattualizzati successivamente alla redazione del Budget 2025 approvato dai soci lo scorso gennaio.

Nella tabella sottostante si riportano i dati previsionali e i dati risultanti dal bilancio al 31/12/2024 e al 30/06/2025.

ATTIVO	31/12/2025	%	30/06/2025	%	Budget 2025	%	31/12/2024	%
Liquidità immediate	1.900.107	10,74%	1.830.051	10,27%	1.337.827	7,77%	1.450.204	8,37%
Liquidità differite	1.650.816	9,33%	801.050	4,49%	1.054.287	6,13%	1.703.954	9,84%
Disponibilità	4.379.500	24,75%	5.254.938	29,48%	5.074.009	29,49%	4.115.709	23,76%
Totale Attività Correnti	7.930.423	44,81%	7.886.039	44,25%	7.466.123	43,39%	7.269.867	41,97%
Immobilizzazioni Immateriali	88.567	0,50%	96.982	0,54%	84.606	0,49%	97.620	0,56%
Immobilizzazioni Materiali	6.770.827	38,26%	6.933.113	38,90%	6.750.909	39,23%	7.045.927	40,67%
Immobilizzazioni Finanziarie	2.906.869	16,43%	2.906.869	16,31%	2.906.870	16,89%	2.909.882	16,80%
Totale Immobilizzazioni	9.766.263	55,19%	9.936.964	55,75%	9.742.385	56,61%	10.053.429	58,03%
Totale Attivo	17.696.686	100,00%	17.823.003	100,00%	17.208.508	100,00%	17.323.296	100,00%

PASSIVO	31/12/2025	%	30/06/2025	%	Budget 2025	%	31/12/2024	%
Banche	0	0,00%	0	0,00%	0	0,00%	0	0,00%
Fornitori	1.293.108	7,31%	1.487.911	8,35%	307.544	1,79%	1.135.826	6,56%
Altri debiti a breve termine	1.964.700	11,10%	1.538.041	8,63%	2.288.778	13,30%	1.248.178	7,21%
Totale Passività Correnti	3.257.808	18,41%	3.025.952	16,98%	2.596.322	15,09%	2.384.004	13,76%
Debiti a medio e lungo termine	5.452.673	30,81%	5.709.276	32,03%	5.623.893	32,68%	5.968.845	34,46%
Apporti ai sensi di LL.RR.	2.234.873	12,63%	2.316.860	13,00%	2.230.799	12,96%	2.234.873	12,90%
Patrimonio Netto	6.751.332	38,15%	6.770.915	37,99%	6.757.494	39,27%	6.735.574	38,88%
Totale Passività a m/l Termine	14.438.878	81,59%	14.797.051	83,02%	14.612.186	84,91%	14.939.292	86,24%
Totale Passivo	17.696.686	100,00%	17.823.003	100,00%	17.208.508	100,00%	17.323.296	100,00%

CONTO ECONOMICO	31/12/2025	%	30/06/2025	%	Budget 2025	%	31/12/2024	%
Valore della Produzione	9.721.376	100,00%	4.581.994	100,00%	7.678.098	100,00%	10.442.031	100,00%
Costi esterni di produzione	3.929.850	40,42%	1.643.331	35,86%	1.775.767	23,13%	4.786.651	45,84%
Valore Aggiunto	5.791.526	59,58%	2.938.663	64,14%	5.902.331	76,87%	5.655.380	54,16%
Costo del lavoro	5.426.000	55,82%	2.730.280	59,59%	5.500.000	71,63%	5.150.391	49,32%
Margine Operativo Lordo	365.526	3,76%	208.383	4,55%	402.331	5,24%	504.989	4,84%
Ammortamenti e accantonamenti	350.588	3,61%	173.418	3,78%	374.642	4,88%	421.160	4,03%
Reddito Operativo	14.938	0,15%	34.965	0,76%	27.689	0,36%	83.829	0,80%
Totale proventi e oneri finanziari	820	0,01%	376	0,01%	520	0,01%	-4.636	-0,04%
Totale partite straordinarie	0	0,00%	0	0,00%	0	0,00%	0	0,00%
Reddito Ante Imposte	15.758	0,16%	35.341	0,77%	28.209	0,37%	79.193	0,76%
Imposte	0	0,00%	0	0,00%	0	0,00%	47.191	0,45%
Reddito Netto	15.758	0,16%	35.341	0,77%	28.209	0,37%	32.002	0,31%

Indici di redditività	31/12/2025	30/06/2025	Budget 2025	31/12/2024
ROE (RN/MP)	0,23%	0,52%	0,42%	0,48%
ROI (RO/CI)	0,08%	0,20%	0,16%	0,48%

Indici di liquidità	31/12/2025	30/06/2025	Budget 2025	31/12/2024
Liquidità Corrente (AC/PC)>2	2,43	2,61	2,88	3,05
Capitale circolante Netto (AC-PC)	4.672.615	4.860.087	4.869.801	4.885.863
Acid Test (AC-D)/PC=1	1,09	0,87	0,92	1,32

Indici di indebitamento	31/12/2025	30/06/2025	Budget 2025	31/12/2024
Indebitamento su terzi (MT/MP)	0,97	0,96	0,91	0,93
Indebitamento su capitale investito (CI/MP)	1,97	1,96	1,91	1,93
Incidenza oneri finanziari (OF/MT) %	0,00%	0,00%	0,00%	0,06%

Indici di copertura immobilizzazioni	31/12/2025	30/06/2025	Budget 2025	31/12/2024
Margine di struttura (MP+Dml-I)>0	4.672.615	4.860.087	4.869.801	4.885.863
Indici di copertura immobilizzazioni (MP/I)>1	0,92	0,91	0,92	0,89

Monitoraggio anno 2025

Nel rispetto di quanto previsto dall'art. 19, comma 5, del D.Lgs. 175/2016 ss.mm.ii, con deliberazione del Consiglio provinciale n. 96 del 17/07/2024 , è stato approvato il Documento Unico di Programmazione (D.U.P.) 2025 - 2027' (Art. 170, comma 1, D.Lgs. 267/2000), con il quale sono stati assegnati alle società partecipate dalla Provincia di Perugia gli obiettivi gestionali sul complesso delle spese di funzionamento riconfermati con l'approvazione della nota di aggiornamento del DUP 2025-2027 approvato con deliberazione del Consiglio provinciale n. 40 del 12/12/2024.

Gli obiettivi gestionali 2025 sono stati assegnati dall'Ente con Delibera del Presidente n. 96 del 17/07/2024, trasmessi alle società ed enti interessati con PEC del 10.09.2024 e riconfermati con l'approvazione della nota di aggiornamento al DUP 2025-2027 approvata con DCP n. 40 del 12.12.2024 sono per intero sostituiti da quelli assegnati dalla Regione Umbria con DGR n. 181 del 05.03.2025, con DGR n. 182 del 05.03.2025 e con DGR n. 379 del 23.04.2025.

Con successiva Pec del 13/08/2025 la Provincia di Perugia ha comunicato alle società ed enti interessati l'adeguamento degli obiettivi gestionali 2025 di cui sopra con quelli assegnati dalla Regione Umbria con DGR n. 181 del 05.03.2025, con DGR n. 182 del 05.03.2025 e con DGR n. 379 del 23.04.2025.

In merito alla richiesta di monitoraggio degli obiettivi gestionali 2025, la società Sviluppumbria con Pec prot./E n. 39288 del 28 ottobre 2025 ha trasmesso la "Relazione sul generale andamento della gestione del primo semestre 2025, Bilancio al 30/06/2025 e Preconsuntivo 2025".

Esame degli indici obiettivo fissati dai soci

L'analisi è volta a fornire elementi informativi in merito al rispetto degli obiettivi posti dai soci per l'anno 2025. L'analisi riguarda specificatamente gli obiettivi posti con la D.G.R. 181/2025, condivisi dai Soci in data 13/03/2025 come preso atto con la successiva D.G.R. 379/2025.

Gli obiettivi posti a Sviluppumbria per il 2025 che riguardano il contenimento delle spese di funzionamento sono riferiti ai seguenti indici percentuali:

- Costo per servizi (voce B7)* / Costi della produzione %
- Costo per il personale (voce B9) /Costi della produzione %
- Costo Organo amministrativo / Costi della produzione %

* per le società che operano in regime di in house providing, comprensiva solamente dei costi strettamente necessari al funzionamento della struttura aziendale non riferibili direttamente ai servizi realizzati in regime di in house providing a favore della Regione Umbria e di altri Soci.

Gli obiettivi prevedono che per l'anno 2025 il valore dell'indice a consuntivo deve essere minore di quello a consuntivo dell'anno 2024 dell'1%, al netto, con riferimento al costo per servizi (voce B7), della variazione media annua dell'anno 2025 rispetto all'anno 2024 del tasso di inflazione determinato dall'ISTAT in presenza di un trend ancora significativamente crescente e, con riferimento all'indice relativo ai costi per il personale, di eventuali aumenti imposti dalla contrattazione collettiva di primo livello.

Per tutti gli indici, l'obiettivo potrà ritenersi comunque raggiunto se il valore della diminuzione dell'indice si mantiene all'interno di un range avente un valore minimo pari allo 0,50% e un valore massimo pari al 1%;

A quelli sopra descritti si aggiungono gli obiettivi di redditività riferiti a EBITDA/MOL e all'indice ROS riferite alle sole attività non svolte in regime di "house providing" che per l'anno 2025 non dovranno essere minori di quelli a consuntivo dell'anno 2024.

Con riferimento all'obiettivo "Costo per servizi (voce B7)* / Costi della produzione %" la tabella che segue da conto dell'andamento atteso sulla base delle previsioni di preconsuntivo alla voce "costi per servizi di struttura/totale costo della produzione %"

APPLICAZIONE DGR 181/2025 A COSTI PER SERVIZI DI STRUTTURA				
	BILANCIO 2024	Valori obiettivo 2025 riduzione 1%	Valori obiettivo 2025 riduzione 1% con tolleranza 0,5%	FORECAST 2025
COSTI PER SERVIZI	4.420.516,00			3.621.372,96
di cui costi per servizi su progetti	3.826.887,00			3.010.115,00
di cui costi per servizi di struttura	593.629,00			611.258,00
di cui costo organo amministrativo	34.537,00			34.537,00
Totale costi della produzione	10.358.202,00			9.706.438,00
Costi per servizi (B7) / totale costi della produzione %	42,68%			37,31%
Costo organo amministrativo/Totale costo della produzione %	0,33%	0,33%	0,33%	0,36%
Costi per servizi di struttura/totale costi della produzione %	5,73%	5,67%	5,70%	6,30%
Costi per servizi su progetti/totale costi della produzione %	36,95%		36,76%	31,01%

Rispetto al valore obiettivo comprensivo di tolleranza pari al 5,70% il valore stimato per l'esercizio è pari al 6,30%. E' doveroso rammentare che le previsioni formulate a budget 2025 indicavano un valore stimato per l'indicatore pari al 7,83% con un miglioramento considerevole del valore che si stima di conseguire a fine esercizio.

A fronte di un lieve incremento dei costi per servizi di struttura si riscontra rispetto all'anno precedente un decremento del totale dei costi della produzione che costituendo il denominatore del rapporto influenza negativamente il calcolo dell'indice.

Analoghe considerazioni in merito all'indicatore "Costo Organo amministrativo / Costi della produzione %", rispetto al quale a fronte della invarianza del costo dell'organo rispetto alla precedente annualità, si ripropone l'evidenza del minor ammontare del denominatore con effetto peggiorativo del rapporto.

APPLICAZIONE DGR 181/2025 AL COSTO DEL PERSONALE				
	BILANCIO 2024	Valori obiettivo 2025 riduzione 1%	Valori obiettivo 2025 riduzione 1% con tolleranza 0,5%	FORECAST 2025
COSTI DEL PERSONALE	5.150.391,00			5.426.000,00
di cui incremento riconducibile al CCNL	389.410,25			515.094,00
COSTI DEL PERSONALE AL NETTO VARIAZIONI CCNL	4.760.980,75			4.910.906,00
Totale costi della produzione	10.358.202,00			9.706.438,00
Costi del personale (B9) / totale costi della produzione %	49,72%	49,23%	49,47%	55,90%
Costi del personale (B9) al netto variazioni CCNL / totale costi della produzione %	45,96%	45,50%	45,73%	50,59%

L'indicatore del costo del personale che si prevede di conseguire, sterilizzato dagli aumenti retributivi del CCNL applicato è pari al 50,59% rispetto ad un valore obiettivo, comprensivo della tolleranza prevista, di 45,73%. Anche per detto indicatore si segnala un miglioramento del rapporto rispetto alle previsioni di budget, in ragione della riduzione del costo del personale in valore assoluto e del concomitante aumento del totale dei costi della produzione.

ANALISI ATTIVITA' NON IN HOUSE		
	2025	2024
VALORE PRODUZIONE NON IN HOUSE	896.310	831.468
Per materie prime, sussidiarie, di consumo e di merci		
Per servizi	235.749	136.558
Per godimento di beni di terzi		15.824
Per il personale	280.047	258.965
Ammortamenti e svalutazioni	209.045	209.045
Accantonamenti per rischi		
Oneri diversi di gestione	66.158	66.524
TOTALE COSTI PRODUZIONE	790.999	686.916
REDDITO OPERATIVO	105.311	144.552
MOL	314.356	353.597
ROS	11,75%	17,39%

L'analisi dell'attività non in house nelle previsioni di forecast evidenzia delle risultanze positive in termini di contribuzione al risultato di periodo, seppur l'obiettivo di incremento degli indici di performance rispetto al 2024 non risulta conseguito.

Altre informazioni

Con deliberazione di Giunta regionale n. 1113 del 08/10/2019, successivamente modificata ed integrata secondo le prescrizioni dettate da ANAC, dalla D.G.R. n. 315 del 09/04/2021, è stato approvato, ai sensi dell'art. 1, comma 2, della l.r. 1/2009, lo schema di "Convenzione per l'esercizio del controllo analogo congiunto su "Sviluppumbria S.p.A.." da stipularsi tra i soci; la Provincia di Perugia con deliberazione del Presidente n. 113 del 1/09/2020 ha aderito alle modalità di controllo ivi previste e in data 18/05/2021 ha sottoscritto la Convenzione definitiva.

Tale Convenzione disciplina il funzionamento e le attività dell'Unità di controllo analogo che si riunisce con congruo anticipo rispetto alla data fissata per l'Assemblea dei soci per discutere ed esprimere un parere preventivo rispetto ai punti all'ordine del giorno della Assemblea stessa.

L'Ente non ha affidato servizi alla società.

La Provincia di Perugia con Deliberazione del Presidente n. 302 del 18/12/2023 ha approvato il Progetto del Piano annuale 2024 e relativo budget previsionale e il Progetto del Piano Industriale triennale e budget previsionali relativi agli anni 2024/2026 della società Sviluppumbria Spa.

Partecipazioni detenute da Sviluppumbria S.p.A.

La Provincia di Perugia risulta possedere quote di partecipazioni indirette nelle società partecipate da Sviluppumbria S.p.A. per un valore pari allo 0,99% della quota detenuta dalla tramite.

La Società detiene partecipazioni in altre società, ritenute strategiche e funzionali alla sua mission rispetto alle quali è stato avviato un percorso di razionalizzazione e dismissione.

Ai sensi dell'art. 26 comma 2 del D. Lgs. 175/2016 anche le partecipazioni del "gruppo Sviluppumbria" sono sottratte dall'applicazione delle disposizioni di cui all'art. 4 del medesimo Decreto Legislativo.

La società con nota Pec prot./E n. 39288 trasmessa in data 28 ottobre 2025, sopracitata, ha relazionato anche in merito alla situazione delle sue partecipate.

Le partecipazioni strategiche e funzionali detenute da Sviluppumbria, sulla base degli atti indicati, sono le seguenti:

- 3A Parco Tecnologico Agroalimentare-s.c.a r.l. (56,89%)

3A Parco tecnologico agroalimentare dell'Umbria Scarl, nel perseguimento della propria attività strumentale e di interesse generale del settore agricolo, agroalimentare, ambientale e forestale, favorisce l'attività di integrazione e aggregazione tra operatori pubblici e privati per la ricerca, lo sviluppo e il trasferimento tecnologico delle filiere agroalimentari, nonché svolge la certificazione ambientale e delle produzioni di qualità nell'ambito delle attività ritenute strettamente necessarie per le attività istituzionali che producono servizi di interesse generale della Regione Umbria e degli altri soci.

La società è a capitale interamente pubblico, opera secondo il modello in house providing ed è soggetta alla direzione e coordinamento della Regione Umbria anche per il tramite di società ed enti da questa controllati. La Regione ed i soci partecipanti al capitale sociale esercitano un controllo analogo congiunto a quello esercitato sui propri servizi attraverso la Conferenza dei soci.

Sviluppumbria mantiene la partecipazione a seguito della DGR 1587 del 28/12/2018 "revisione ordinaria delle partecipazioni regionali ex art. 20, D.Lgs. 19 agosto 2016, n. 175." per le motivazioni riportate nel documento medesimo e confermata in ultimo con DGR 1218/2024 "revisione periodica delle partecipazioni al 31/12/2023". L'organico aziendale al 30/06/2025 è composto di 45 unità.

Il Forecast 2025 predisposto il 30/09/2025 evidenzia un valore della produzione di € 5.101.306 (rispetto a € 4.680.954 del bilancio 2024) e un utile ante imposte di € 120.497 (€ 143.713 nel 2024); Crescono i costi per servizi B7 che passano da € 2.140.211 nel 2024 a € 2.436.591 del Forecast 2025; analogamente cresce il costo del lavoro B9 da € 2.043.903 ad una previsione di € 2.194.010.

- Gepafin s.p.a. (6,97%)

Gepafin Spa è una società non quotata in mercati regolamentati, iscritta all'Elenco Intermediari Finanziari di cui all'art. 106 TUB, con scopo sociale di concorrere alla realizzazione dei programmi regionali di sviluppo economico e sociale del territorio, operando, in coerenza con quanto previsto dalle disposizioni della Regione Umbria, a sostegno, in particolare, delle attività delle piccole e medie imprese con strumenti finanziari di qualsiasi natura ed attività connesse e strumentali. Eroga infatti servizi per l'attuazione di misure contenute in programmi di intervento strutturale dell'UE e in altri programmi per la promozione dello sviluppo, a sostegno, appunto, delle attività di piccole e medie imprese. Gepafin Spa interviene anche in favore dei privati gestendo misure specifiche e strumenti dedicati per l'acquisto della prima casa, prestiti sociali d'onore e anticipo stipendi a favore di dipendenti di imprese in crisi.

La Regione Umbria partecipa al capitale sociale direttamente per il 48,85% e indirettamente, per il tramite di Sviluppumbria Spa, per il 6,43% (92,30% quota di partecipazione della Regione Umbria in Sviluppumbria Spa x 6,97% quota di partecipazione di Sviluppumbria Spa in Gepafin Spa), esercitando così un controllo solitario con maggioranza dei voti esercitabili nell'assemblea ordinaria.

Gepafin è anche soggetta alla vigilanza prudenziale, ispettiva ed informativa da parte della Banca d'Italia.

Sviluppumbria mantiene la partecipazione a seguito della DGR 1587 del 28/12/2018 "revisione ordinaria delle partecipazioni regionali ex art. 20, D.Lgs. 19 agosto 2016, n. 175." per le motivazioni riportate nel documento medesimo e confermata in ultimo con DGR 1218/2024 "revisione periodica delle partecipazioni al 31/12/2023".

Il Forecast 2025 evidenzia un risultato netto della gestione finanziaria di € 3.060.066, in calo rispetto al bilancio 2024 (€ 3.137.420) ed un utile ante imposte di € 262.167 in crescita rispetto all'esercizio precedente (€ 211.379), il tutto in netto miglioramento rispetto ai dati di budget; sostanzialmente stabili le spese per il personale che al 31 dicembre ammontavano a 21 unità; non vengono rilevate criticità.

- Quadrilatero Marche Umbria s.p.a. (2,40%)

Quadrilatero Marche Umbria Spa, ai sensi dell'art. 193 del D.Lgs. n. 50/2016, è una società pubblica di progetto controllata da Anas Spa (quota di partecipazione 92,38%), senza scopo di lucro, istituita nel 2003.

QMU a seguito dell'integrazione di Anas Spa nel "Gruppo FS", non è più società in controllo pubblico e, in considerazione della presenza nel capitale di enti territoriali e locali, si configura quale società a partecipazione pubblica diretta ma non di controllo ai sensi dell'art. 2, lett. n), del D.Lgs. n. 175/2016.

La società ha per oggetto, quale Soggetto Attuatore Unico, la realizzazione dell'Asse viario Marche Umbria e quadrilatero di penetrazione interna, infrastruttura strategica di preminente interesse nazionale ai sensi della L. n. 443/2021. Le attività di progettazione e la realizzazione delle tratte stradali vengono svolte da QMU in nome proprio e per conto di Anas in forza di apposita convenzione e quindi trasferite a questa. Le attività di realizzazione di opere infrastrutturali viarie e i relativi costi, non essendo a carico della QMU, non transitano nel conto economico della medesima e il risultato economico è previsto in pareggio e l'eventuale risultato positivo è accantonato in un fondo del passivo ("Fondo benefici finanziari") che sarà utilizzato per far fronte alle necessità finanziarie correlate al completamento del Progetto.

Sviluppumbria mantiene la partecipazione a seguito della DGR 1286 del 27/12/2019 di revisione periodica delle partecipazioni regionali ex art. 20, D.Lgs. 175/2016 per le motivazioni riportate nel documento medesimo e confermata in ultimo con DGR 1218/2024 di revisione periodica delle partecipazioni al 31/12/2023 che ha previsto il mantenimento con azioni di razionalizzazione della società. Dai bilanci non emergono criticità di rilievo.

- Sase s.p.a. (78,71%)

SASE Spa, è stata costituita nel 1977, su iniziativa del Comune di Perugia, con un azionariato formato da Enti locali, istituzioni pubbliche e privati. Con la convenzione del 22/10/2009 con Enac è stato formalizzato l'affidamento in concessione a SASE della gestione totale dell'aeroporto di Perugia per 20 anni. I servizi erogati da Sase sono l'assistenza ai passeggeri, agli equipaggi ed alle compagnie che operano a livello nazionale ed internazionale, garantendo i "servizi di assistenza a terra" come previsto dal D.Lgs. n. 18/1999.

Sviluppumbria mantiene la partecipazione a seguito della DGR 1587 del 28/12/2018 "revisione ordinaria delle partecipazioni regionali ex art. 20, D.Lgs. 19 agosto 2016, n. 175." per le motivazioni riportate nel documento medesimo e confermata in ultimo con DGR 1218/2024 "revisione periodica delle partecipazioni al 31/12/2023".

Dal Forecast 2025 aggiornato inviato il 30/09/2025 emerge che il traffico passeggeri si dovrebbe attestare sui 616 mila passeggeri circa; il valore della produzione stimato nel documento è di € 12.809.740, in crescita rispetto al bilancio 2024 (€ 11.782.581) ed anche al budget 2025 (€ 12.558.944); anche per il 2025 è prevista una perdita di esercizio di € 296.000 (nel 2024 la perdita è stata di € 313.463). Le prospettive di sviluppo dell'aeroporto sono legate al rifinanziamento della LR 7/2022 ed al supporto finanziario dei Soci.

- Umbriafiere s.p.a. (50,00%)

Umbriafiere Spam costituita nel 1997 gestisce il centro fieristico regionale, è riconosciuta come Ente fieristico regionale ed opera prevalentemente nei seguenti ambiti: fieristico espositivo, convegnistico-congressuale, meeting aziendali, concorsi pubblici.

Sviluppumbria mantiene la partecipazione a seguito della DGR 1587 del 28/12/2018 "revisione ordinaria delle partecipazioni regionali ex art. 20, D.Lgs. 19 agosto 2016, n. 175." per le motivazioni riportate nel documento medesimo e confermata in ultimo con DGR 1218/2024 "revisione periodica delle partecipazioni al 31/12/2023".

Il Forecast 2025 evidenzia un valore della produzione di € 2.250.000 e un utile ante imposte di € 155.500 (in contrazione rispetto al bilancio 2024 rispettivamente € 2.461.524 ed € 217.178) ; l'andamento economico e finanziario previsionale permane comunque in ambito positivo; la società prevede una costante patrimonializzazione, grazie alla capitalizzazione degli utili previsti in crescita e possiede una disponibilità finanziaria rilevante che potrà consentire, pur con la compartecipazione di risorse pubbliche da individuare, di avviare un importante progetto di restyling della struttura.

Lo Statuto Societario è stato adeguato ai dettami del TUSP nell'assemblea dei Soci del 28/05/2024.

La società inoltre detiene le seguenti partecipazioni in società poste in liquidazione/fallimento:

- Consorzio Valtiberina Produce s.c.a r.l. - in liquidazione (4,21%)
- Nuova Panetto e Petrelli s.p.a. - in fallimento (15,68%)
- Imu s.r.l. - in fallimento (0,93%)

Società cessate o partecipazioni cedute

- Isrim s.c.a r.l. - in fallimento (36,19%) - Procedura conclusa e società cessata il 08/10/2024
- Centro Ceramica Umbra Scarl (14,29%) - Procedura conclusa e società cessata il 09/07/2024
- Verde Collina Srl (10,00%) - Procedura conclusa e società cessata il 03/06/2024

Nella relazione attività primo semestre 2025, in merito alla proprie partecipate, la società ha relazionato quanto segue:

È proseguita la gestione delle partecipazioni secondo quanto stabilito dal nuovo sistema di governance regionale (DGR 180/2025) ed in coerenza con il piano di “revisione ordinaria delle partecipazioni regionali” di cui alla DGR 1587/2018, e revisioni successive, che individua le partecipate strategiche.

Sviluppumbria ha garantito pertanto il necessario supporto e la opportuna collaborazione alla Regione per il pieno conseguimento degli obiettivi di sviluppo del territorio regionale, ed in attuazione della DGR 181/2025 Sviluppumbria ha comunicato alle partecipate gli obiettivi di funzionamento che dovranno essere perseguiti nel triennio 2025/2027.

Di seguito lo schema riepilogativo delle partecipazioni ritenute strategiche:

- 3A Parco Tecnologico Agroalimentare-s.c.a r.l. (56,89%)
- Gepafin s.p.a. (6,97%)
- Umbriafiore s.p.a. (50,00%)
- Sase s.p.a. (78,71%)
- Quadrilatero Marche Umbria s.p.a. (2,40%)

La SASE, che gestisce l'Aeroporto regionale e di cui Sviluppumbria è socio di maggioranza, nel 2024 ha confermato il dato dei passeggeri ben oltre il mezzo milione, che si sono attestati a oltre 534.000. SASE ha però conseguito un risultato economico negativo di € 313.462, per la prima volta negli ultimi quattro anni post ricapitalizzazione. Il valore della produzione attestato a € 11.782.581, in aumento rispetto al 2023 non è stato sufficiente a compensare l'importante incremento delle spese, in particolare quelle iscritte alle voci Costi per Servizi e Costi per il Personale.

Nel corso del primo semestre 2025, in attuazione della L.R. 7/2022, Sviluppumbria ha provveduto ad erogare a favore di SASE € 2.666.666,00 per incentivare i vettori aerei a implementare nuove rotte o a consolidare quelle esistenti per il sostegno dei flussi turistici in arrivo.

Anche l'attività di Umbriafiore continua nel percorso di consolidamento dell'attività operativa e nel 2024 ha conseguito un valore della produzione di € 2.461.524,00, con un incremento del 19% rispetto al 2023; rilevante è stato l'utile conseguito di € 217.178,00 come da bilancio approvato dall'assemblea del 19/05/2025, che consente un ulteriore consolidamento sia patrimoniale che finanziario e di perseguire un piano di restyling della struttura fieristica.

Le altre partecipazioni non strategiche riguardano società in liquidazione o fallimento verso cui, nello scorso semestre è continuata l'operazione di controllo, anche in aderenza agli orientamenti espressi dalla Corte dei Conti, per addivenire alla cessazione delle relative procedure in tempi celeri.

In attuazione del piano di razionalizzazione delle partecipate nel 2024 sono state definitivamente cessate (Centro Ceramica Umbra Scarl, Verde Collina Srl e ISRIM soc. cons. a rl).

Ulteriori dati e informazioni fornite da Sviluppumbria riguardanti le proprie società partecipate sono riportate nelle schede allegate.

Altre informazioni riguardanti le partecipazioni di Sviluppumbria.

La società inoltre detiene partecipazioni nei seguenti consorzi in liquidazione:

- Consorzio Flaminia Vetus – in liquidazione – quota di partecipazione di Sviluppumbria 42,03% - Società messa in liquidazione il 20/02/2018 – Procedura di liquidazione in corso

- Tns -Cons. Sviluppo Aree Ind.li - in liquidazione- quota di partecipazione di Sviluppumbria 25,71% - La società è in liquidazione dal dicembre 2013 – Procedura di liquidazione in corso

- Consorzio crescendo - in liquidazione - quota di partecipazione di Sviluppumbria 40,00% - la società è stata posta in liquidazione nel dicembre 2013 – Procedura di liquidazione in corso

L'Agenzia ha continuato la complessa attività, in stretto raccordo con i liquidatori, per ristabilire l'equilibrio economico e patrimoniale dei due consorzi TNS e Crescendo. A febbraio 2025 sono stati approvati i bilanci di esercizio 2024 dei due Consorzi, con un utile netto di € 48.467 per il TNS e di € 29.323 per il Crescendo. Analogamente anche il Consorzio Flaminia Vetus ha approvato febbraio il bilancio 2024 che vede una perdita di € 32.587.

Risultanze dell'analisi

Sviluppumbria rientra tra le società di cui all'allegato "A" del D. Lgs. n. 175/2016 pertanto l'inapplicabilità dell'art. 4 del Tusp determina il riconoscimento per decreto di Sviluppumbria quale società strumentale "necessaria per il perseguimento delle finalità istituzionali" degli enti soci.

In generale, la società rispetta i requisiti previsti e non incorre in alcuna delle previsioni dell'art. 20 del Tusp. La partecipazione nella società può essere conservata e non è necessario predisporre specifici piani di razionalizzazione.

Si conferma quindi il mantenimento come già disposto con i precedenti piani di razionalizzazione.

PuntoZero S.c. a r.l.

Denominazione:	PUNTOZERO S.C.A R.L.
Codice fiscale	02915750547
Forma giuridica:	Società consortile a responsabilità limitata
Data di costituzione:	01/01/2022 (operativa dal 1° gennaio 2022 a seguito del cambio di ragione sociale di Umbria Salute e Servizi scarl e la fusione per incorporazione di Umbria Digitale scarl.)
Quota detenuta dalla Provincia di Perugia:	5,01%
Stato di attività	Attiva
Attività svolta dalla Partecipata:	Fornitura di servizi di front office anche connessi all'utilizzo di sistemi informatici; fornitura di servizi di acquisizione dati su sistemi informatici.
Esito revisione periodica	Mantenimento senza interventi

In attuazione della L.R. Umbria n. 13/2021 “Disposizioni per la fusione per incorporazione di società regionali. Nuova denominazione della società incorporante “PuntoZero S.c.a r.l.”, il 14.12.2021 è stato sottoscritto, ai sensi degli art. 2501-ter e seguenti del codice civile, l’atto di fusione societaria per incorporazione di Umbria Digitale S.c.a r.l. in Umbria Salute e Servizi S.c.a r.l., la quale ultima ha variato la propria ragione sociale in “PuntoZero S.c.a r.l.”.

Dal 1° gennaio 2022, quindi, risulta operativa la Società PuntoZero S.c.a r.l., subentrata senza soluzione di continuità ed a pieno titolo, ai sensi degli artt. 2504 e seguenti c.c., in tutto il patrimonio attivo e passivo, nonché in tutti i rapporti giuridici attivi e passivi, ivi compresi i rapporti di lavoro, azioni, diritti, licenze, autorizzazioni così come in tutti gli obblighi ed impegni di qualsiasi natura della Società incorporata.

Oggetto sociale:

PuntoZero S.c.a r.l. è a totale capitale pubblico sottoscritto integralmente dalla Regione Umbria, dalle Agenzie e dagli Enti strumentali regionali, dalle Aziende Sanitarie, dai Comuni e dalle Province, dagli Enti e organismi pubblici da loro partecipati, nonché Enti, Istituzioni scolastiche, dall’Università, dai Centri di ricerca pubblici e dagli organismi pubblici aventi sede o operanti nel territorio regionale e che costituiscono lo strumento organizzativo in house providing a cui i soci attribuiscono il compito di espletare servizi di interesse generale e di fornire beni e servizi indispensabili per il perseguimento delle finalità istituzionali dei suddetti enti.

La società non ha scopo di lucro e in quanto consortile è finalizzata all’istituzione di una organizzazione e di una struttura condivisa a supporto e coordinamento delle attività istituzionali dei soci singolarmente e nel loro insieme, nonché all’innovazione del sistema sanitario regionale (SSR) e delle pubbliche amministrazioni umbre, anche al fine di conseguire efficienza operativa, evoluzione tecnologica ed economie di scala.

In particolare, PuntoZero eroga servizi di interesse generale ai sensi dell'ordinamento comunitario ed interno precisamente:

- a) sviluppo dell'innovazione tecnologica e gestione della transizione al digitale del sistema pubblico regionale e dei relativi flussi informativi, compresa la digitalizzazione del sistema sanitario regionale e del sistema informativo regionale, supportando la programmazione strategica delle amministrazioni socie ed i progetti di gestione del cambiamento, anche mediante attività di analisi dei dati di carattere predittivo;*
- b) cura delle attività ed erogazione dei servizi preordinati alla tutela della salute, operando per la produzione di beni e la fornitura di servizi rivolti all'utenza, compresa l'attività di front-office di servizi al cittadino, e curando la gestione dei flussi informativi del sistema sanitario regionale;*
- c) sviluppo e gestione del Data Center regionale e della rete pubblica regionale;*
- d) progettazione, direzione, integrazione e conduzione di sistemi e flussi informativi a valenza regionale e nazionale;*
- e) gestione dell'Osservatorio epidemiologico regionale di cui agli artt. 94 e 101 della L.R. n. 11/2015, curando la realizzazione dei relativi flussi informativi. La Società svolge anche le funzioni di Centrale di Acquisto per l'approvvigionamento di beni, servizi e lavori a favore delle pubbliche amministrazioni e degli Enti soci e di Soggetto Aggregatore ai sensi del D.L. n. 66/2014 convertito in legge n.89/2014 e ss.mm. e ii.*

In conformità a quanto previsto dallo statuto societario, l'attività d'interesse generale è svolta anche mediatamente, tramite l'erogazione di servizi strumentali alle attività istituzionali delle amministrazioni socie quali il supporto tecnico-operativo a favore delle strutture amministrative degli enti soci e l'erogazione di servizi ICT nell'ambito delle organizzazioni interne dei singoli enti soci.

La natura di società in house di PuntoZero S.c.a r.l. comporta che l'affidamento dei servizi sopra indicati da parte delle pubbliche amministrazioni socie possa avvenire in via diretta al di fuori del campo di applicazione del D.Lgs. n. 50/2016 (Testo Unico dei Contratti Pubblici) trattandosi di un rapporto di "delega interorganica" tra le parti, tutte amministrazioni aggiudicatrici che esercitano un controllo analogo congiunto sulla partecipata.

La Società svolge anche le funzioni di Centrale di Acquisto per l'approvvigionamento di beni, servizi e lavori a favore delle pubbliche amministrazioni e degli Enti soci, articolandosi in due sezioni: - Centrale regionale di acquisto per il sistema sanitario regionale (CRAS); - Centrale regionale di acquisto per il sistema pubblico regionale (CRA). Essa inoltre ricopre il ruolo di Soggetto Aggregatore della regione Umbria ai sensi del D.L. n. 66/2014 convertito in legge n. 89/2014 e ss.mm. e ii. e conseguentemente risulta iscritta nell'Elenco nazionale dei Soggetti Aggregatori tenuto dall'ANAC - anche nell'ambito dell'Anagrafe Unica delle stazioni appaltanti. Le funzioni della CRAS sono svolte ai sensi degli articoli dal 37 al 43 del decreto legislativo 18 aprile 2016, n. 50 (Codice dei contratti pubblici), nonché ai sensi dell'articolo 9 del Decreto Legge 24 aprile 2014 n. 66 convertito con modificazioni dalla Legge 23 giugno 2014 n. 89 (Misure urgenti per la competitività e la giustizia sociale).

Come previsto dalla normativa vigente e dallo statuto societario, oltre l'ottanta per cento del fatturato di PuntoZero S.c.a r.l è perseguito nello svolgimento dei compiti affidati dagli enti pubblici Soci per il perseguimento di fini istituzionali, rispettando il limite previsto dalle disposizioni legislative e statutarie del venti per cento per la produzione del proprio fatturato a favore degli enti pubblici non Soci, al fine di conseguire economie di scala o efficientare nel complesso l'attività principale della Società.

PuntoZero s.c. a r .l., società a totale capitale pubblico, partecipata dall'Ente per il 5,01%, società in house affidataria di servizi di connettività. In data 14.12.2021, in attuazione della L.R. n. 13/2021 "Disposizioni per la fusione per incorporazione di società regionali." è stato stipulato l'Atto di fusione per incorporazione di Umbria Digitale s.c.a r.l. in Umbria Salute e Servizi s.c.a r.l. Nuova denominazione della società incorporante: "PuntoZero s.c.a r.l.

La suddetta fusione ha avuto efficacia a decorrere dal 1° gennaio 2022 e pertanto, da tale data, Umbria Salute e Servizi S.c.ar.l.– che contestualmente ha assunto la denominazione di "Punto Zero S.c.ar.l." – è subentrata senza soluzione continuità ed a pieno titolo, ai sensi degli artt. 2504 e seguenti c.c., in tutto il patrimonio attivo e passivo, nonché in tutti i rapporti giuridici attivi e passivi, ivi compresi i rapporti di lavoro, azioni, diritti, licenze, autorizzazioni così come in tutti gli obblighi ed impegni di qualsiasi natura della Società incorporata.

Nell'analisi che segue si rappresenta la difficoltà di comparazione dei dati con gli esercizi ante 2022 determinata dall'impatto contabile dell'operazione di fusione per incorporazione della società Umbria Digitale S.c.a r.l..

La Società è stata oggetto di analisi e censimento in occasione dell'approvazione dei precedenti piani di revisione ordinaria prevedendone il mantenimento senza interventi.

La partecipazione nella società può essere conservata e non è necessario predisporre specifici piani di razionalizzazione, in quanto non ricorrono le condizioni previste dall'art. 20, comma 2, del D.Lgs 175/2016, come di seguito evidenziato.

a) partecipazione societaria che non rientra in alcuna delle categorie di cui all'articolo 4;

- produzione di un servizio di interesse generale (Art. 4, c. 2, lett. a)

b) società' che risulti priva di dipendenti o abbia un numero di amministratori superiore a quello dei dipendenti;

-nel 2024 la società ha avuto 521 dipendenti in media e 1 amministratore

c) partecipazione in società che svolga attività analoghe o simili a quelle svolte da altre società' partecipe o da enti pubblici strumentali;

-la società non svolge attività analoghe o simili a quelle svolte da altre società partecipate o da altri enti pubblici strumentali

d) partecipazione in società' che, nel triennio precedente, abbia conseguito un fatturato medio non superiore a un milione di euro;

	2024	2023	2022
A1) Ricavi delle vendite e delle prestazioni	45.144.119,00	37.411.883,00	33.678.169,00
A5) Altri Ricavi e Proventi	2.159.027,00	3.005.496,00	2.908.054,00
di cui Contributi in conto esercizio	665.261,00	1.196.668,00	1.180.325,00
di cui Contributi in conto capitale	1.198.421,85	1.199.000,00	1.167.329,00
Fatturato (Voce A1 e A5 del conto economico)	47.303.146,00	40.417.379,00	36.586.223,00
Fatturato medio	41.435.582,67		

Il valore della produzione tipica al 31/12/2024 è pari a € 45.144.118,66 ed è relativo ai ricavi e vendite delle prestazioni erogate nei confronti dei soci consorziati, marginalmente nei confronti dei non soci.

La società ha registrato un fatturato medio nel triennio 2022-2024 superiore al milione di euro ed in forte crescita anche nell'anno 2024.

- I contributi in c/esercizio ammontano a € 665.260,62 e sono relativi per € 560.260,62 all'erogazione da parte del MEF per le attività CRAS anno 2023, per € 105.000,00 all'erogazione da parte della Regione Umbria per le attività CRA anno 2024.

- I contributi in c/capitale ammontano a € 1.198.421,85 e si riferiscono per € 701.676,00 ai progetti dell'area ICT e per € 496.745,85 a progetti dell'area RETI.

e) partecipazione in società' diverse da quelle costituite per la gestione di un servizio d'interesse generale che abbiano prodotto un risultato negativo per quattro dei cinque esercizi precedenti;

-La società non ha registrato perdite nei 5 esercizi precedenti

	2024	2023	2022	2021	2020
Risultato d'esercizio	18.715,00	23.062,00	160.295,00	0,00	0,00

Si rappresenta che stante le difficoltà di comparazione dei dati con gli esercizi pregressi determinata dall'impatto contabile dell'operazione di fusione per incorporazione della società Umbria Digitale S.c.a r.l. vengono indicati solo i valori afferenti a partire dall'esercizio 2022.

L'art. 21 del D.lgs. n. 175/2016 prevede l'obbligo di costituzione di uno specifico fondo nel momento in cui la società in cui l'ente locale detiene quote partecipative presenti un risultato di esercizio negativo: si evidenzia che la società non presenta perdite.

f) necessita' di contenimento dei costi di funzionamento;

-non sussistono particolari necessità di contenimento dei costi di funzionamento

	2024	2023	2022
Costi della produzione (Tot. voce B_CE)	46.800.710,00	40.210.359,00	36.239.573,00
Numero medio di dipendenti	521,00	532,00	519,00
Costo del personale (voce B9)	27.931.166,00	25.194.796,00	24.555.936,00
Numero dei componenti dell'organo di amministrazione	1	1	1
di cui nominati dall'Ente	0	0	0
Compenso dei componenti dell'organo di amministrazione *	196.027,00	194.723,00	190.368,00
Numero dei componenti dell'organo di controllo	1	1	1
di cui nominati dall'Ente	0	0	0
Compenso dei componenti dell'organo di controllo	22.838,00	22.838,00	22.838,00

* Il compenso dell'amministratore come previsto da delibera dell'Assemblea dei soci risulta pari a € 140.212 a cui si aggiungono € 28.000 relativi alla premialità prevista per l'anno 2024. La contribuzione previdenziale è pari a € 27.815.

g) necessita' di aggregazione di società aventi ad oggetto le attività consentite all'articolo 4.

-non sussiste la necessità di aggregazione con altre società partecipate aventi ad oggetto le attività di cui all'articolo 4.

Valutazioni ai sensi del T.U.S.P.

Con Deliberazione di Consiglio provinciale n. 34 del 29/09/2021 la Provincia di Perugia ha approvato il progetto di fusione per incorporazione relativo alla fusione di Umbria Digitale s.c.a r.l. in Umbria Salute e Servizi s.c.a r.l. con nuova denominazione "PuntoZero S.c.a r.l."

In data 28 ottobre 2021 è stato approvato il progetto di fusione.

In attuazione della L.R. Umbria n. 13/2021 "Disposizioni per la fusione per incorporazione di società regionali. Nuova denominazione della società incorporante "PuntoZero S.c.a r.l.", il 14.12.2021 è stato sottoscritto, ai sensi degli art. 2501-ter e seguenti del codice civile, l'atto di fusione societaria per incorporazione di Umbria Digitale S.c.a r.l. in Umbria Salute e Servizi S.c.a r.l., la quale ultima ha variato la propria ragione sociale in "PuntoZero S.c.a r.l."

Dal 1° gennaio 2022, quindi, risulta operativa la Società PuntoZero S.c.a r.l., subentrata senza soluzione di continuità ed a pieno titolo, ai sensi degli artt. 2504 e seguenti c.c., in tutto il patrimonio attivo e passivo, nonché in tutti i rapporti giuridici attivi e passivi, ivi compresi i rapporti di lavoro, azioni, diritti, licenze, autorizzazioni così come in tutti gli obblighi ed impegni di qualsiasi natura della Società incorporata.

PuntoZero S.c.a r.l. è a totale capitale pubblico sottoscritto integralmente dalla Regione Umbria, dalle Agenzie e dagli Enti strumentali regionali, dalle Aziende Sanitarie, dai Comuni e dalle

Province, dagli Enti e organismi pubblici da loro partecipati, nonché Enti, Istituzioni scolastiche, dall'Università, dai Centri di ricerca pubblici e dagli organismi pubblici aventi sede o operanti nel territorio regionale e che costituiscono lo strumento organizzativo in house providing a cui i soci attribuiscono il compito di espletare servizi di interesse generale e di fornire beni e servizi indispensabili per il perseguimento delle finalità istituzionali dei suddetti enti.

La società non ha scopo di lucro e in quanto consortile è finalizzata all'istituzione di una organizzazione e di una struttura condivisa a supporto e coordinamento delle attività istituzionali dei soci singolarmente e nel loro insieme, nonché all'innovazione del sistema sanitario regionale (SSR) e delle pubbliche amministrazioni umbre, anche al fine di conseguire efficienza operativa, evoluzione tecnologica ed economie di scala.

In particolare, PuntoZero eroga servizi di interesse generale ai sensi dell'ordinamento comunitario ed interno precisamente:

- a) sviluppo dell'innovazione tecnologica e gestione della transizione al digitale del sistema pubblico regionale e dei relativi flussi informativi, compresa la digitalizzazione del sistema sanitario regionale e del sistema informativo regionale, supportando la programmazione strategica delle amministrazioni socie ed i progetti di gestione del cambiamento, anche mediante attività di analisi dei dati di carattere predittivo;
- b) cura delle attività ed erogazione dei servizi preordinati alla tutela della salute, operando per la produzione di beni e la fornitura di servizi rivolti all'utenza, compresa l'attività di front-office di servizi al cittadino, e curando la gestione dei flussi informativi del sistema sanitario regionale;
- c) sviluppo e gestione del Data Center regionale e della rete pubblica regionale;
- d) progettazione, direzione, integrazione e conduzione di sistemi e flussi informativi a valenza regionale e nazionale;
- e) gestione dell'Osservatorio epidemiologico regionale di cui agli artt. 94 e 101 della L.R. n. 11/2015, curando la realizzazione dei relativi flussi informativi. La Società svolge anche le funzioni di Centrale di Acquisto per l'approvvigionamento di beni, servizi e lavori a favore delle pubbliche amministrazioni e degli Enti soci e di Soggetto Aggregatore ai sensi del D.L. n. 66/2014 convertito in legge n.89/2014 e ss.mm. e ii.

In conformità a quanto previsto dallo statuto societario, l'attività d'interesse generale è svolta anche mediatamente, tramite l'erogazione di servizi strumentali alle attività istituzionali delle amministrazioni socie quali il supporto tecnico-operativo a favore delle strutture amministrative degli enti soci e l'erogazione di servizi ICT nell'ambito delle organizzazioni interne dei singoli enti soci.

La natura di società in house di PuntoZero S.c.a r.l. comporta che l'affidamento dei servizi sopra indicati da parte delle pubbliche amministrazioni socie possa avvenire in via diretta al di fuori del campo di applicazione del D.Lgs. n. 36/2023 (Testo Unico dei Contratti Pubblici) trattandosi di un rapporto di "delega interorganica" tra le parti, tutte amministrazioni aggiudicatrici che esercitano un controllo analogo congiunto sulla partecipata.

La società svolge anche le funzioni di Centrale Regionale di Acquisto per l'approvvigionamento di beni , servizi e lavori a favore delle pubbliche amministrazione e degli Enti Soci , ricoprendo altresì

il ruolo di Soggetto Aggregatore della Regione Umbria ai sensi del D.L. n. 66/2014 convertito in legge n. 89/2014 e ss. mm. e ii. e conseguentemente iscritta nell'Elenco Nazionale dei Soggetti Aggregatori tenuto dall'ANAC - anche nell'ambito dell'Anagrafe Unica delle stazioni appaltanti.

Come previsto dalla normativa vigente e dallo statuto societario, oltre l'ottanta per cento del fatturato di PuntoZero S.c.ar.l. è perseguito nello svolgimento dei compiti affidati dagli enti pubblici soci per il perseguimento di fini istituzionali, rispettando il limite previsto dalle disposizioni legislative e statutarie del venti per cento per la produzione del proprio fatturato a favore degli enti pubblici non soci, al fine di conseguire economie di scala o efficientare nel complesso l'attività principale della Società.

Nell'esercizio non si sono riscontrate variazioni alla compagine societaria di PuntoZero risultando composta da un totale n. 90 Soci, tra cui la Regione Umbria che detiene la quota maggioritaria (73,037247%), nonché le Agenzie e gli Enti strumentali regionali, le Aziende Sanitarie, i Comuni, le Province, gli Enti e organismi pubblici da loro partecipati.

La quota detenuta dalla Provincia di Perugia è pari al 5,008241 % (5,01%) del capitale sociale.

Lo Statuto societario quale principale strumento che regola i rapporti tra i soci e la Società e che disciplina il funzionamento della Società medesima, nel rispetto del Codice Civile e della specifica disciplina normativa nazionale (D.Lgs.n. 175/2016) e regionale (L.R. Umbria n. 13/2021) non ha subito nel corso dell'esercizio modifiche o integrazioni.

Stante la specifica natura in house, i soci dispongono gli indirizzi della società ed esercitano le relative funzioni di controllo analogo congiunto attraverso l'“Unità di Controllo Analogo” istituita nel 2022.

In particolare, tale organismo ha il potere di esercitare, peraltro in modalità vincolante nei confronti dell'Assemblea dei Soci, il controllo preventivo sulle decisioni di competenza dell'Assemblea ai sensi dell'art. 16 dello Statuto e su tutti gli atti che dispongono in ordine all'organizzazione della Società e comunque su eventuali ulteriori atti e decisioni di natura strategica in funzione delle attività societarie.

L'Unità di Controllo analogo, a tale proposito, ha espresso il parere preventivo e di indirizzo, rispetto a tutte le decisioni assunte nel corso del 2024 dall'Assemblea dei Soci di PuntoZero S.c.a r.l..

L'esercizio 2024 si è concluso positivamente conseguendo tutti i principali obiettivi aziendali nonché i risultati attesi nelle diverse aree di produzione in cui è articolata la società riscontrando un utile di esercizio di 19 K€ interamente ascrivibile alle attività rese verso i non soci.

Relativamente alle attività dell'esercizio si evidenzia come le stesse sono state caratterizzate prevalentemente da servizi erogati verso i soci consorziati. L'attività resa verso soggetti non soci corrisponde al 3,90% (7,15% nell'anno precedente) del Valore della Produzione Totale per la quasi totalità indotta dallo svolgimento di attività su Progetti MISE.

Relativamente alla gestione si evidenzia come gli obiettivi di contenimento delle spese di funzionamento e quelli di redditività assegnati dalla Regione Umbria con DGR n. 86 del 07/02/2024 e condivisi dai soci, siano stati tutti conseguiti. Anche l'ulteriore obiettivo assegnato con DGR n.372 del 24/04/2024 relativo alla riduzione del totale delle spese di funzionamento

rappresentate dalle voci da B6 a B9 e B14 del Conto economico rispetto alla media delle stesse nell'ultimo triennio 2021-2022-2023 rapportato alle voci da A1 a A5 del Conto economico risulta conseguito.

Rapporti debiti-crediti al 31.12.2024

Società	Totale Crediti al 31/12/2024	Totale Debiti al 31/12/2024	Totale Crediti al 31/12/2024	Totale Debiti al 31/12/2024
	Provincia di Perugia	Provincia di Perugia	Società	Società
PuntoZero s.c.a r.l.	0,00	31.409,89	31.194,90	0,00

La differenza di euro 214,99 tra i crediti di PuntoZero s.c.a r.l. e la contabilità dell'Ente è dovuta ad euro 112,24 per servizi Pec forniti dalla società le cui comunicazioni a causa di problemi e ritardi sono state inviate in tempi non coerenti con la possibilità di assumere i relativi impegni di spesa ed euro -327,23 nota di credito per rettifica ricavi dell'esercizio vantati nei confronti dell'Ente in ragione del regime di esenzione IVA .

Il prospetto allegato al rendiconto 2024 è stato asseverato dall'organo di revisione dell'Ente e da quello della società.

Composizione Patrimonio Netto e corrispondente valore della Partecipazione

Di seguito si riporta la composizione del patrimonio netto della società PuntoZero S.c.a.r.l. con il corrispondente valore della partecipazione della Provincia di Perugia

	31/12/2024	31/12/2023	31/12/2022
Capitale sociale	4.000.000,00	4.000.000,00	4.000.000,00
Riserve	1.323.123,00	1.300.061,00	1.139.767,00
Utili/Perdite portati a nuovo	0,00	0,00	0,00
Risultato economico dell'esercizio	18.715,00	23.062,00	160.296,00
TOTALE PN	5.341.838,00	5.323.123,00	5.300.063,00
Provincia di Perugia Quota di partecipazione	5,01%	5,01%	5,01%
Valore Partecipazione Provincia di Perugia	267.626,08	266.688,46	265.533,16

Ulteriori elementi di valutazione

La società con Pec prot./E n. 0039463 del 29/10/2025 – n. 0039470 del 29/10/2025 – n. 0039727 del 31/10/2025 ha relazionato in merito a:

- Attività svolta e risultati conseguiti esercizio 2024

“Estratto dal Verbale dell’Assemblea dei Soci del 29.04.2025 punto n.1 all’odg “Approvazione Bilancio al 31/12/2024”:

“*omissis*.....l’andamento della gestione dell’esercizio 2024 esprime risultati più che soddisfacenti caratterizzati da un risultato di esercizio con un utile di 19K€ interamente ascrivito alle attività rese verso non soci, dopo aver effettuato rettifiche ai ricavi per 432K€ sulle attività verso soci.

Relativamente alla gestione si evidenzia come gli obiettivi di contenimento delle spese di funzionamento e quelli di redditività assegnati con DGR n. 86 del 07/02/2024 siano stati tutti conseguiti come da specifiche risultanze evidenziate nel rendiconto degli stessi inserito nella sezione governance. Anche l’ulteriore obiettivo assegnato con DGR n.372 del 24/04/2024 relativo alla riduzione del totale delle spese di funzionamento rappresentate dalle voci da B6 a B9 e B14 del Conto economico rispetto alla media delle stesse nell’ultimo triennio 2021-2022-2023 rapportato alle voci da A1 a A5 del Conto economico risulta conseguito.

Di particolare rilevanza nell’esercizio si evidenziano le attività svolte per l’ampliamento del perimetro del Sistema di Gestione Integrato (SGI) Qualità, Sicurezza delle Informazioni, per il quale si è provveduto al conseguimento della certificazione UNI/PdR 125:2022 a seguito dell’esito positivo dell’audit da parte dell’organismo di certificazione (DNV) conclusosi il 23/07/2024 e il conseguimento della certificazione ISO 14001:2015 a seguito dell’esito positivo dell’audit da parte dell’organismo di certificazione (DNV) conclusosi il 27/09/2024.

Il Valore della produzione tipica risulta pari a 47.304K€, di cui 1.845K€ per attività non svolte in regime di in house providing. Il Valore della produzione tipica al netto dei ricavi diversi è riferito per oltre il 96% a ricavi e vendite delle prestazioni erogate nei confronti dei soci consorziati per un totale di 45.459K€. Relativamente agli ambiti di attività, si evidenzia che il Valore della produzione riferito ai Servizi Utenza è pari a 19.765K€, quello relativo all’area Centrale Regionale Acquisti è pari a 1.954K€, quello afferente all’ambito ICT, esclusi i non soci, è pari a 22.791K€ e quello relativo all’area Servizi Specialistici è pari a 714K€.

Il costo delle materie prime e dei servizi esterni al 31.12.2024 è risultato essere pari a 16.834K€, di cui 905K€ per costi di funzionamento (- 246K€ rispetto al 2023) e 15.929K€ per i costi direttamente imputabili alle commesse (+ 4.094K€ rispetto al 2023) la cui crescita è pressoché interamente attribuibile all’ambito ICT.

Il Valore aggiunto al 31.12.2024 ammonta a 30.471K€. Il costo del lavoro al 31.12.2024 si è attestato a 27.932K€ (+ 2.737K€ rispetto al 2023) e include il costo strutturale pari a 21.369 K€ comprensivo dei costi relativi alle premialità all’applicazione del contratto integrativo in funzione dei risultati raggiunti nell’esercizio e quelli riferiti all’applicazione degli incentivi ex art. 113 Dlgs 50/2016, nonché la componente variabile pari a 6.563K€ che è rappresentata dal lavoro somministrato utilizzato nell’esercizio. La significativa crescita del costo del personale è ascrivibile al trascinarsi degli incrementi salariali disposti nel 2023 e a quelli applicabili dal 2024, cui si aggiungono i riconoscimenti a tantum afferenti alla copertura dei ritardi di sottoscrizione contrattuale. Particolarmente significativa è invece la crescita del costo della somministrazione ascrivibile non solo agli effetti del rinnovo contrattuale, ma anche alla variazione del maggior

utilizzo dello strumento della somministrazione in termini quantitativi, stante le esigenze di copertura richieste dalla crescita dei servizi affidati.

Il margine operativo lordo è pari a 2.538K€ (+ 306K€ rispetto al 2023). Il risultato operativo, pari a 502K€, è determinato dopo aver scontato gli ammortamenti dell'esercizio per 1.612K€ (-78K€ rispetto all'esercizio precedente), gli oneri di gestione sono pari a 203K€ e gli stanziamenti del fondo rischi spese legali sono pari a 222K€. Il "risultato prima delle imposte" al 31.12.2024, pari a 210K€, si è conseguito dopo aver detratto 292K€ per oneri finanziari, la cui crescita è attribuibile agli interessi passivi sostenuti per l'accensione del mutuo contratto per l'acquisto della sede aziendale e del maggior ricorso agli affidamenti attuato nell'esercizio.

Il risultato di esercizio al 31.12.2024 è pari a 19K€ dopo aver calcolato il valore dell'imposte in 191K€.

La gestione finanziaria dell'esercizio 2024 registra un saldo positivo di fine esercizio pari a 1.090K€, determinato da 6.016K€ di disponibilità sui c/c bancari e cassa al netto dell'indebitamento a breve termine di 2.206K€, di quello a medio termine pari a 2.706K€ relativi alla quota residuale del mutuo assunto per l'acquisizione della sede e di 14K€ dei ratei passivi relativi alla gestione finanziaria. Gli incassi registrati nell'esercizio ammontano a 38.701€ e i pagamenti risultano pari a 40.540K€. Nell'esercizio si sono riscontrati tempi medi di incasso pari a 133 giorni e tempi di pagamento ridotti a 81 giorni (- 62 gg rispetto all'esercizio precedente).

La struttura patrimoniale di PuntoZero al 31.12.2024 evidenzia un capitale investito netto di 4.239K€.

Le immobilizzazioni nette presentano un valore complessivo di 13.534 K€.

Il capitale d'esercizio è pari a 7.509 K€. Il capitale proprio è pari a 5.342 K€."

- Andamento gestionale e risultati prospettici 2025

"Estratto dal Verbale dell'Assemblea dei Soci di PuntoZero del 30.09.2025 punto n.1 all'odg "Consuntivo al 30 Giugno 2025 e Riprevisone di Budget al 31 Dicembre 2025":

"omissis.....la Relazione Semestrale evidenzia l'andamento della gestione aziendale svolta in coerenza con i contratti di affidamento dei servizi, ovvero dei contratti di gestione, dai servizi affidati in relazione ai disciplinari ed alle convenzioni sottoscritte, dagli affidamenti già precedentemente acquisiti e che trovano esecuzione nell'esercizio, rendicontando le attività svolte nel semestre, i cui risultati costituiscono altresì base di riprevisone del budget.

Relativamente alle attività svolte nel primo semestre, la valorizzazione è stata attuata, per le attività ICT ,nel rispetto al disposto del "Catalogo dei servizi e relativo Listini prezzi" di PuntoZero, già oggetto di presa d'atto con DGR.266 del 27/05/2025 e in base agli indirizzi del Piano Digitale Regionale Triennale (PDRT) per l'anno 2025 adottato dalla Regione Umbria con D.G.R. n. 266 del 27/05/2025, per le attività Servizi Utenza, al costo orario 2025 determinato nel valore di 22,36 € ora e per le aree Centrale Acquisti e Servizi di Supporto Specialistico secondo i costi effettivamente sostenuti nello svolgimento delle attività .

omissis.... il conto economico al 30/06/2025 riporta, quale risultato economico, il pareggio di bilancio.

Il valore della produzione tipica realizzato al 30 giugno 2025 è pari a 24.270 K€, di cui 287K€ indicati tra i ricavi diversi. Il valore consuntivato risulta in base al periodo di riferimento in diminuzione rispetto a quello inizialmente stimato a budget con variazione del mix della composizione dei servizi erogati.

Con riferimento alle attività ICT pari a 12.403K€, di cui 1.574 K€ riferibili verso i non soci, si evidenzia un livello di produzione non lineare rispetto alle iniziali previsioni di budget (29.227K€ su anno) determinata da una riduzione delle attività progettuali derivante dai ritardi riscontrati nei tempi di affidamento dei progetti. Tale circostanza, oltre a limitare nel semestre i livelli di autoprodotta, ha altresì determinato una rilevante contrazione dei costi esterni relativi alla riduzione dei consumi di materie e servizi esterni associati alle singole progettualità. Sostanzialmente lineari risultano per contro le attività afferenti alla conduzione funzionale dei sistemi e degli applicativi in uso.

Nell'area Servizi Utenza il valore rilevato delle attività pari a 10.507 K€ evidenzia una crescita delle attività nell'erogazione dei servizi CUP Cassa e Data Entry e nei Servizi di Supporto alle Direzioni Aziendali resi sia verso le aziende sanitarie che alla Regione Umbria. La crescita del volume dei servizi, soddisfatta tramite ricorso al lavoro somministrato, determina conseguentemente la crescita in termini assoluti del costo del lavoro ed in particolare della componente attribuibile al lavoro flessibile previsto nell'esercizio.

Linearità, pur con lievi variazioni in riduzione rispetto alle previsioni iniziali, si manifesta sia nell'area CRAS - che rileva un volume di attività di 1.073K€ - che nell'ambito dell'area Servizi Specialistici, con volume pari a 287K€ nonostante che in questo ambito si sia soggetti - in base alla specificità degli affidamenti - ad una maggiore variabilità della domanda.

La modifica dei livelli di attività ha determinato una ridefinizione del mix del concorso dei fattori produttivi ai risultati aziendali, assicurando una dimensione dell'andamento economico del primo semestre tale da garantire condizioni di equilibrio della gestione.

I risultati semestrali evidenziano infatti come il minor valore della produzione rilevato rispetto alle previsioni di budget, interamente ascrivibile alle attività progettuali dell'area ICT, non riduca il livello complessivo del valore aggiunto che si attesta a 15.494 K€, ovvero in valori equivalenti al 53,08% dell'originario stimato. La crescita di attività riscontrata nell'area Servizi Utenza risulta infatti sostanzialmente compensativa delle minori attività svolte in termini di autoprodotta in ambito ICT. Sostanzialmente neutri sono gli effetti degli ambiti Centrale Regionale Acquisti e Servizi Specialistici. Al netto dei contributi in c/capitale e degli altri ricavi e proventi rilevati nel semestre, il Valore della Produzione Tipica ammonta a 23.375K€ ed è rappresentato per 12.238 K€ da fatture emesse e per 9.597 K€ da fatture da emettere e stato avanzamento lavori. La crescita della componenti fatture da emettere e SAL pari al 41,5% del valore della produzione rilevato è attribuibile per oltre il 90% all'ambito ICT e risulta determinata dai ritardi riscontrati nella sottoscrizione delle convenzioni per gli affidamenti delle attività afferenti ai piani di esercizio da parte sia della Regione che delle Aziende Sanitarie ad oggi ancora non completamente attuate , nonché dalle rilevazioni degli stati di avanzamento delle attività rese per la realizzazione dei

progetti affidati, per i quali la fatturazione è prevista a collaudo o per dimensioni significative tali da generare effetti dilatori nella fatturazione.

L'innalzamento di dette componenti ha inciso conseguentemente sulle dinamiche finanziarie aziendali, comportando a fronte dei ritardi di fatturazione e dei conseguenti incassi, la necessità di ricorrere a maggiori affidamenti e conseguentemente sostenere maggiori oneri finanziari (135K€). Il lieve miglioramento del valore aggiunto rilevato in 15.493K€ a fronte della contrazione del livello dei ricavi evidenzia, come in parte anticipato, una pressoché equivalente riduzione dei consumi di materie prime e servizi esterni ovvero dei costi di diretta imputazione di commessa sul concorso alla determinazione del valore della produzione totale.

I costi di funzionamento pari a 507K€, pur a fronte di manifestazioni non lineari e a variazioni delle singole voci, non evidenziano in termini assoluti significativi scostamenti, attestandosi al 50,7% delle stime iniziali e consentendo di ipotizzare la loro attestazione nell'esercizio nei limiti delle previsioni annuali.

Il costo del lavoro rilevato nel semestre pari a 14.425K€ si attesta in termini assoluti su livelli lineari rispetto allo stimato di budget (49,85%) esprimendo tendenzialmente una previsione del consuntivato che potrebbe risultare superiore a quello prospettico e da sostenere nel secondo semestre. Nel primo semestre si è infatti determinata una crescita delle prestazioni di lavoro riferibile al lavoro somministrato associato ad una riduzione sostanzialmente equivalente del costo del personale dipendente conseguente alla riduzione di organico, variazioni queste che potrebbero non avere equivalenza nel secondo semestre, in cui si evidenzia l'interruzione alla data del 31 ottobre dei contratti di staff leasing impiegati per la copertura dei servizi di supporto amministrativo alle direzioni aziendali, oltre a potenziali incrementi delle uscite di personale in pari data in base agli esiti del concorso bandito dalle aziende sanitarie che vede in posizione utile numerosi dipendenti della società.

Il margine operativo lordo si attesta nel semestre a 1.068K€. L'ammontare degli ammortamenti per 735K€ risulta sostanzialmente in linea con le previsioni iniziali mentre il saldo degli oneri e proventi straordinari manifesta temporalmente un saldo lievemente superiore al valore annualmente stimato garantito. Le criticità riscontrate negli incassi in ambito ICT ha determinato, nonostante l'innalzamento dell'esposizione finanziaria aziendale, una dimensione degli oneri per interessi passivi pari a 135K€ ancora in linea con le previsioni attese e il risultato di esercizio espresso nella semestrale evidenzia il pareggio di bilancio conseguito dopo aver garantito la relativa copertura delle imposte stimate nell'importo di 151K€

Con riferimento alla riprevisione di chiusura al 31.12.2025 - anch'essa pubblicata unitamente al Consuntivo semestrale - *omissis*.....le riprevisioni di chiusura al 31.12.2025 evidenziano i seguenti risultati di sintesi:

Il valore della produzione è stato rivisto in crescita con attività complessivamente rese, previste a finire in 54.983K€ (+2.340K€) rispetto alle iniziali previsioni di budget.

Detto valore è stato definito tenendo conto dei risultati già conseguiti nel primo semestre e della capacità produttiva complessiva dell'esercizio, determinata per l'autoprodotto in base alle consistenze dell'organico alla data di rilevazione, agli inserimenti prospettici ed alla possibilità di

ricorso all'utilizzo del lavoro somministrato, cui si aggiungono le valutazioni dei costi esterni afferenti le progettualità affidate .

La valorizzazione dei ricavi è svolta in coerenza con le tariffe e le valorizzazioni dei costi orari applicate per la semestrale e tiene conto delle modifiche al concorso produttivo delle diverse aree produttive caratterizzate da una crescita del valore della produzione delle aree Servizi Utenza correlata alla maggiore richiesta di servizi da parte delle Aziende Sanitarie e ICT attribuibile alle attività su progetti, risultando le attività di gestione correlate ai Piani di esercizio sostanzialmente inalterate. Lievi riduzioni del valore delle attività sono ascrivibili all'area Centrale Regionale Acquisti e a quella dei Servizi Specialistici.

Il costo delle materie prime e servizi esterni è stato stimato nel valore di 23.358 K/€ con una ipotesi di crescita di 1711 K€ rispetto alle valutazioni iniziali di budget

interamente attribuibile all'incremento delle forniture esterne su commessa relative ai progetti in ambito ICT. Restano sostanzialmente inalterate le previsioni sui costi di funzionamento, le cui variazioni risultano correlate all'andamento fisiologico correlato alla crescita delle attività.

Il valore aggiunto si attesta a 31.413K€ con un incremento correlato alla variazione riscontrata nella composizione del valore della produzione tipica.

Il costo del lavoro è stato adeguato al valore di 29.133K/€ con un incremento rispetto alle iniziali previsioni di 198 K€ determinato dal maggior ricorso al lavoro somministrato, atto a garantire l'incremento delle attività richieste e rese nell'ambito dei Servizi di Front Office Cup e Servizi di Supporto verso le Aziende Sanitarie, nonché alla continuità dei contratti di staff leasing la cui scadenza è ipotizzata in data 31 ottobre in luogo delle originarie previsioni al 31 luglio.

Il costo del lavoro dipendente nella componente strutturale evidenzia invece un decremento pari a 539 K€ riconducibile alle uscite dal lavoro che si sono manifestate e a quelle ipotizzabili nel secondo semestre, nonché alla minore incidenza degli oneri relativi ai nuovi inserimenti di personale, stante lo slittamento dei tempi che si sono determinati nell'espletamento delle selezioni.

Nel costo del lavoro è inclusa la stima afferente l'applicazione sia degli incrementi del CCNL che di quelli dell'integrativo aziendale. E ' stimata a zero l' incidenza dei saldi ferie e permessi maturati e non goduti, nonché valorizzato nell'importo massimo distribuibile il premio di risultato correlato ai risultati di esercizio .

Il margine operativo lordo è previsto a 2.280K/€.

Il risultato operativo è previsto a 457 K€ essendo valutato il valore degli ammortamenti dell'esercizio per 1.514K€ e in 308K€ gli oneri diversi di gestione.

Il risultato della gestione ordinaria è stato previsto in 182K/€. Lo stesso sarà conseguito dopo aver registrato un saldo tra oneri e proventi finanziari pari a 275K/€.

L'utile netto dell'esercizio è stato stimato a zero, stante l'ipotesi delle imposte di esercizio stimate in 182K€. La stima delle imposte lascia appunto presupporre la determinazione del risultato del pareggio di bilancio esercizio ed il persistere di condizioni di equilibrio per le componenti patrimoniali e finanziarie.

omissis.....con Verbale pervenuto in data 18/09/2025, il Sindaco Unico Revisore, seppur non tenuto per norma di legge o di Statuto, ha preso atto favorevolmente della relazione semestrale per l'anno 2025 ex art. 20 comma 4 dello Statuto della Società.”

La società ha inoltre relazionato in merito all'esecuzione degli adempimenti previsti dal D.Lgs 175/2016, relativi a:

- Relazione sul governo societario (art. 6 del D.Lgs. n. 175/2016)
- Predisposizione specifici Programmi di valutazione del rischio di crisi aziendale (art. 6, commi 2 e 4, D.Lgs 175/2016)
- Indicatori di crisi aziendale (art. 6, co. 2, D.Lgs 175/2016) e adozione di eventuali piani di risanamento (art. 14, co. 2, del D.lgs 175/2016)
- Provvedimenti che fissano le modalità per il reclutamento e selezione del personale (art. 19 del D. Lgs. n. 175/2016)
- Disposizioni inerenti organi amministrativi e di controllo (art. 11 D. Lgs. 175/2016)
- Pubblicazione dei provvedimenti delle P.A. socie che fissano obiettivi specifici, annuali e pluriennali sul complesso delle spese di funzionamento (art. 19 co. 5,6 e 7 d.lgs 175/2016)

Dati gestionali estratti dai documenti del bilancio societario 2024

Nel rispetto delle linee guida di governance emanate dalla Regione Umbria per le società partecipate, nonché degli obiettivi assegnati, con DGR n. 86/2024 del 7/02/2024 “Assegnazione alle Società controllate direttamente e indirettamente dalla Regione Umbria, alle Agenzie e agli Enti strumentali degli obiettivi 2024/2026 sul complesso delle spese di funzionamento e ai sensi dell'art.19 , comma 5, del D.Lgs n. 175/2016 e su altri aspetti economico-finanziari e gestionali e formulazione di indirizzi alle società direttamente e indirettamente partecipate dalla Regione Umbria “ si evidenziano i risultati conseguiti in merito agli obiettivi di contenimento delle spese di funzionamento delle spese di funzionamento comprese le spese per il personale, con riferimento ai seguenti indici:

INDICE	ESERCIZIO 2024	ESERCIZIO 2023	VARIAZIONE
Costo delle prestazioni di servizi da terzi (Voce B7)/totale costi della produzione	1,93%	2,88%	-0,94%
Costi per retribuzione per contratti di lavoro subordinato (Voce B9)/totale costi della produzione	59,68%	62,66%	-2,98%
Costo dell'organo amministrativo/totale costi della produzione	0,47%	0,54%	-0,07%

* per le società che operano in regime di in house providing, comprensiva solamente dei costi strettamente necessari al funzionamento della struttura aziendale non riferibili direttamente ai servizi realizzati in regime di in house providing a favore della Regione Umbria e di altri Soci

Obiettivo: per l'anno 2024 il valore dell'indice a consuntivo deve essere minore di quello a consuntivo dell'anno 2023 dell'1% , al netto , con riferimento al costo dei servizi (voce B7), della variazione media annua dell'anno 2024 rispetto all'anno 2023 del tasso di inflazione determinato dall'ISTAT, in presenza di un trend ancora significativamente crescente e con riferimento all'indice relativo ai costi del personale , di eventuali aumenti imposti dalla contrattazione collettiva di primo livello ;specificando che , per tutti gli indici , nel caso in cui il valore dell'indice a consuntivo dovesse risultare maggiore o uguale a quello a consuntivo dell'anno precedente , l'obiettivo potrà ritenersi comunque raggiunto se il valore della diminuzione dell'indice si mantiene all'interno di un range avente un valore minimo pari allo 0,50% e un valore massimo pari al 1% .

Stante dette determinazioni assunte a base di calcolo dei relativi indicatori i dati evidenziano il conseguimento degli obiettivi aziendali assegnati.

Con DGR n. 372 del 24/04/2024 avente ad oggetto “ DGR N.86 del 07.02.2024 e DGR N.203 del 13.03.2024. Presa d'atto della condivisione tra soci pubblici degli obiettivi sul complesso delle spese di funzionamento e su altri aspetti economico-finanziarie gestionali assegnati alle società dalla Regione Umbria ...”vengono assegnati , con riferimento alle sole attività non svolte in regime di in house providing , ad integrazione ulteriori obiettivi:

-) Obiettivo di redditività riferiti a EBITDA/MOL e all'indice ROS

Per l'anno 2024 l'EBITDA/MOL a consuntivo non dovranno essere minori di quelli a consuntivo dell'anno 2023

	BILANCIO 2024	BILANCIO 2023	VARIAZIONI 2024-2023
EBITDA/MOL	581.261	122.890	458.371
ROS	0,04	0,02	0,02

-) Contenimento spese di funzionamento

Per l'anno 2024 , riduzione del totale delle spese di funzionamento rappresentate voci da B6 a B9 e B14 del Conto Economico rispetto alla media delle stesse nell'ultimo triennio 2021-2022-2023 rapportato alle voci da A1 a A5 del Conto Economico (già assegnato con DCC n. 98 del 18.12.2023 dal Comune di Terni

	BILANCIO 2024	BILANCIO 2023	VARIAZIONI 2024-2023
A) VPT (VOCI A1-A5)	1.845.083	2.888.623	-1.043.540
B) VOCI B6-B7-B8-B9-B14	1.263.822	2.766.318	-1.502.496
INCIDENZA % B/A	68,50%	95,77%	-27,27%
MEDIA INDICATORE 2022-2023 : 87,83%			

Gli obiettivi riferiti alle attività non in house risultano anch'essi conseguiti.

Ciò è determinato dal diverso concorso dei fattori produttivi al risultato di esercizio. Pur riscontrando infatti una rilevante riduzione del valore della produzione si rileva altresì una riduzione più che proporzionale del concorso dei costi della produzione da attribuire in maniera significativa

alla riduzione del valore delle forniture esterne influenzate in termini alquanto significativi nel precedente esercizio dai costi esterni per la realizzazione del Progetto Scuole del MISE.

Di seguito gli ulteriori indici dell'esercizio:

Consuntivo economico				
Anno	Valore della produz.	EBITDA	EBIT	Utile di Esercizio
2022	3.586.224	2.404.922	346.650	160.295
2023	40.417.378	2.232.143	207.021	23.063
2024	47.303.146	2.538.196	502.437	18.715

Consuntivi patrimoniali-finanziari					
Anno	CS	PN	Attivo fisso netto	Debiti v/banche	PFN
2022	4.000.000	5.300.062	9.945.103	2.000.000	8.882.872
2023	4.000.000	5.323.125	14.796.335	4.107.015	2.942.980
2024	4.000.000	5.341.840	13.534.099	4.912.600	1.103.023

Indici consuntivo									
Anno	ROE	ROI	PFN/EBITDA	PFN/PN	Margine di struttura secondaria	ROS	Durata media crediti	ROD	Rapporto indebitamento
2022	3,02	-9,63%	3,69%	1,68	7.571.557	0,95%	134,02	0,50%	0,52
2023	0,43	8,65%	1,32%	0,55	6.592.657	0,51%	122,19	1,49%	0,43
2024	0,35	11,84%	0,43%	0,21	3.710.061	1,06%	132,73	1,76%	0,32

Sintesi dell'esercizio:

Il bilancio dell'esercizio 2024 si chiude con un valore della produzione tipica pari a 47.303 K€ (+ 17,04% rispetto all'esercizio precedente) con un utile netto di 19 K€ dopo aver effettuato accantonamenti per imposte per 191 K€. Il patrimonio netto risulta pari a 5.342 K€.

Considerazioni sui risultati dell'esercizio

DATI ECONOMICI €000	BILANCIO 31/12/2024	BILANCIO 31/12/2023	VARIAZIONI 2024-2023
RICAVI DELLE VENDITE E DELLE PRESTAZIONI (VPT)	47.303	40.417	6.886
VALORE AGGIUNTO	30.469	27.426	3.042
COSTO DEL LAVORO	27.931	25.195	2.736
MARGINE OPERATIVO LORDO (MOL)	2.538	2.231	306
RISULTATO OPERATIVO	502	206	295
IL SALDO TRA ONERI E PROVENTI FINANZIARI	-292	-182	-110
RISULTATO PRIMA DELLE IMPOSTE	210	24	185
UTILE / (PERDITA) DELL'ESERCIZIO	19	23	-4

- Il VPT al 31.12.2024 si attesta a 47.303 K€ (+ 6.886K€) rispetto all'esercizio precedente , risultato ottenuto dopo aver operato rettifiche ai ricavi per 431 K€ . L'attività dell'esercizio è attribuibile alla dimensione dei costi esterni per 16.833 K€ (+3.842 K€ rispetto a 2023) corrispondente ad una quota pari al 35,58% (32,14% nel 2023) del valore totale della produzione. L'incremento della componente costi esterni in termini percentuali pari al 29,57% rispetto all'esercizio precedente , evidenzia invece la rilevante incidenza degli stessi sul concorso alla variazione incrementativa del valore della produzione dell'esercizio (+55,81%).
- Il Valore Aggiunto al 31.12.2024 si attesta a 30.469 K€.
- Il Costo del Lavoro al 31.12.2024 pari a 27.931 K€ (+ 2.736 K€ rispetto al 2023) superiore alle previsioni iniziali di budget +423 K€, risulta in termini assoluti in crescita attribuibile per 21.368 K€ al costo del personale in organico e per 6.563 K€ al costo per il ricorso al lavoro somministrato, evidenzia una crescita del valore assoluto della componente di costo flessibile e l'incremento percentuale della sua incidenza rispetto al costo totale sostenuto.
- Il Margine Operativo Lordo pari a 2.538 K€ (308K€) risulta sostanzialmente coerente sia con le previsioni iniziali di budget che con la tipicità della articolazione operativa aziendale orientata ad esclusione delle attività rese verso i non soci al pareggio di bilancio.
- Il Risultato Operativo pari a 502 K€ (+ 295 K€ rispetto al 2023) risulta influenzato , da variazioni incrementative del saldo proventi ed oneri diversi per (126 K€) e della contrazione del valore degli ammortamenti (-78 K€) nonchè dalla riduzione dell'accantonamento al fondo rischi per controversie legali effettuato per 222 K€ (-35 K€ rispetto all'esercizio precedente).
- Il saldo proventi ed oneri finanziari al 31.12.2024 è pari a 292 K€ in incremento rispetto all'esercizio precedente (+110 K€) e lievemente superiore alle previsioni di budget (+17K€). Il valore risente, seppur a fronte di una riduzione dei tassi di interesse sui finanziamenti riscontratasi in corso esercizio, sia dell'incidenza degli oneri relativi all'assunzione del mutuo contratto per l'acquisto della sede contabilizzati a differenza del precedente esercizio per l'intera annualità, sia dei costi relativi all'esposizione finanziaria corrente che a partire dal mese di aprile si è reso necessario implementare significativamente sia per i ritardi manifestatisi nell'affidamento delle gestioni relative ai piani di esercizio ICT sia per le anticipazioni finanziarie generatesi per le modalità di pagamento correlate alle attività per i progetti PNRR.

- Il risultato prima delle imposte al 31.12.2024 si attesta a 210 K€ che al netto delle imposte calcolate nel rispetto delle normative fiscali determina un utile di 19 K€ interamente ascrivibile alle attività svolte verso privati.

	BILANCIO	BILANCIO	VARIAZIONI
DATI PATRIMONIALI €/000	31/12/2024	31/12/2023	2024-2023
INVESTIMENTI	145	6.751	-6.606
IMMOBILIZZAZIONI NETTE	13.534	14.796	-1.262
CAPITALE INVESTITO NETTO	4.240	2.381	1.859
PATRIMONIO NETTO	5.342	5.324	18
DISPONIBILITÀ FINANZIARIA NETTA	-1.103	-2.943	1.840

- Gli investimenti ammontano complessivamente a 145 K€ con una relevantissima contrazione rispetto all'esercizio precedente (-6.606 K€) essendosi riallineati sugli acquisti hardware e software necessari ad assicurare l'operatività degli uffici rispetto alla rilevante incidenza riscontratasi nell'esercizio precedente correlata all'investimento immobiliare operato con l'acquisto della sede societaria e all'attuazione degli investimenti per la realizzazione dei progetti in ambito ICT inclusivo della componente Reti.
- Il Capitale Investito Netto si attesta a 4.240 K€ , la sua variazione è la risultanza tra il capitale investito al netto del TFR e fondi vari.
- Il Patrimonio Netto al 31.12.2024, pari a 5.342 K€ riflette l'incremento dovuto all'utile pari a 19 K€ legato all'attività svolta verso i non soci dall'area Reti.
- La Posizione Finanziaria Netta al 31.12.2024 registra un saldo positivo di 1.103 K€ in forte riduzione rispetto all'esercizio 2023 (- 1.840 K€).

I risultati reddituali al 31.12.2024 riflettono la natura della società consortile PuntoZero Scarl strumentale in house della Regione dell'Umbria, delle Aziende Sanitarie e Ospedaliere , delle Agenzie degli Enti Strumentali Regionali dei Comuni, Province e degli Enti e Organismi da loro partecipati, il cui fine è quello di erogare servizi ai propri soci il cui valore è rappresentato da un corrispettivo volto esclusivamente alla copertura di tutti i costi diretti e indiretti di gestione, requisito oggettivo imprescindibile per l'applicabilità del regime di esenzione IVA ex art 10 , c. 2, DPR 633/72.

	BILANCIO	BILANCIO	VARIAZIONI
PERSONALE €/000	31/12/2024	31/12/2023	2024-2023
ORGANICO	520	533	-13
ORGANICO MEDIO RETRIBUITO (OMR)	521	532	-11
VPT / OMR €/000	91	76	15
VALORE AGGIUNTO / OMR €/000	58	52	7

L'organico al 31.12.2024 è rappresentato da 520 unità e riflette la dinamica delle entrate e uscite riscontrate nell'esercizio.

Le rilevazioni degli indici del personale, sono determinate in coerenza con quanto in precedenza attuato, escludendo dall'organico medio retribuito i lavoratori somministrati utilizzati.

Ulteriori informazioni sul bilancio 2024 – PNRR

Per l'attuazione del Piano Nazionale di Ripresa e Resilienza (PNRR) – Missione 6 , la governance regionale ha previsto diversi presidi ,tra cui è stata inserita anche PuntoZero cui risultano originariamente assegnate le funzioni di coordinamento e monitoraggio progetti PNRR, attività di Project management e gli acquisti (CRAS con eventuale supporto delle Aziende Sanitarie Regionali) .

Con DGR 707 del 17/07/2024 recante “ Accordo convenzionale tra la Regione Umbria e PuntoZero S.c.ar.l. per l'affidamento diretto del Servizio di Coordinamento e monitoraggio progetti PNRR Missione 6 “ è stato poi approvato lo schema convenzionale con relativo affidamento per la durata di 5 mesi a decorrere dal 01°agosto 2024 al 31 dicembre 2024.

Tra le attività rientranti nelle funzioni di coordinamento oltre a quelle definite con D.D. n. 1811 del 21/02/2022 indicate nelle attività di partecipazione ad incontri con i referenti regionali e con le organizzazioni Nazionali (Agenas, Ministero Salute, ecc.), assicurazione della distribuzione della documentazione PNRR , Sviluppo e aggiornamento di una cartella condivisa con informazioni e documenti PNRR , Pianificazione e relative riunioni al fine del rispetto delle tempistiche e monitoraggio -Verifica della coerenza dei contenuti,Comunicazioni alla direzione Salute e Welfare del rispetto di tempi e obiettivi e proposte per eventuali azioni correttive; vi sono altresì inclusi gli incontri di Monitoraggio Interni svolti con i RUP della Direzione Salute e Welfare e/o delle Aziende Sanitarie e Regionali con frequenza mensile.

Al fine di agevolare le attività di rendicontazione delle spese sostenute è stato inoltre predisposto il manuale dei controlli di competenza del Referente Unico della Parte , trasmesso alla Direzione Salute in data 18/12/2024 .

Analisi dei rischi

Come noto, il D.Lgs. 19 agosto 2016 n.175 , all'art.6 , comma 2 , prevede che le società a controllo pubblico predispongono specifici programmi di valutazione del rischio di crisi aziendale e ne informino l'assemblea.

PuntoZero ha da tempo impostato un modello volto a pianificare e monitorare la gestione aziendale complessiva nei suoi vari aspetti, basandosi sull'analisi dei processi e sulla conseguente predisposizione di documentali formali di seguito elencati:

- Documenti di pianificazione: Budget annuale e riprevisions. E' definito come documento orientativamente entro il 31 marzo e comunque non oltre il 15 aprile di ogni esercizio per essere

sottoposto all'approvazione dell'Assemblea dei soci congiuntamente al bilancio di esercizio dell'anno precedente entro il 30 aprile dell'anno di riferimento. Il documento approvato viene sottoposto ad una riprevisione a finire redatta con riferimento all'andamento di gestione al 30 giugno, sottoposta ad approvazione nel mese di settembre.

- Documenti di consuntivazione: L'andamento della gestione viene consuntivata in sede di semestrale ovvero alla data del 30 giugno di ciascun anno da apposita relazione dell'amministratore cui conseguentemente si aggiunge con riferimento al 31/12 di ogni anno, la predisposizione del Bilancio di esercizio approvato entro il 30 aprile dell'esercizio successivo a quello di riferimento.

Tale documentazione è sistematicamente e preventivamente sottoposta, nel rispetto delle procedure, alla valutazione ed al controllo preventivo dell'Unità di Controllo analogo" ed alla approvazione dell'Assemblea dei Soci.

Ad integrazione di quanto evidenziato quale potenziamento dei processi interni di monitoraggio e controllo sulla gestione, a partire dall'esercizio 2023 è stato introdotta anche la redazione del consuntivo al 30 settembre e la relativa riprevisione a finire (III°Forecast).

Da tale strutturazione si evince una attività di monitoraggio dell'andamento della gestione atta a consentire per le dimensioni e la tipologia di azienda un termine temporale di controllo sufficiente a garantire un'adeguata valutazione dei rischi che possono influenzare l'equilibrio economico patrimoniale e finanziario della società e se del caso adottare eventuali specifiche azioni correttive atte ad assicurare gli equilibri richiesti.

Per lo svolgimento delle attività la società è dotata all'interno della struttura amministrativa di un'area operativa dedicata al controllo di gestione. Tale area coordinando le attività di pianificazione delle diverse aree produttive aziendali svolge azioni di monitoraggio e controllo delle stesse nonché tutta l'attività di supporto alla formalizzazione delle riprevisioni.

Relativamente all'esercizio 2024, l'Assemblea ha approvato :

- il Budget in data 31.05.2024;
- il Consuntivo al 30/06/2024 in data 24.09.2024 con relativa presa d'atto in pari data della "Previsione di chiusura al 31/12/2024"

Pur non essendo stato oggetto di approvazione da parte dell'Assemblea in data 27/11/2024 è stato redatto il Consuntivo a 30/09/2024 con relativa riprevisione al 31/12/2024.

PuntoZero S.c. a r.l. ha inteso pertanto valutare e misurare il rischio di crisi aziendale mediante l'individuazione di un "set di valori quantitativi", assunti già a riferimento da qualche anno dall'amministrazione regionale nell'attività di analisi di bilancio, idoneo a segnalare predittivamente le situazioni di potenziale anomalia nella gestione economica e/o nella struttura patrimoniale e finanziaria dell'azienda.

Gli indicatori individuati vengono attentamente monitorati, ed in particolare, viene analizzato lo scostamento del risultato rilevato rispetto al risultato atteso.

Per quanto riguarda gli indicatori “specifici” la società non ha ritenuto opportuno indicare a priori “soglie di allarme” in quanto per esprimere un giudizio relativo alla presenza di una eventuale situazione rilevante di anomalia si dovrà considerare :

- Il valore assoluto dell’indicatore in un determinato esercizio/periodo
- Il trend assunto dall’indicatore in più esercizi/periodi
- Le informazioni desunte dall’analisi congiunta di più indicatori

Verificata a fine esercizio su almeno 3 degli indici la presenza di scostamenti negativi significativi rispetto a quelli attesi , incarica un professionista esperto in materia di redigere una relazione che confermi il superamento della “soglia di allarme” e pone in essere tutte le attività per addivenire ad un Piano di Risanamento.

Pur non avendo riscontrato il superamento delle soglie di allarme la Società, nell’attuare il programma di misurazione del rischio di crisi, ha ritenuto opportuno individuare il seguente set di indicatori che possano consentire in relazione all’andamento della gestione di valutare il superamento di soglie di rischio.

La disamina di tale set di indicatori non evidenzia nell’esercizio situazioni di rischio ma al contrario esprime il buon livello di solidità aziendale. Di seguito si indicano i valori riscontrati:

A. Indicatori economici	
- <i>Ebitda</i> (Margine Operativo Lordo)	2.538.196,37
- <i>Ebit</i> (Reddito Operativo Lordo)	502.436,55
- <i>Ebt</i> (reddito ante imposte)	210.118,67
- <i>ROE</i> (Return on Equity)	0,35
- <i>Peso degli oneri finanziari sul fatturato</i>	0,62

B. Indicatori Finanziari	
<i>Posizione Finanziaria Netta (PFN)</i>	1.103.022,57
<i>Indice disponibilità finanziaria (corrente)</i>	1,08
<i>Debt / Equity</i>	0,35

C. Indicatori di struttura	
INDICE DI INDEBITAMENTO <i>Mezzi di terzi/Capitale proprio allargato</i>	6,36
GRADO DI INDEBITAMENTO (LEVERAGE) <i>Totale attivo/Mezzi propri</i>	7,36
INDICE DI COPERTURA SECCO DELLE IMMOBILIZZAZIONI <i>Capitale proprio/Immobilizzazioni nette (Indice di Struttura Primario Allargato)</i>	0,39
INDICE DI COPERTURA RELATIVO DELLE IMMOBILIZZAZIONI <i>Capitale proprio + Passività consolidate /Immobilizzazioni nette (Indice di Struttura Secondario Allargato)</i>	1,27

D. Indicatori di liquidità	
CURRENT RATIO (o quoziente di disponibilità) <i>Attivo circolante/Passività correnti</i>	1,17
QUICK RATIO (o acid test o indice di liquidità) <i>(Liquidità immediate + Liquidità differite)/Passività correnti</i>	2,00

La disamina del set di indicatori non evidenzia nell'esercizio situazioni di rischio.

Relativamente allo svolgimento delle attività, la Società, in quanto in house, non riscontra rischi di mercato, ciò è ulteriormente confermato dalla entità della attività svolta verso gli enti non soci che nell'esercizio 2024 risulta inferiore al 4 % del valore della produzione per la quasi totalità indotta dallo svolgimento di attività su Progetti MISE.

L'affidamento operato dai soci è coerente con le programmazioni dei bilanci pluriennali di spesa dagli stessi predisposti e tale da assicurare il sostanziale equilibrio economico patrimoniale della società.

Rischio di credito

L'attività della società è svolta quasi totalmente (92%) nei confronti dei Soci, che affidano direttamente i servizi nell'ambito del rapporto in house providing. In tale contesto la verifica dell'adempimento degli obblighi contrattuali e della regolarità nell'espletamento dei servizi viene posta in essere dallo stesso socio/cliente attraverso gli strumenti di programmazione e controllo precedentemente descritti. Pertanto è nell'interesse del socio monitorare l'esatta esecuzione delle prestazioni da parte della società e garantire il rispetto delle scadenze al fine di dare continuità all'attività aziendale senza bloccare l'operatività. La società esegue inoltre un monitoraggio costante sullo scadenziario crediti verificandone i relativi pagamenti. Per detti motivi non si ritiene sussistano rischi di credito.

Rischio Finanziario

Dall'analisi del cash flow mensile dell'anno 2024 è evidente che la disponibilità delle giacenze associata ai flussi cassa a breve termine hanno manifestato criticità nel soddisfare gli impegni a breve termine, con conseguente necessità di ricorrere agli affidamenti bancari per la gestione ordinaria nonché di sostenere gli oneri derivanti dall'indebitamento a medio e lungo termine cui si è ricorso per acquisire la Sede Aziendale. Ciò si è determinato per specifiche condizioni manifestatesi nell'esercizio correlate a ritardi riscontrati nella contrattualizzazione dei Piani di Esercizio ICT cui si è associata la necessità di garantire l'anticipazione finanziaria per lo svolgimento delle attività su Progetti, in particolare quelli su PNRR, la cui dimensione è risulta peraltro crescente rispetto al valore totale della produzione. Considerata la definizione intercorsa delle modalità di contrattualizzazione anche prospettica delle attività di gestione e considerati i tempi di attuazione definiti per le attività progettuali di norma 12 /18 mesi la dinamica dei flussi finanziari dovrebbe normalizzarsi già a decorrere dal prossimo esercizio consentendo di gestire adeguatamente i livelli di indebitamento e di ottimizzare la variabilità riscontrabile nella dinamica dei tassi di interesse di mercato ipotizzabile prospetticamente in termini decrescenti. Non sussiste pertanto attualmente rischio finanziario.

Nuove Leggi Pregiudizievoli all'attività svolta dall'azienda

L'estensione degli ambiti di attività aziendali derivanti dalla nuova Legge Regionale Umbria n. 13 del 02/08/2021 "Disposizioni per la fusione per incorporazione di società regionali. Nuova denominazione della società incorporante: "PuntoZero S.c.ar.l." - parzialmente abrogativa della L.R. istitutiva n. 9/2014 - che ha previsto la "Fusione per incorporazione di Umbria Digitale S.c.ar.l. in Umbria Salute e Servizi S.c.ar.l." attuata con Atto di fusione sottoscritto in data 14/12/2021 (Rep.n. 5.757 Racc. n. 3.794 Notaio Francesco Ansdei di Catrano - Perugia) ha aggiunto alle attività già svolte dalla Società incorporante in ambito Sanità, quelle relative all'ambito innovazione ICT e digitalizzazione proprie della Società incorporata. E' stato inoltre conferito un ruolo più ampio alla funzione di Centrale di Acquisto, nonché individuati nuovi ambiti operativi in tema di riordino del Sistema informativo Regionale e di Osservatorio Epidemiologico, non riscontrando conseguentemente elementi pregiudizievoli in merito allo svolgimento delle attività aziendali. Per tali ragioni si ritiene non sussistente il rischio di crisi aziendale.

Ulteriori strumenti di controllo societario (ex art. 6 c.3 d.lgs 175/ 2016)

PuntoZero, in attuazione della normativa nazionale, ha predisposto e adottato l'aggiornamento per il triennio 2025-2027 del proprio Piano Triennale per la Prevenzione della Corruzione e della Trasparenza (PTPCT), quale documento fondamentale per la definizione della propria strategia di prevenzione della corruzione.

Il piano Triennale per la prevenzione della Corruzione, comprensivo del Programma Triennale per la Trasparenza e il Sistema di qualità ISO 9001:2015, contribuisce al rispetto delle regole e delle procedure interne specialmente per quanta attiene i processi a maggior rischio.

Il Piano coinvolge l'intera struttura aziendale, sebbene a livelli e con modalità differenti, mediante la prescrizione di obblighi e misure: tutti i soggetti che concorrono alla prevenzione della corruzione all'interno della Società, ciascuno nell'ambito delle proprie competenze e delle proprie mansioni e incarichi svolti a qualsiasi titolo per conto di PuntoZero, sono tenuti a rispettare le prescrizioni del Piano - nonché a evitare comportamenti, anche omissivi, tali da impedire od ostacolare il rispetto del PTPCT e i controlli relativi alla sua applicazione da parte del Responsabile Prevenzione Corruzione e Trasparenza.

Inoltre, contribuiscono al sistema delle regole le certificazioni di cui PuntoZero è titolare relative alle seguenti tematiche:

- Qualità ISO 9001:2015
- Sicurezza delle Informazioni ISO/IEC 27001:2013
- Sicurezza per i servizi cloud ISO/IEC 27017:2015
- Sicurezza dati personali in ambiente cloud ISO/IEC 27018:2019
- Sostenibilità ambientale ISO 14001:2015
- Parità di Genere UNI/PdR 125 :2022

I suddetti documenti risultano tutti regolarmente pubblicati sul sito aziendale www.puntozeroscarl.it. Nell'ambito della funzione di Centrale di Committenza/Soggetto aggregatore, PuntoZero ha aggiornato il proprio "Regolamento acquisti" che previo parere favorevole dell'Unità di Controllo analogo del 09/02/2023 è stato approvato all'Assemblea dei Soci del 28/04/2023.

Relativamente infine alle procedure di reclutamento, PuntoZero aveva già elaborato a fine 2021 uno specifico "Regolamento per la disciplina delle procedure in materia di assunzioni, conferimento di incarichi e ricorso al lavoro somministrato" approvato dalla Assemblea dei Soci del 12/10/2021 e pubblicato sul sito della Società all'indirizzo www.puntozeroscarl.it. Che è stato pienamente applicato per lo svolgimento di tutte le selezioni di personale bandite nel corso del 2024.

Motivazioni della mancata integrazione degli strumenti di governo societario ex comma 5 art. 6 d.lgs. N. 175/2016

Per quanto riguarda infine gli ulteriori strumenti di governo societario specificamente indicati nel comma 3 dell'art. 6 del D.Lgs. n. 175/2016, di seguito si riportano le motivazioni della mancata integrazione di alcuni di essi, come richiesto dal comma 5 del medesimo art. 6 del D.Lgs. n. 175/2016:

- *regolamenti interni volti a garantire la conformità dell'attività della società alle norme di tutela della concorrenza, comprese quelle in materia di concorrenza sleale, nonché alle norme di tutela della proprietà industriale o intellettuale*

La natura della Società quale in house della Regione Umbria e dei principali enti pubblici aventi sede nel territorio regionale, confermata con legge regionale (L.R. n. 13/2021) e dedicata alla fornitura di servizi di interesse generale e agli acquisti centralizzati, oltre che alla fornitura di servizi digitali, identifica PuntoZero quale strumento organizzativo per fornire beni e servizi indispensabili per il perseguimento delle finalità istituzionali proprie e degli altri enti soci. In tale ottica la Società, è qualificata come "ente strategico regionale" e si pone quale strumento di sistema per la

realizzazione delle strategie regionali volte al miglioramento della governance pubblica ed alla riorganizzazione ed innovazione dei processi di erogazione dei servizi ai cittadini, anche al fine di conseguire efficienza operativa, evoluzione tecnologica ed economie di scala.

In funzione di quanta sopra, la società non agisce nell'ambito del mercato e non necessita conseguentemente di regolamenti interni volti a garantire la tutela della concorrenza, tanto meno la concorrenza sleale.

Di contro PuntoZero, agendo in nome e per conto dei soci, è tenuta ad applicare il D.Lgs. n. 36/2023 quando attiva procedure di acquisto, sia quale Centrale di committenza, sia come Soggetto aggregatore ex D.L. n. 66/2014 ed in tale ambito adotta tutte le misure di legge volte alla tutela della concorrenza e alla par condicio delle imprese partecipanti alle procedure di gara.

Per quanta concerne la tutela della proprietà industriale o intellettuale, PuntoZero non ha assunto alcun regolamento in quanta l'attività svolta non comporta l'utilizzo di brevetti industriali o di proprietà intellettuale, limitandosi al mero utilizzo di alcuni prodotti software forniti da produttori terzi, per i quali la società è tenuta al rispetto delle regole privacy di utilizzo. Inoltre il software sviluppato da PuntoZero su affidamento delle Pubbliche Amministrazioni Committenti resta di proprietà di queste ultime.

- *un ufficio di controllo interno strutturato secondo criteri di adeguatezza rispetto alla dimensione e alla complessità dell'impresa sociale, che collabora con l'organo di controllo statutario, riscontrando tempestivamente le richieste da questo provenienti, e trasmette periodicamente all'organo di controllo statutario relazioni sulla regolarità e l'efficienza della gestione*

Stante l'organizzazione e la governance societaria sopra illustrate, all'interno di PuntoZero non è stato strutturalmente identificato uno specifico ufficio di controllo interno finalizzato a collaborare con l'organo di controllo statutario. Tuttavia l'attività di supporto al Sindaco Unico Revisore, compreso il riscontro tempestivo delle richieste avanzate da quest'ultimo, viene continuativamente svolta dai dirigenti e dai referenti dei diversi uffici amministrativi della società.

L'Area Amministrazione e Controllo di gestione, così come le Aree Legale, societario e Acquisti sono in costante rapporto sia con l'organo di controllo statutario che con l'Unità di Controllo analogo, nei confronti dei quali vengono messi a disposizione tutti i dati e le informazioni richieste. Infine con determina dell'Amministratore Unico del 24.10.2024 è stato nominato il "Gestore delle Segnalazioni di operazioni sospette in materia di riciclaggio e finanziamento del terrorismo" ai sensi dell'Art. 10 D.Lgs. n. 231/2007, con l'obbligo di valutare e comunicare all'Unità di Informazione Finanziaria (UIF) le situazioni ritenute sospette, nonché di concorrere all'individuazione di procedure interne volte al miglior funzionamento del modello organizzativo di contrasto al riciclaggio.

- *codici di condotta propri, o adesione a codici di condotta collettivi aventi a oggetto la disciplina dei comportamenti imprenditoriali nei confronti di consumatori, utenti, dipendenti e collaboratori, nonché altri portatori di legittimi interessi coinvolti nell'attività della società*

PuntoZero si è dotata di un proprio Codice di comportamento. Nel corso del 2024 è stata adottata una nuova "Procedura PuntoZero di gestione delle segnalazioni", che – aggiornando le precedenti ("procedura puntozero di gestione delle segnalazioni di whistleblowing" e "politica per la

promozione delle segnalazioni e per la tutela del dipendente che segnala illeciti nell'interesse pubblico (whistleblowing)" – si conforma sia al decreto legislativo n. 24/2023, sia alla uni/pdr 125 (prassi di riferimento per la parità di genere) che prevede l'utilizzo di un canale che garantisca la tutela del segnalante.

- *programmi di responsabilità sociale d'impresa, in conformità alle raccomandazioni della Commissione dell'Unione europea.*

Data la natura della società in house, che eroga senza scopo di lucro servizi di interesse generale nei confronti delle Regione Umbria, delle aziende sanitarie e degli altri principali enti pubblici residenti nel territorio regionale, PuntoZero non elabora propri programmi di responsabilità sociale, in quanto i servizi della stessa vengono svolti a supporto delle attività dei soci, i quali pongono in essere specifici programmi di responsabilità sociale.

Tuttavia anche per il 2024 la Società ha predisposto una specifica relazione di sostenibilità evidenziando ai propri stakeholder l'impatto sociale delle attività svolte e dei servizi dalla stessa erogati.

Rilievi organo di controllo su bilancio 2024

Nella Relazione unitaria del sindaco Unico al bilancio chiuso al 31.12.2024 il Sindaco Revisore non ha formulato osservazioni e proposte in ordine al bilancio d'esercizio chiuso al 31/12/2024.

Budget 2025, relazione semestrale 2025 e monitoraggio 2025

Coerentemente con gli atti di indirizzo, la società ha provveduto alla stesura del Budget 2025 relativo alle attività di PuntoZero Scarl che ha definito le attività ipotizzate volte al soddisfacimento dei livelli di servizio richiesti dai soci per l'esercizio 2025.

Budget 2025

Il Budget 2025 nei suoi valori economici con ricavi e delle vendite e prestazioni di 51.257 K€ ed un valore tipico della produzione di 52.643 K€ viene in dettaglio esplicitato nella tabella seguente:

Analisi dei risultati reddituali	BUDGET 2025	BILANCIO 31/12/2024	VARIAZIONI BUDGET 2025- BILANCIO 2024
(Mila Euro)			
A Ricavi delle vendite e delle prestazioni	51.257	45.145	6.112
Ricavi diversi	234	295	(61)
Contributi in c/esercizio	0	665	(665)
Contributi in c/capitale	1.152	1.198	(46)
B Valore della produzione "tipica"	52.643	47.304	5.340
Consumi di materie prime e servizi esterni	(21.696)	(16.834)	(4.862)
C Valore aggiunto	30.947	30.470	478
Costo del lavoro	(28.935)	(27.932)	(1.003)
D Margine operativo lordo	2.012	2.537	(525)
Ammortamenti	(1.463)	(1.612)	149
Stanziamenti a fondi rischi ed oneri	0	(222)	222
Saldo proventi ed oneri diversi	(45)	(202)	157
E Risultato operativo	504	501	3
Proventi e oneri finanziari	(264)	(292)	28
F Risultato prima delle imposte	240	209	31
Imposte dell'esercizio	(236)	(191)	(45)
G Utile dell'esercizio	4	18	(14)

Il valore complessivo dei servizi che si prevede di erogare nell'esercizio 2025 pari a 52.643 K€, evidenzia significativi incrementi (+11,29%) di attività rispetto all'esercizio precedente.

Il costo del lavoro, previsto in 28.935 K/€ (+1.003 K€) è da attribuire agli effetti del rinnovo dei CCNL applicati che influenza tutte le componenti strutturali del costo.

Analisi della struttura patrimoniale	BUDGET 2025	BILANCIO 31/12/2024
ATTIVO		
Totale immobilizzazioni immateriali	149.738	267.801
Totale immobilizzazioni materiali	12.073.341	13.266.296
Totale immobilizzazioni (B)	12.223.079	13.534.097
Totale rimanenze	122.922	2.030.794
Totale crediti	28.681.390	17.364.939
Totale disponibilità liquide	4.836.350	6.015.623
Totale attivo circolante (C)	33.640.662	25.411.356
D) Ratei e risconti	350.000	369.962
Totale attivo	46.213.741	39.315.415
PASSIVO		
A) Patrimonio netto	5.346.695	5.341.838
B) Fondi per rischi e oneri	463.841	463.841
C) Trattamento di fine rapporto di lavoro subordinato	1.137.654	1.322.654
D) Debiti	30.404.943	22.071.257
E) Ratei e risconti	8.860.608	10.115.825
Totale passivo	46.213.741	39.315.415

In relazione agli obiettivi 2025 le valutazioni previsionali sono state riportate nelle tabelle seguenti e messe a confronto con i dati consuntivi al 30.06.2025 e con i dati del bilancio al 31.12.2024.

Relazione semestrale 2025 e monitoraggio 2025

La relazione semestrale al 30 giugno 2025 è stata redatta in funzione del disposto dell'art. 20 comma 4 dello statuto societario.

Nel semestre non si sono riscontrate variazioni alla compagine societaria che conseguentemente viene confermata nelle risultanze al 01 gennaio 2025, già indicate nel prospetto delle Partecipazioni Societarie del presente documento.

Relativamente all'esercizio del Controllo Analogico cui la società è sottoposta in funzione della sua natura consortile ed in house, lo stesso è stato sistematicamente esercitato, attraverso l'Unità di Controllo Analogico istituita dall'art. 22 dello Statuto Sociale, che in base anche ai disposti dello specifico regolamento approvato dall'Assemblea dei Soci, ha espresso il parere preventivo e di indirizzo, peraltro vincolante, rispetto a tutte le decisioni assunte nel semestre dalla Assemblea dei Soci.

Stante il disposto della DGR n. 181/2025 del 05/03/2025 "Assegnazione alle Società controllate direttamente e indirettamente dalla Regione Umbria, degli obiettivi 2025/2027 sul complesso delle spese di funzionamento e ai sensi dell'art.19, comma 5, del D.Lgs. n.175/2016 e su altri aspetti economico-finanziari e gestionali e formulazione di indirizzi alle Società direttamente e indirettamente partecipate dalla Regione Umbria" si evidenziano, in relazione ai risultati semestrali, gli obiettivi di contenimento delle spese di funzionamento comprese le spese per il personale, con riferimento ai seguenti indici:

Indice	Bilancio 2024	Budget 2025	Consuntivo al 30/06/2024
Costo delle prestazioni di servizi da terzi (Voce B7) / totale costi della produzione	1,93%	1,92%	2,11%
Costo del personale (Voce B9) / totale costi della produzione	59,68%	55,71%	60,15%
Costi dell'organo amministrativo / totale costi della produzione	0,47%	0,42%	0,43%

* per le società che operano in regime di in house providing, tale voce è comprensiva solamente dei costi strettamente necessari al funzionamento della struttura aziendale non riferibili direttamente ai servizi realizzati in regime di in house providing a favore della Regione Umbria e di altri Soci.

Obiettivo: per l'anno 2025 il valore dell'indice a consuntivo deve essere minore di quello a consuntivo dell'anno 2024 dell'1%, al netto, con riferimento al costo dei servizi (voce B7), della variazione media annua dell'anno 2025 rispetto all'anno 2024 del tasso di inflazione determinato dall'ISTAT, in presenza di un trend ancora significativamente crescente, e, con riferimento all'indice relativo ai costi del personale (voce B9) di eventuali aumenti imposti dalla contrattazione

collettiva di primo livello ;specificando che, per tutti gli indici, nel caso in cui il valore dell'indice a consuntivo dovesse risultare maggiore o uguale rispetto a quello a consuntivo dell'anno precedente, l'obiettivo potrà ritenersi comunque raggiunto se il valore della diminuzione dell'indice si mantiene all'interno di un range avente un valore minimo pari allo 0,50% e un valore massimo pari al 1%.

Con riferimento all'indice Costo delle Prestazioni servizi di terzi voce B/7 totale costi della produzione, si evidenzia che la lieve crescita dell'indice risulta sostanzialmente attribuibile alla contrazione dei costi totali della produzione determinati prevalentemente dallo slittamento temporale attribuibile ai Progetti affidati e a quelli previsti invia di affidamento cui sono correlati quantità significative di acquisti di beni e servizi esterni la cui incidenza sarà rilevata nel secondo semestre. Relativamente ai costi della voce B7, come si evidenzierà in prosieguo, nella dimensione assoluta gli stessi sono rilevati in termini lineari rispetto alle previsioni di budget e previsti in potenziale contrazione nel secondo semestre stante la non linearità di alcune componenti di costo manifestati in termini più che proporzionali nel primo semestre dell'esercizio.

Con riferimento all'indice Costo del Personale (Voce B9) su totale costi della produzione si evidenzia che l'indice è costruito sul valore indicato a conto economico. Si evidenzia che nel semestre sono attribuibili per incrementi di costi imposti dalla contrattazione collettiva di primo livello per 226K€ su un'ipotesi di incremento annuale alquanto più significativa stimata in 637K€. Ne consegue che, stante le rettifiche operabili, l'indice semestrale si collocherebbe di per se al 59,32% ovvero in contrazione rispetto al 2024, nonostante la minore incidenza dei costi totali di produzione già evidenziata.

Relativamente all'indice afferente al costo dell'organo amministrativo, anche in tal caso, pur a fronte di una riduzione dei costi totali della produzione, l'indice evidenzia la conseguibilità attesa considerato altresì che nel secondo semestre opereranno contrazione nelle imputazione del costo correlata alle minori contribuzioni gravanti sul compenso per superamento dei limiti di massimale impositivo.

Stante dette determinazioni assunte a base di calcolo dei relativi indicatori, i dati della semestrale evidenziano il positivo orientamento al conseguimento degli obiettivi assegnati.

La stessa DGR determina altresì di assegnare, con riferimento alle sole attività non svolte in regime di in house providing:

Obiettivi di redditività riferiti a EBITDA/MOL e all'indice ROS .

Per l'anno 2025 l'EBITDA/MOL a consuntivo non dovranno essere minori di quelli a consuntivo dell'anno 2024

	Budget 2025	Bilancio 2024	Consuntivo 30/06/2025
EBITDAMOL	587.612	581.261	277.342
ROS	0,02	0,04	0,01

I dati consuntivati al 30 giugno riscontrano un andamento in linea con le previsioni di budget indicando un potenziale conseguimento tendenziale dell'obiettivo EbitDa/MOL riscontrato nel semestre lievemente sotto la media, e della criticità nel conseguimento dell'indice ROS che si attesta su livelli inferiori a quelli dell'esercizio precedente.

Quanto al monitoraggio dei quozienti di bilancio definiti con la stessa delibera ed alla indicazione di valutarne la tendenza rispetto ai valori indicati si evidenzia quanto segue:

- Analisi della struttura finanziaria

Rapporto di indebitamento: Capitale investito/Capitale netto - valore indice tendente ad 1 – 0,42

- Analisi della solvibilità a breve termine

Rapporto corrente di liquidità: Attività correnti/Passività correnti – valore indice ≥ 1 1,10

- Analisi della struttura patrimoniale

Quoziente di copertura delle immobilizzazioni: Capitale Netto + Passività consolidate/Attivo fisso ≥ 1 1,26

A seguire si riportano i dati relativi al Budget 2025 e consuntivo al 30/06/2025:

L'andamento economico del 1° semestre 2025 è in pareggio ed caratterizzato da ricavi e delle vendite e prestazioni pari a 23.376 K€ ed un valore tipico della produzione pari a 24.270 K€ che viene in dettaglio esplicitato nella tabella seguente:

Analisi dei risultati reddituali (Mila Euro)	Budget 2025	Consuntivo 30/06/2025	Variazioni Budget Consuntivo
A Ricavi delle vendite e delle prestazioni	51.257	23.376	27.881
Ricavi diversi	234	287	(53)
Contributi in c/esercizio	0		-
Contributi in c/capitale	1.152	607	545
B Valore della produzione "tipica"	52.643	24.270	28.373
Consumi di materie prime e servizi esterni	(21.696)	(8.777)	(12.919)
C Valore aggiunto	30.947	15.493	15.454
Costo del lavoro	(28.935)	(14.425)	(14.510)
D Margine operativo lordo	2.012	1.068	944
Ammortamenti	(1.463)	(735)	(728)
Stanzamenti a fondi rischi ed oneri	0		-
Saldo proventi ed oneri diversi	(45)	(47)	2
E Risultato operativo	504	286	218
Proventi e oneri finanziari	(264)	(135)	(129)
F Risultato prima delle imposte	240	151	89
Imposte dell'esercizio	(236)	(151)	(85)
G Utile dell'esercizio	4	0	4

Stato patrimoniale	Budget 2025	Consuntivo 30/06/2025	Variazioni Budget Consuntivo
ATTIVO			
Totale immobilizzazioni immateriali	149.738	181.969	(32.231)
Totale immobilizzazioni materiali	12.073.341	12.626.107	(552.766)
Totale immobilizzazioni (B)	12.223.079	12.808.076	-584.997
Totale rimanenze	122.922	908.149	-785.227
Totale crediti	28.681.390	21.888.661	6.792.729
Totale disponibilità liquide	4.836.350	4.302.676	533.674
Totale attivo circolante (C)	33.640.662	27.099.485	6.541.177
D) Ratei e risconti	350.000	136.845	213.155
Totale attivo	46.213.741	40.044.406	6.169.335
PASSIVO			
A) Patrimonio netto	5.346.695	5.341.840	4.855
B) Fondi per rischi e oneri	463.841	334.116	129.725
C) Trattamento di fine rapporto di lavoro subordinato	1.137.654	1.275.935	-138.281
D) Debiti	30.404.943	23.852.950	6.551.993
E) Ratei e risconti	8.860.608	9.239.566	(378.958)
Totale passivo	46.213.741	40.044.406	6.169.335

Altre informazioni

La Provincia di Perugia con Deliberazione del Presidente n. 47 del 17/04/2025 ha approvato il Piano Strategico Budget 2025 Previsioni Pluriennali 2025-2027 della società PuntoZero Scarl.

Risultanze dell'analisi

In generale, la società rispetta i requisiti previsti e non incorre in alcuna delle previsioni dell'art. 20 del Tusp. Anche dall'esame prospettico dell'attività 2024 non risultano criticità gravi pertanto la partecipazione nella società può essere conservata e non è necessario predisporre specifici piani di razionalizzazione.

Si conferma quindi il mantenimento della partecipazione.

Umbriafiery S.p.A.

Denominazione:	UMBRIAFIERE S.P.A.
Codice fiscale	02270300540
Forma giuridica:	Società per azioni
Data di costituzione:	19/11/1997
Quota detenuta dalla Provincia di Perugia:	8,00%
Stato di attività	Attiva
Attività svolta dalla Partecipata:	Titolare ed organizzatore di fiere nazionali, regionali ed altri eventi e ruolo di gestore del quartiere fieristico
Esito revisione periodica	Mantenere senza interventi

Oggetto sociale:

Organizzazione di fiere ed eventi e gestione del quartiere fieristico.

La Umbriafiery Spa gestisce il centro fieristico regionale, è riconosciuta come Ente fieristico regionale ed opera prevalentemente nei seguenti ambiti: fieristico espositivo, convegnistico-congressuale, meeting aziendali, concorsi pubblici.

Nello specifico la società ha per oggetto, tra l'altro:

- l'esercizio dell'attività di organizzazione di manifestazioni fieristiche internazionali, nazionali e regionali;*
- la gestione di spazi fieristici in proprietà e di terzi, con relative locazioni e sub-locazioni parziali correlate a tutti i servizi ad essi connessi;*
- l'organizzazione e la commercializzazione di servizi permanenti di informazione sul mercato a favore delle imprese a carattere locale e nazionale e relative associazioni di categoria;*
- la locazione a terzi di spazi per manifestazioni fieristiche, iniziative istituzionali, commerciali e sociali;*
- la fornitura di servizi inerenti all'organizzazione di manifestazioni fieristiche, mostre, congressi, conferenze, workshop e tavole rotonde ed eventi accessori e collaterali;*
- la pubblicazione di cataloghi, programmi periodici, comunicati e stampati relativi e connessi alle manifestazioni.*

La società è stata già oggetto di analisi e censimento in occasione dell'approvazione del Piano di revisione straordinaria di cui all'art. 24 del D.Lgs. 175/2016 contenuta nella delibera di C.P. n.33 del 22.09.2017 e dei successivi piani di revisione ordinaria prevedendone il mantenimento senza interventi.

La partecipazione nella società può essere conservata e non è necessario predisporre specifici piani di razionalizzazione, in quanto non ricorrono le condizioni previste dall'art. 20, comma 2, del D.Lgs 175/2016, come di seguito evidenziato.

a) partecipazione societaria che non rientra in alcuna delle categorie di cui all'articolo 4;

- gestione di spazi fieristici e organizzazione di eventi fieristici (Art. 4, c. 7)

b) società' che risulti priva di dipendenti o abbia un numero di amministratori superiore a quello dei dipendenti;

-nel 2024 la società ha avuto 4 dipendenti in media e 3 amministratori

c) partecipazione in società che svolga attività analoghe o simili a quelle svolte da altre società partecipate o da enti pubblici strumentali;

-la società non svolge attività analoghe o simili a quelle svolte da altre società partecipate o da altri enti pubblici strumentali

d) partecipazione in società' che, nel triennio precedente, abbia conseguito un fatturato medio non superiore a un milione di euro;

	2024	2023	2022
A1) Ricavi delle vendite e delle prestazioni	2.433.362,00	2.039.886,00	1.717.610,00
A5) Altri Ricavi e Proventi	28.162,00	26.124,00	51.468,00
di cui Contributi in conto esercizio	0,00	0,00	26.530,00
Fatturato (Voce A1 e A5 del conto economico)	2.461.524,00	2.066.010,00	1.769.078,00
Fatturato medio	2.098.870,67		

Come illustrato nei documenti societari il valore della produzione che si attesta pari ad euro 2.461.524 rappresenta il maggior valore raggiunto dalla costituzione di Umbriafiore S.p.a.

Anche per il 2024 Umbriafiore S.p.A. Umbriafiore non ha beneficiato di contributi pubblici nè di altri interventi che abbiano dato origine a componenti positivi di reddito significativi.

La società ha mantenuto un fatturato medio nel triennio 2022-2024 superiore al milione di euro.

e) partecipazione in società' diverse da quelle costituite per la gestione di un servizio d'interesse generale che abbiano prodotto un risultato negativo per quattro dei cinque esercizi precedenti;

-La società ha registrato una perdita nell'anno 2020 per le difficoltà riscontrate a causa dell'emergenza sanitaria Covid-19. Grazie agli interventi statali e alla ripresa dell'attività è stato registrato un risultato ampiamente positivo per l'anno 2021 riconfermato per i successivi anni 2022, 2023 e 2024.

	2024	2023	2022	2021	2020
Risultato d'esercizio	217.178,00	243.622,00	154.490,00	431.212,00	-295.337,00

L'art. 21 del D.lgs. n. 175/2016 prevede l'obbligo di costituzione di uno specifico fondo nel momento in cui la società in cui l'Ente locale detiene quote partecipative presenti un risultato di esercizio negativo: si evidenzia che la società non ha presentato perdite fino all'approvazione del bilancio 2020.

Per quanto concerne la società Umbriafiery spa, pur avendo chiuso l'esercizio 2020 con una perdita pari ad euro 295.337, non è stata accantonata alcuna somma al fondo in quanto la società ha destinato le riserve presenti nel Patrimonio netto a totale copertura della perdita stessa.

f) necessita' di contenimento dei costi di funzionamento;

	2024	2023	2022
Costi della produzione (Tot. voce B_CE)	2.183.224	1.768.440	1.593.275
Numero medio di dipendenti	4,00	4,00	4,00
Costo del personale (voce B9)	258.611	248.023	239.414
Numero dei componenti dell'organo di amministrazione	3	3	3
di cui nominati dall'Ente	0	0	0
Compenso dei componenti dell'organo di amministrazione	35.000	35.000	36.792
Numero dei componenti dell'organo di controllo	3	3	3
di cui nominati dall'Ente	0	0	0
Compenso dei componenti dell'organo di controllo	16.800	13.200	13.425

Il numero dei dipendenti è rimasto invariato anche per il 2024.

L'organico strutturale al 31/12/2024 è composto da tre uomini e una donna.

Nel caso di manifestazioni ed eventi di maggiore rilevanza Umbriafiery si avvale della collaborazione di altre risorse umane a breve tempo determinato.

g) necessita' di aggregazione di società aventi ad oggetto le attività consentite all'articolo 4.

-non sussiste la necessità di aggregazione con altre società partecipate aventi ad oggetto le attività di cui all'articolo 4.

Valutazioni ai sensi del T.U.S.P.

Umbriafiery S.p.A. ha come oggetto prevalente la gestione di spazi fieristici e l'organizzazione di eventi fieristici. La società opera prevalentemente nei seguenti ambiti: fieristico espositivo, convegnistico-congressuale, meeting aziendali, concorsi pubblici ed eventi vari; ai sensi dell'art. 4, co. 7, del Tusp l'Ente può conservare la propria partecipazione in tale Società.

La società svolge attività a carattere commerciale di natura locale e nazionale ed opera in un mercato concorrenziale con una evoluzione dell'attività in base ai progetti commerciali di diretta emanazione e a quelli proposti da terzi richiedenti i loro servizi espositivi.

Umbriafiery S.p.A., società di gestione del centro fieristico regionale, nasce nel 1997 sulle esperienze dell'Associazione Agriumbria che dal 1969 aveva iniziato l'attività fieristica. La scelta di creare la SpA fu fatta per dare ulteriore risalto alla organizzazione di un'attività sempre più pronta ad affrontare nuove sfide nel mercato espositivo nazionale. Fu anche una delle prime SpA fra le tante società di gestione dei centri fieristici nazionali. Il progetto iniziale, oltre a puntare sulla

valorizzazione delle manifestazioni fieristiche proprie e di quelle promosse da terzi, prevedeva una particolare attenzione alla gestione economica e alla redditività dell'azienda. L'attività negli anni è stata intensa e la flessibilità delle strutture ha consentito l'accoglienza di eventi di vario genere quali convegni, meeting, concorsi pubblici e manifestazioni sociali e culturali.

Umbriafiore ha quindi avuto negli anni risultati positivi ottenuti anche e soprattutto nel rispetto di corretti principi di gestione imprenditoriale e senza usufruire di alcun sostegno pubblico in conto esercizio. Da rilevare gli effetti positivi che l'attività crea sull'indotto economico regionale.

L'andamento dell'attività è particolarmente legato alla fiera agricola "Agriumbria" che, oltre ad essere la manifestazione di settore più importante del centro Italia, ha raggiunto livelli di presenze di operatori e visitatori molto importanti. La fiera agricola è sicuramente l'asse portante della gestione della Società.

Analisi dei rischi

La società ha approvato la Relazione sul Governo Societario redatta ai sensi dell'ex Articolo 6, 4° comma, D.lgs. 175/2016 - T.U. Società partecipate per l'Anno 2024.

Ai sensi del D.lgs. n° 175/2016 articolo 6, 2° comma, "Programmi di Valutazione del Rischio di Crisi Aziendale", la Società ha predisposto il programma utilizzando a tal proposito i cosiddetti Strumenti utilizzati per la valutazione del rischio d'impresa.

Questi sono riassumibili in una analisi di bilancio e nell'adozione di altri strumenti di valutazione; tali modelli di indagine sono stati utilizzati considerando l'arco di tempo triennale e con riferimento ai singoli risultati conseguiti.

Il succitato programma di valutazione del rischio si basa sulla verifica degli anni trascorsi e sugli anni a venire 2025 e 2026.

L'art. 14 del medesimo D.Lgs. 175/2016, prevede che, qualora affiorino nel programma di valutazione del rischio di crisi aziendale, uno o molteplici indicatori di una potenziale crisi aziendale, l'organo di vertice della società a controllo pubblico deve adottare, senza nessun indugio, i provvedimenti che si rendono necessari per arrestare l'aggravamento della crisi, per circoscriverne gli effetti ed eliminarne le cause, attraverso un idoneo piano di risanamento.

Per quanto previsto all'art. 6, comma 3, p.to a) del citato D.Lgs "regolamenti interni volti a garantire la conformità dell'attività della società alle norme di tutela della concorrenza, comprese quelle in materia di concorrenza sleale, nonché alle norme di tutela della proprietà industriale o intellettuale" la società Umbriafiore ha fatto presente che:

- nello svolgimento delle proprie attività puramente commerciali di organizzazione di manifestazioni fieristiche, eventi e di erogazione dei relativi servizi, di gestione delle aree e delle strutture a ciò dedicate, sviluppa un insieme di relazioni adottando responsabilmente regole di comportamento tese a generare valore per l'azienda e per il contesto sociale ed economico di riferimento. Il Codice etico, adottato formalmente dal C.d.A., ha altresì lo scopo di introdurre e rendere vincolanti i principi e le regole di condotta rilevanti ai fini della ragionevole prevenzione dei reati indicati nel Decreto Legislativo 8 giugno 2001 n. 231 e ai fini della trasparenza, come indicato nel Decreto Legislativo n. 33/2013 e nel

Decreto Legge n. 90/2014. Infine è stato adottato un procedimento interno per gli acquisti e forniture deliberato dal C.d.A.; Umbriafiery S.p.A. non ha nell'oggetto sociale attività dalle quali possano scaturire problematiche di proprietà industriale o intellettuale e comunque nel Regolamento Tecnico di Quartiere, diffuso tramite internet e applicato alle manifestazioni proprie e dei Terzi Organizzatori, è inserita una normativa per la salvaguardia della proprietà industriale e intellettuale, a tutela delle aziende partecipanti in qualità di espositori.

Per quanto previsto dal p.to b) del medesimo articolo “un ufficio di controllo interno strutturato secondo criteri di adeguatezza rispetto alla dimensione e alla complessità dell'impresa sociale, che collabora con l'organo di controllo statutario, riscontrando tempestivamente le richieste da questo provenienti, e trasmette periodicamente all'organo di controllo statutario relazioni sulla regolarità e l'efficienza della gestione” ha fatto presente che:

- date le ridotte dimensioni aziendali (fatturato medio sotto i 3 milioni di euro e 4 dipendenti a tempo indeterminato), non ha ritenuto economicamente efficace ed efficiente strutturare anche un ufficio di controllo interno, in quanto gli strumenti di governo oggi esistenti nella Società consentono di adottare tutte le misure di monitoraggio utili a un corretto accertamento dei fatti aziendali. Si rammenta infatti che la Società è dotata di un collegio sindacale deputato al controllo di legittimità di cui all'art. 2403 c.c. e di un revisore legale deputato al controllo legale dei conti ex art. 2409-bis c.c. il tutto in base alle previsioni di legge.

Per quanto al punto c), “codici di condotta propri, o adesione a codici di condotta collettivi aventi a oggetto la disciplina dei comportamenti imprenditoriali nei confronti di consumatori, utenti, dipendenti e collaboratori, nonché altri portatori di legittimi interessi coinvolti nell'attività della società” ha fatto presente che:

- Umbriafiery S.p.A. svolge pura attività commerciale e non un pubblico servizio e ha adottato un proprio Modello Organizzativo che disciplina i comportamenti imprenditoriali nei confronti di operatori, utenti, dipendenti e collaboratori, nonché altri portatori di legittimi interessi coinvolti nell'attività della società riportante anche un proprio Codice Etico.

Per quanto al punto d), “programmi di responsabilità sociale d'impresa, in conformità alle raccomandazioni della Commissione dell'Unione europea” ha fatto presente che:

- la società ha adottato un Modello Organizzativo e un Codice Etico sopra riportati che disciplinano anche una responsabilità sociale dell'impresa allo scopo di identificare anche periodicamente la ricaduta a titolo di indotto socio-economico sul territorio regionale umbro.

In conclusione Umbriafiery S.p.A., tenendo conto delle osservazioni citate per ognuno degli strumenti di governo aggiuntivi indicati, ha ritenuto di non dover adottare/integrare alcuno degli strumenti suggeriti stante le sue dimensioni, il suo fatturato ridotto, il suo organigramma attuale e la presenza di organi di controllo con compiti assegnati dalla normativa vigente.

Analisi di indici e margini di bilancio al 31 dicembre 2024

L'analisi di bilancio si focalizza sulla:

- liquidità: l'analisi ha ad oggetto la capacità dell'azienda di far fronte ai pagamenti a breve con la liquidità creata dalle attività di gestione a breve termine;
- redditività: l'analisi verifica la capacità dell'azienda di generare un reddito capace di coprire l'insieme dei costi aziendali.

Gli indici di analisi economico-finanziaria riportati riferiscono di un'azienda sana e consolidata. Tale affermazione trova evidenza anche nel fatto che da molti anni la Società è sempre stata in utile ad eccezione del 2020 causa covid; si riportano sinteticamente le principali voci di bilancio relative agli ultimi esercizi.

	2022	2023	2024
Valore della produzione	1.769.180	2.066.009	2.433.362
Costo della produzione	1.593.377	1.768.440	2.183.224
Risultato prima delle imposte	172.945	299.895	313.622
RISULTATO D'ESERCIZIO	154.486	243.622	217.178

	2022	2023	2024
Indice Liquidità Primaria	3,19	3,75	3,82
R.O.E.	0,14	0,18	0,14
Reddito operativo A-B EBIT	175.803	297.570	278.300

Andamento del fatturato in rapporto alle attività al 31 dicembre 2024

Al fine di meglio rappresentare l'attività svolta dalla società Umbriafiere S.p.A. a seguire una analitica informativa in ordine ai tre principali settori di attività di ricavi da servizi:

Manifestazioni fieristiche ed eventi propri	2022	2023	2024
Ricavi e Incassi visitatori	1.100.481	1.383.391	1.572.346
Terzi organizzatori fiere ed utilizzo delle strutture per manifestazioni ed eventi	2022	2023	2024
Ricavi	325.205	345.997	792.738
Altri ricavi diversi derivanti dalla gestione	2022	2023	2024
Ricavi	202.085	164.880	136.762

La società cerca di mettere costantemente in atto una serie di correttivi per il contenimento dei costi fissi e variabili (rimodulazione delle utenze, ricerca di società di allestimento e servizi, personale dipendente a tempo determinato per eventi) che garantisca una stabilità di risultati nel futuro.

Stante la situazione patrimoniale e finanziaria della società, infatti, non è in dubbio la sua continuità aziendale. La società, in condizioni ordinarie, è in grado di operare con marginalità positive, tanto che negli anni sono sempre stati generati utili i quali sono stati per ogni esercizio accantonati a riserva.

Analisi, note su disponibilità liquide, evoluzione del patrimonio netto al 31 dicembre 2024

Per analizzare la capacità di un'impresa di far fronte ai propri impegni finanziari è necessario valutare la capacità di produrre flussi di cassa operativa in relazione agli impegni verso i propri creditori.

Disponibilità liquide	2022	2023	2024
Disponibilità	1.266.313	523.717	919.320

Evoluzione Patrimonio netto	2022	2023	2024
Capitale sociale	284.743	284.743	284.743
Riserva legale	50.142	57.867	70.048
Altre riserve	626.793	773.556	1.004.996
Risultati esercizio	154.486	243.622	217.178
Totale Patrimonio netto	1.116.165	1.359.787	1.576.965

Altri strumenti di valutazione al 31 dicembre 2024

La società presenta altri parametri per monitorare il possibile stato di crisi, si prevede l'individuazione di una "soglia di allarme" qualora si verifichi almeno una delle seguenti condizioni:

Probabilità			
Descrizione del rischio	impossibile	improbabile	Probabile
situazione di deficit patrimoniale	X		
bilanci storici e prospettici che mostrano cash flow negativi	X		
consistenti perdite operative		X	
principali indici economico-finanziari negativi		X	
perdite di valore delle attività che generano cash flow	X		
incapacità di saldare i debiti a scadenza		X	
perdita di mercato		X	
perdita di amministratori o di dirigenti chiave senza riuscire a sostituirli		X	
capitale ridotto al di sotto dei limiti legali		X	
modifiche legislative o politiche governative dalle quali si attendono effetti sfavorevoli all'impresa		X	

Monitoraggio periodico

L'organo amministrativo valuterà con cadenza periodica il monitoraggio dei rischi e informerà l'assemblea dei soci sulla evoluzione della situazione economica, finanziaria e patrimoniale della Società.

Umbriafiery grazie ad un pluriennale corretto andamento economico-patrimoniale, è riuscita a conseguire anche nel 2024 positive economie e mantenere efficiente la propria situazione finanziaria.

I risultati dell'attività di monitoraggio condotta in funzione degli adempimenti prescritti inducono l'organo amministrativo a ritenere che il rischio di crisi aziendale relativo alla società sia da escludere.

In termini prospettici, dato il passare degli anni senza cospicui investimenti, l'ammodernamento e la ristrutturazione delle strutture ipotizzata dal progetto preliminare regionale a valere sui fondi FSC (Fondo per lo sviluppo e la coesione) pari a 5 milioni di euro costituisce sicuramente un passo avanti rispetto a quanto necessario per garantire un quartiere efficiente e tecnologicamente avanzato.

Rapporti debiti-crediti al 31.12.2024

Società	Totale Crediti al 31/12/2024	Totale Debiti al 31/12/2024	Totale Crediti al 31/12/2024	Totale Debiti al 31/12/2024
	Provincia di Perugia	Provincia di Perugia	Società	Società
Umbriafiery S.p.a.	0,00	0,00	0,00	0,00

Il prospetto allegato al rendiconto 2024 è stato asseverato dall'organo di revisione dell'Ente e da quello della società.

Composizione Patrimonio Netto e corrispondente valore della Partecipazione

Di seguito si riporta la composizione del patrimonio netto della società Umbriafiery S.p.A. con il corrispondente valore della partecipazione della Provincia di Perugia.

	31/12/2024	31/12/2023	31/12/2022
Capitale sociale	284.743,00	284.743,00	284.743,00
Riserve	1.075.044,00	831.422,00	676.936,00
Utili/Perdite portati a nuovo	0,00	0,00	0,00
Risultato economico dell'esercizio	217.178,00	243.622,00	154.490,00
TOTALE PN	1.576.965,00	1.359.787,00	1.116.169,00
Provincia di Perugia Quota di partecipazione diretta	8,00%	8,00%	8,00%
Valore Partecipazione Provincia di Perugia	126.157,20	108.782,96	89.293,52

Ulteriori elementi di valutazione

Con PEC Protocollo n. 2025/33613 del 15/09/2025 e con PEC Protocollo n. 2025/33812 del 17/09/2025 la società ha trasmesso la Relazione semestrale al 30 giugno 2025 e relativi dati patrimoniali.

Nel documento è illustrato il Piano di attività ordinaria 2025 nel quale si riporta l'avvenuto rinnovo nel maggio 2025 del C.d.A. e confermato il positivo andamento dell'attività del 2024. Le manifestazioni fieristiche e gli eventi del primo semestre hanno contribuito a valorizzare il centro fieristico e prodotto economie che garantiranno un esito positivo nel bilancio complessivo dell'anno 2025.

L'andamento della situazione economico-finanziaria al 30/06/2025 è positivo. La liquidità si mantiene su buoni livelli, frutto di una corretta gestione nel rispetto di rigidi concetti imprenditoriali in un mercato in regime di concorrenza quale è quello fieristico e degli eventi. L'importante liquidità permette una corretta gestione dei flussi in entrata e uscita ed Umbriafiere continua a non ricorrere ad esposizioni bancarie o finanziamenti, peraltro mai attivati.

I costi generali fissi e variabili sono aumentati a causa della creazione e allargamento della nuova area della manifestazione Agriumbria 2025, che ha comportato spese progettuali e di allestimento superiori alle passate edizioni.

Il fatturato è caratterizzato principalmente dagli introiti delle manifestazioni organizzate direttamente - Agriumbria – e dai ricavi per utilizzi e servizi offerti ai terzi organizzatori di fiere ed eventi.

Obiettivo principale della gestione 2025 è quello di mantenere il trend positivo da sempre manifestato ad eccezione del periodo pandemico, puntando alla qualificazione delle fiere ed eventi in calendario, per competere nel complesso mercato fieristico nazionale. Si punta a consolidare i risultati raggiunti ed operare per il sostegno alle fiere che sono in programma.

Obiettivo su cui la società intende lavorare nella presente gestione e nei prossimi anni è quello di trovare sinergie e alleanze con altri centri fieristici e creare delle condizioni che possono creare nuove economie e organizzare eventi in sinergia e collaborazione.

La società prevede di reintegrare l'organico fisso, attualmente composto da un Presidente e da 4 collaboratori a tempo indeterminato, con un'altra figura per l'attività di segreteria.

Sul fronte crediti si rilevano alcune situazioni di sofferenza che si consolidano nel tempo ma che nel caso di insolvenza, sono abbondantemente coperti da fondi ed accantonamenti inseriti in vari anni nei bilanci consuntivi.

A seguire vengono riportati i dati al 30.06.2025 e i dati previsionali al 31.12.2025.

ATTIVO	Situazione contabile al 30/06/2025	Preconsuntivo 31/12/2025
ATTIVO		
B – IMMOBILIZZAZIONI		
I - Immobilizzazioni immateriali	177.702,93	161.000,00
II - Immobilizzazioni materiali	29.640,11	28.000,00
III - Immobilizzazioni finanziarie	0,00	0,00
Totale immobilizzazioni (B)	207.343,04	189.000,00
C – ATTIVO CIRCOLANTE		
I – Rimanenze	0,00	0,00
II – Crediti	224.539,27	254.221,15
III – Attività finanziarie che non costituiscono immobilizzazioni	1.200.000,00	1.200.000,00
IV – Disponibilità liquide	834.936,12	816.700,00
Totale attivo circolante (C)	2.259.475,39	2.270.921,15
D - RATEI E RISCONTI	0,00	0,00
Totale ATTIVO	2.466.818,43	2.459.921,15

PASSIVO	Situazione contabile al 30/06/2025	Preconsuntivo 31/12/2025
A - PATRIMONIO NETTO		
I – Capitale sociale	284.742,96	284.742,96
Riserve	1.292.221,70	1.292.221,70
VIII – Utili (perdite) portati a nuovo	0,00	0,00
IX – Utile (perdita) dell'esercizio	497.622,87	155.500,00
Totale PATRIMONIO NETTO (A)	2.074.587,53	1.732.464,66
B – FONDI PER RISCHI E ONERI	0,00	0,00
C – TRATTAMENTO DI FINE RAPPORTO DI LAVORO SUBORDINATO	172.533,18	197.000,00
D – DEBITI	219.697,72	530.456,49
E – RATEI E RISCONTI	0,00	0,00
Totale PASSIVO	2.466.818,43	2.459.921,15

RICLASSIFICAZIONE STATI PATRIMONIALI	30/06/2025	31/12/2025
Li LIQUIDITA' IMMEDIATE	834.936,12	816.700,00
Ld LIQUIDITA' DIFFERITE	1.424.539,27	1.454.221,15
D DISPONIBILITA'/RIMANENZE	0,00	0,00
ATTIVO CIRCOLANTE/CORRENTE	2.259.475,39	2.270.921,15
I IMMOBILIZZAZIONI/ATTIVO IMMOBILIZZATO	207.343,04	189.000,00
IMPIEGHI	2.466.818,43	2.459.921,15
E ESIGIBILITA'/P. CORRENTI	219.697,72	530.456,49
R REDIMIBILITA'/P. CONSOLIDATE	172.533,18	197.000,00
C CAPITALIZZAZIONI/PATRIMONIO NETTO	2.074.587,53	1.732.464,66
FONTI	2.466.818,43	2.459.921,15

CONTO ECONOMICO	30/06/2025	31/12/2025
Fatturato (Ricavi delle vendite e delle prestazioni)	1.801.999,86	2.250.000,00
Altri ricavi e proventi	23.860,64	27.000,00
altri ricavi proventi	23.860,64	27.000,00
contributi in conto esercizio	0,00	0,00
A) Valore della produzione	1.825.860,50	2.277.000,00
B) Costi della produzione	1.333.659,41	2.083.000,00
di cui Personale	124.122,00	265.000,00
Risultato operativo (A-B)	492.201,09	194.000,00
C) Proventi e oneri finanziari	5.421,78	16.500,00
proventi finanziari	7.999,00	21.000,00
interessi e oneri finanziari	2.577,22	4.500,00
Risultato prima delle imposte (A-B+C)	497.622,87	210.500,00
Imposte sul reddito d'esercizio	0,00	55.000,00
Utile netto (perdita) dell'esercizio	497.622,87	155.500,00

RICLASSIFICAZIONE CONTO ECONOMICO A VALORE AGGIUNTO	30/06/2025	31/12/2025
VALORE DELLA PRODUZIONE	1.825.860,50	2.277.000,00
COSTO DELLA PRODUZIONE	1.184.465,35	1.758.000,00
VALORE AGGIUNTO	641.395,15	519.000,00
SPESE DEL PERSONALE	124.122,00	265.000,00
MARGINE OPERATIVO LORDO	517.273,15	254.000,00
AMMORTAMENTI E ACCANTONAMENTI	25.072,06	60.000,00
REDDITO OPERATIVO	492.201,09	194.000,00
ONERI E PROVENTI FINANZIARI E PATRIMONIALI	5.421,78	16.500,00
REDDITO AL LORDO IMPOSTE	497.622,87	210.500,00
ONERI TRIBUTARI	0,00	55.000,00
REDDITO NETTO	497.622,87	155.500,00

Indici 2025

SOSTENIBILITÀ ECONOMICA	30/06/2025	31/12/2025
REDDITO NETTO/FATTURATO	27,6%	9,4%
REDDITO NETTO/VALORE DELLA PRODUZIONE	27,3%	9,2%
ROI	20,0%	7,9%
VALORE AGGIUNTO PER ADDETTO K€	160.349	129.750
VALORE AGGIUNTO/CAPITALE INVESTITO	0,26	0,21

SOSTENIBILITÀ FINANZIARIA		
INDICE DI LIQUIDITÀ	10,28	4,28

SOSTENIBILITÀ PATRIMONIALE		
MARGINE DI STRUTTURA	1,08	1,11
RAPPORTO DI INDEBITAMENTO	1,19	1,42

REDDITIVITÀ CAPITALE PROPRIO		
ROE	24,0%	9,0%

La società con Pec prot./E n. 39485 trasmessa in data 29 ottobre 2025 ha relazionato in merito a:

- Attività svolta e risultati conseguiti esercizio 2024

“Le manifestazioni fieristiche e gli eventi contribuiscono a valorizzare il centro fieristico e producono economie che garantiscono un esito positivo del bilancio dell’anno 2024 in linea rispetto il 2023. Le manifestazioni fieristiche ricorrenti (Expo Casa, Agriumbria, Amab, Caccia Village, Mostra Scambio Auto e Moto d’Epoca, La Terra dei Mercanti, Fa’ la cosa giusta Umbria, Festival dell’Oriente) hanno avuto successo di visitatori e dati economici di tutto rilievo.

Agriumbria ha superato il numero delle presenze di visitatori stimato a preventivo; la fiera agricola ha manifestato il suo carattere di mostra nazionale e, con la fiera agricola di verona, è l’evento di riferimento degli operatori del settore.

Gli ottimi risultati, in particolare di Agriumbria, sono la combinazione di diversi elementi che hanno consentito lo sviluppo del centro fieristico, quali:

- la connotazione territoriale della regione con riguardo all'agricoltura, all'allevamento ed alla meccanizzazione agricola;
- l'ubicazione baricentrica nel territorio regionale e centrale rispetto al territorio italiano;
- la potenzialità ricettiva del comprensorio fortemente influenzata dal poderoso contributo del territorio di Assisi e della confinante Perugia;
- la dimensione ottimale che, de pure necessita di nuovi investimenti, consente di dare risposta alle numerose e varie richieste di utilizzo delle strutture.”

- Andamento gestionale e risultati prospettici al 31/12/2025

“Le manifestazioni fieristiche e gli eventi del primo semestre 2025 hanno come sempre prodotto economie che garantiranno un esito positivo nel bilancio complessivo anche per il 2025. Le manifestazioni fieristiche ricorrenti - mostra nazionale agricoltura zootecnia alimentazione; Caccia village – salone della caccia, pesca e tiro sportivo; Expo Casa – mostra mercato nazionale dell’arredamento; Amab – Assisi Mostra Arte Antiquariato Bastia Unbra; Mostra scambio auto e moto d’epoca; Fa’ la cosa giusta Umbria – fiera del consumo critico e degli stili di vita sostenibili; Festival dell’Oriente – tradizioni e usi orientali; La Terra dei Mercanti – modernariato, vintage, collezionismo; hanno avuto dati consuntivi di visitatori ed espositori in crescita. E’ di rilievo per le manifestazioni di terzi Umbriacon, evento alla seconda edizione con ottimi risultati.

La liquidità si mantiene su livelli di rilievo, frutto di una corretta gestione nel rispetto di rigidi concetti imprenditoriali in un mercato in regime di concorrenza.

L'importante liquidità permette una corretta gestione dei flussi in entrata ed in uscita ed Umbriafiere continua a non ricorrere ad esposizioni bancarie o finanziamenti, peraltro mai attivati. Sono rimasti investiti 850.000,00 euro in titoli a breve e medio termine con possibilità di svincolo per poter generare economie pur sempre utili alla gestione economica e a futuri investimenti o manutenzioni straordinarie.

Il fatturato 2025 grazie ai servizi offerti agli espositori e ai visitatori è in aumento nel primo semestre e si stima di superare i 2,3 milioni di euro a fine esercizio.”

La società ha relazionato in merito all'esecuzione degli adempimenti previsti dal D.Lgs 175/2016, relativi a:

- Relazione sul governo societario (art. 6 del D.Lgs. n. 175/2016)
- Predisposizione specifici Programmi di valutazione del rischio di crisi aziendale (art. 6, commi 2 e 4, D.Lgs 175/2016)
- Indicatori di crisi aziendale (art. 6, co. 2, D.Lgs 175/2016) e adozione di eventuali piani di risanamento (art. 14, co. 2, del D.lgs 175/2016)
- Provvedimenti che fissano le modalità per il reclutamento e selezione del personale (art. 19 del D. Lgs. n. 175/2016)
- Disposizioni inerenti organi amministrativi e di controllo (art. 11 D. Lgs. 175/2016) (ai sensi del comma 2 dell'art. 11 del Tusp la società ha comunicato di aver rispettato l'obbligo di comunicazione con Pec del 3 giugno 2025)
- Pubblicazione dei provvedimenti delle P.A. socie che fissano obiettivi specifici, annuali e pluriennali sul complesso delle spese di funzionamento (art. 19 co. 5,6 e 7 d.lgs 175/2016)

La società ha inoltre relazionato riguardo agli obiettivi impartiti dalla Regione Umbria e condivisi dai soci con la D.G.R. 86/2024 per l'anno 2024 e con la D.G.R. 181/2025 per l'anno 2025

2024 – INDICATORI D.G.R. N. 86 DEL 07/02/2024	VALORE	RIDUZIONE ISTAT 1% non considerata	VALORE AGGTO	VDP	INDICE 2024	INDICE 2023
Costo per servizi B7 / VdP	1.373.510,00		1.373.510,00	2.461.524,00	55,80%	53,00%
Costo per personale B9 / VdP	258.611,00		258.611,00	2.461.524,00	10,51%	12,44%
Costo organo amministrativo / VdP	35.000,00		35.000,00	2.461.524,00	1,42%	1,91%
MOL/EBITDA					257.639,00	364.662,00
ROS (RO o EBIT/VdP)				2.461.524,00	15,00%	14,00%

Obiettivi previsti per l'anno 2024: il valore dell'indice a consuntivo deve essere minore di quello a consuntivo dell'anno 2023 dell'1%, al netto, con riferimento ai costi per servizi (voce B7), della

variazione media annua dell'anno 2024 rispetto all'anno 2023 del tasso di inflazione determinato dall'ISTAT, in presenza di un trend ancora significativamente crescente, e, con riferimento all'indice relativo ai costi per il personale, di eventuali aumenti imposti dalla contrattazione collettiva di primo livello; specificando che, per tutti gli indici, nel caso in cui il valore dell'indice a consuntivo dovesse risultare maggiore o uguale rispetto a quello a consuntivo dell'anno precedente, l'obiettivo potrà ritenersi comunque raggiunto se il valore della diminuzione dell'indice si mantiene all'interno di un range avente un valore minimo pari allo 0,50% e un valore massimo pari al 1,00%. Obiettivi di redditività riferiti a EBITDA/MOL e all'indice ROS previsti per l'anno 2024: l'EBITDA/MOL e l'indice ROS a consuntivo non dovranno essere minori di quelli a consuntivo dell'anno 2023.

2025 – INDICATORI D.G.R. N. 181 DEL 05/03/2025	VALORE	RIDUZIONE ISTAT 1% non considerata	VALORE AGGTO	VDP	INDICE 2025	INDICE 2024
Costo per servizi B7 / VdP	1.340.000,00		1.340.000,00	2.277.000,00	58,85%	55,80%
Costo per personale B9 / VdP	265.000,00		265.000,00	2.277.000,00	11,64%	10,51%
Costo organo amministrativo / VdP	35.000,00		35.000,00	2.277.000,00	1,54%	1,42%
MOL/EBITDA						257.639,00
ROS (RO o EBIT/VdP)				2.277.000,00		15,00%

Obiettivi previsti per l'anno 2025: il valore dell'indice a consuntivo deve essere minore di quello a consuntivo dell'anno 2024 del 1%, al netto, con riferimento ai “Costi per servizi” (voce B7), della variazione media annua dell'anno 2025 rispetto all'anno 2024 del tasso di inflazione determinato dall'ISTAT, in presenza di un trend ancora significativamente crescente, e, con riferimento ai “Costi per il personale” (voce B9), di eventuali aumenti imposti dalla contrattazione collettiva di primo livello; specificando che, per tutti gli indici, nel caso in cui il valore dell'indice a consuntivo dovesse risultare maggiore o uguale rispetto a quello a consuntivo dell'anno precedente, l'obiettivo potrà ritenersi comunque raggiunto se il valore della diminuzione dell'indice si mantiene all'interno di un range avente un valore minimo pari allo 0,50% e un valore massimo pari al 1%.

Obiettivi di redditività riferiti a EBITDA/MOL e all'indice ROS previsti per l'anno 2025: l'EBITDA/MOL e l'indice ROS a consuntivo non dovranno essere minori di quelli a consuntivo dell'anno 2024.

Dagli schemi di cui sopra risulta che la società non ha raggiunto tutti gli obiettivi previsti.

Ulteriori elementi di valutazione

In data 28 maggio 2024 la società ha approvato modifica ed adeguamento dello statuto sociale al D.Lgs. 175/2016. (modifiche approvate dal Consiglio provinciale della Provincia di Perugia con deliberazione n. 5 del 13 febbraio 2024)

Ai fini della valutazione degli adempimenti societari ai sensi del D.Lgs 175/2016 si precisa che Umbriafiere spa è stata considerata a controllo pubblico congiunto dalla delibera della Corte dei conti Sezione di Controllo per l'Umbria n. 5/2019 sul referto dei piani di razionalizzazione straordinaria.

Essendo Umbriafiere spa una società a totale partecipazione pubblica, l'Ente ha preso atto dell'orientamento della Corte dei Conti in merito all'esercizio del controllo congiunto da parte di più amministrazioni pubbliche, anche se non è stato formalizzato un coordinamento idoneo a determinare l'orientamento delle scelte strategiche della società.

Pertanto si è preso atto del referto della Corte dei conti anche se ad oggi non risulta operativo un coordinamento tra i soci per l'esercizio del controllo effettivo.

L'Ente non ha erogato contributi, sovvenzioni o finanziamenti alla società partecipata.

Altre informazioni

Oltre alla quota diretta l'Ente partecipa indirettamente alla società Umbriafiere S.p.A. per il tramite della Sviluppumbria Spa con una quota dello 0,50%, pari alla quota di partecipazione della Provincia di Perugia nella Sviluppumbria Spa del 0,99% per la quota di partecipazione della Sviluppumbria Spa nella Umbriafiere Spa del 50,00%.

La società tramite Sviluppumbria Spa ha relazionato in merito all'esito della revisione quanto segue:

“Umbriafiere Spam costituita nel 1997 gestisce il centro fieristico regionale, è riconosciuta come Ente fieristico regionale ed opera prevalentemente nei seguenti ambiti: fieristico espositivo, convegnistico-congressuale, meeting aziendali, concorsi pubblici.

Sviluppumbria mantiene la partecipazione a seguito della DGR 1587 del 28/12/2018 "revisione ordinaria delle partecipazioni regionali ex art. 20, D.Lgs. 19 agosto 2016, n. 175." per le motivazioni riportate nel documento medesimo e confermata in ultimo con DGR 1218/2024 “revisione periodica delle partecipazioni al 31/12/2023”.

Il Forecast 2025 evidenzia un valore della produzione di € 2.250.000 e un utile ante imposte di € 155.500 (in contrazione rispetto al bilancio 2024 rispettivamente € 2.461.524 ed € 217.178); l'andamento economico e finanziario previsionale permane comunque in ambito positivo; la società prevede una costante patrimonializzazione, grazie alla capitalizzazione degli utili previsti in crescita

e possiede una disponibilità finanziaria rilevante che potrà consentire, pur con la compartecipazione di risorse pubbliche da individuare, di avviare un importante progetto di restyling della struttura. Lo Statuto Societario è stato adeguato ai dettami del TUSP nell'assemblea dei Soci del 28/05/2024.”

Risultanze dell'analisi

La società rispetta i requisiti previsti dall'art. 4 comma 1 e dal comma 2 lett. a) e d), dell'articolo 5, commi 1 e 2, e non incorre in alcuna delle previsioni dell'art. 20 del Tusp pertanto la partecipazione nella società può essere conservata e non è necessario predisporre specifici piani di razionalizzazione.

Si conferma quindi il mantenimento come già disposto con i precedenti piani di razionalizzazione.

Umbria T.P.L. e Mobilità S.p.A.

Denominazione:	UMBRIA T.P.L. E MOBILITA' SOCIETA' PER AZIONI
Codice fiscale	03176620544
Forma giuridica:	Società per azioni
Data di costituzione:	29/11/2010
Quota detenuta dalla Provincia di Perugia:	28,85%
Stato di attività	Attiva
Attività svolta dalla Partecipata:	Funzioni di agenzia unica per la mobilità ed il trasporto pubblico locale
Esito revisione periodica	Mantenere senza interventi

Oggetto sociale:

la società svolge le funzioni di agenzia unica per la mobilità ed il trasporto pubblico locale ai sensi, nel rispetto e con le modalità di cui alla legge regionale 2 aprile 2015 n. 9: "ulteriori modificazioni della legge regionale 18 novembre 1998, n. 37 (norme in materia di trasporto pubblico regionale e locale in attuazione del decreto legislativo 19 novembre 1997, n.422). 2- La società svolge le funzioni ed esercita le attività indicate all'art. 19 bis della l.r. n. 37/1998. Essa può, comunque, compiere tutte le operazioni industriali complementari, commerciali, mobiliari ed immobiliari, finanziarie e creditizie in genere, strettamente necessarie per il conseguimento dell'oggetto sociale assumere rappresentanze con o senza deposito e, ove consentito dalla normativa vigente e nei limiti di cui all'art. 2361 cc, partecipare ad altre imprese, società o raggruppamenti temporanei di imprese, consorzi e società consortili aventi scopi analoghi o complementari al proprio, prestare fidejussioni e garanzie nei limiti e nel rispetto di quanto previsto dal presente statuto. Potrà inoltre, ove consentito dalla normativa vigente, svolgere la prestazione di servizi tecnici, commerciali, amministrativi, consulenziali ed informatici. 3- la società esercita la sua attività prevalente in favore dei soci per il conseguimento delle loro finalità istituzionali e nel rispetto degli atti con i quali il socio ha conferito le attività stesse. 4- la società deve in ogni caso assicurare che oltre l'80% della sua attività è effettuata nello svolgimento dei compiti ad essa affidati dagli enti soci. La produzione ulteriore rispetto al limite di cui sopra può essere rivolta anche a finalità diverse, è consentita solo a condizione che la stessa permetta di conseguire economie di scala o altri recuperi di efficienza sul complesso dell'attività principale della società.

La società è stata già oggetto di analisi e censimento in occasione dell'approvazione del Piano di revisione straordinaria di cui all'art. 24 del D.Lgs. 175/2016 contenuta nella delibera di C.P. n.33 del 22.09.2017 e dei successivi piani di revisione ordinaria prevedendone il mantenimento.

La partecipazione nella società può essere conservata e non è necessario predisporre specifici piani di razionalizzazione, in quanto non ricorrono le condizioni previste dall'art. 20, comma 2, del D.Lgs 175/2016, come di seguito evidenziato.

a) partecipazione societaria che non rientra in alcuna delle categorie di cui all'articolo 4;

- produzione di un servizio di interesse generale (Art. 4, c. 2, lett. a)

b) società' che risulti priva di dipendenti o abbia un numero di amministratori superiore a quello dei dipendenti;

-nel 2024 la società ha avuto 10,08 dipendenti in media e 1 amministratore

c) partecipazione in società che svolga attività analoghe o similari a quelle svolte da altre società partecipate o da enti pubblici strumentali;

-la società non svolge attività analoghe o similari a quelle svolte da altre società partecipate o da altri enti pubblici strumentali

d) partecipazione in società che, nel triennio precedente, abbia conseguito un fatturato medio non superiore a un milione di euro;

	2024	2023	2022
A1) Ricavi delle vendite e delle prestazioni	3.166.679,00	3.004.953,00	2.729.656,00
A5) Altri Ricavi e Proventi	137.150.229,00	95.240.463,00	51.573.087,00
di cui Contributi in conto esercizio	133.480.990,00	90.858.920,00	50.586.717,00
Fatturato (Voce A1 e A5 del conto economico)	140.316.908,00	98.245.416,00	54.302.743,00
Fatturato medio	97.621.689,00		

La società ha registrato un fatturato medio nel triennio 2022-2024 superiore al milione di euro.

I contributi in conto esercizio per la gestione del trasporto pubblico locale -TPL - ricevuti da Regione ed EE.LL. ammontano complessivamente ad euro 133.399.416.

Tra i contributi in conto esercizio della voce A.5) sono stati iscritti anche i contributi per la produzione di energia elettrica da impianti fotovoltaici connessi alla rete. Il contributo di competenza dell'esercizio in commento assegnato dal GSE ammonta ad euro 81.574.

La società con atto del 28 agosto 2019, ha costituito il patrimonio destinato denominato "Fondo Regionale Trasporti — Patrimonio destinato" ai sensi dell'art. 2447 bis del c.c. L'atto è stato registrato al registro delle imprese in data 4 settembre 2019, al n. 37568 — nr. REA 269463 ed iscritto il 25 settembre 2019. Il patrimonio destinato allo specifico affare è dedicato alle attività di Agenzia e alla gestione del Fondo Nazionale Trasporti.

Con Deliberazione di Giunta regionale del 29 ottobre 2021, nr. 1051, è stata attivata definitivamente l'Agenzia Unica per il trasporto pubblico locale, in capo ad Umbria TPL e Mobilità S.p.A. Con la stessa deliberazione la società è subentrata nel contratto di Servizio per il trasporto pubblico ferroviario, precedentemente sottoscritto tra Regione Umbria e Trenitalia S.p.A..

Nel corso del 2022 la Regione ha trasferito all'Agenzia tutti i contratti in capo ad essa.

Nel corso del 2024 la Regione e gli altri Enti locali hanno trasferito all'Agenzia gli ulteriori contratti sui servizi del TPL, pertanto, sono aumentati notevolmente sia il totale delle Attività e delle Passività dello stato patrimoniale, sia il Valore della produzione ed i Costi della produzione del conto economico.

e) partecipazione in società' diverse da quelle costituite per la gestione di un servizio d'interesse generale che abbiano prodotto un risultato negativo per quattro dei cinque esercizi precedenti;

-La società, nei cinque esercizi precedenti, non ha registrato perdite.

	2024	2023	2022	2021	2020
Risultato d'esercizio	190.731,00	228.278,00	54.395,00	156.829,00	23.726,00

L'art. 21 del D. lgs. n. 175/2016 prevede l'obbligo di costituzione di uno specifico fondo nel momento in cui la società in cui l'ente locale detiene quote partecipative presenti un risultato di esercizio negativo: a fronte delle perdite prodotte dalla società negli esercizi precedenti, l'Ente ha accantonato la somma di euro 1.689.726,61 a copertura delle perdite portate a nuovo nel Bilancio 2023 della società Umbria TPL e Mobilità Spa.

f) necessita' di contenimento dei costi di funzionamento;

- non sussistono particolari necessità di contenimento dei costi di funzionamento

L'incremento dei costi a partire dal 2021 è conseguenza dell'attivazione del patrimonio destinato dedicato alle attività di Agenzia e alla gestione del Fondo Nazionale Trasporti.

	2024	2023	2022
Costi della produzione (Tot. voce B_CE)	139.693.795,00	97.416.642,00	53.979.186,00
Numero medio di dipendenti	10,08	11,58	12,00
Costo del personale (voce B9)	729.428	834.958	844.208
Numero dei componenti dell'organo di amministrazione	1	1	1
di cui nominati dall'Ente	0	0	0
Compenso dei componenti dell'organo di amministrazione *	0,00	0,00	0,00
Numero dei componenti dell'organo di controllo	3	3	3
di cui nominati dall'Ente	0	0	0
Compenso dei componenti dell'organo di controllo **	65.520	65.520	79.123

Riguardo al numero dei dipendenti la società, a seguito dell'attivazione delle funzioni di Agenzia, ha stipulato dei Protocolli d'intesa, uno con la Regione Umbria, per il distacco di quattro unità, tre a tempo pieno ed uno tempo parziale, e l'altro con la società Minimetrò S.p.A., per il distacco di una unità a tempo parziale, per supportare le attività di subentro e gestione nei contratti di servizio su gomma e ferro, nella implementazione della procedura di gara in corso di indizione per l'individuazione del nuovo gestore del TPL, e nello sviluppo del piano di investimenti per il rinnovo del parco bus che vede l'Agenzia quale soggetto attuatore.

Dal punto di vista economico, l'obiettivo del contenimento dei costi del personale ha prodotto i suoi effetti con una riduzione di oltre euro 105.000.

* La carica di Amministratore unico è svolta a titolo gratuito.

** Importo comprensivo di cassa previdenziale

g) necessita' di aggregazione di società aventi ad oggetto le attività consentite all'articolo 4.

-non sussiste la necessità di aggregazione con altre società partecipate aventi ad oggetto le attività di cui all'articolo 4.

Valutazioni ai sensi del T.U.S.P.,

La società partecipata Umbria T.P.L. e Mobilità SpA, società regionale del TPL costituita nel 2010 per fusione delle tre aziende operanti nel trasporto pubblico su gomma (APM spa, SSIT spa e ATC) e quella operante nel trasporto pubblico su ferro (FCU), è stata interessata da un processo di ristrutturazione e riorganizzazione scaturito dalla grave crisi aziendale evidenziatasi in tutta la sua gravità nel 2012. Gli interventi dei soci si sono concretizzati con l'approvazione di un Piano di ristrutturazione aziendale ex art. 67, 3° co., lett. d) della legge fallimentare, da prestiti e immissioni di liquidità (operati dai soci Provincia di Perugia e Regione dell'Umbria), oltre che una parziale ricapitalizzazione effettuata unicamente dal socio Regione dell'Umbria.

Con Assemblea Straordinaria del 02/08/2019, è stata deliberata la modifica dello Statuto per l'introduzione di regole proprie della Società "In house" e per l'adeguamento alle disposizioni dell'art.16 d. lgs.175/2016 e successive modifiche ed integrazioni - testo unico società a partecipazione pubblica.

Con atto notarile in data 28 agosto 2019 è stato costituito, ai sensi dell'art. 2447/bis e seguenti del Codice civile, apposito patrimonio destinato per l'esercizio dell'attività di gestione del fondo regionale trasporti e di ulteriori risorse, nell'ambito delle funzioni di "Agenzia Unica per la Mobilità e il Trasporto Unico locale" ("specifico affare").

La Società conseguentemente alla deliberazione della Giunta Regionale del 29.10.2021 n. 1050, è stata attivata quale Agenzia unica per la mobilità e il trasporto pubblico locale, nel rispetto delle previsioni normative di cui all'articolo 19-bis della Legge regionale n. 37/1998.

Sin dall'anno 2021 è iniziato il processo di trasferimento dei contratti di servizio TPL gomma e ferro e delle relative funzioni di gestione, controllo e monitoraggio derivanti dal subentro dell'Agenzia nei citati contratti.

Le attività nelle quali la Società è articolata, anche da un punto di vista gestionale e contabile, sono suddivise in due partizioni:

- a) Divisione 1 [DIV1] che corrisponde all'attività ordinaria;
- b) Divisione 2 [DIV2] che corrisponde all'attività dell'Agenzia afferente il Patrimonio destinato (costituito in data 28.08.2019 con atto notarile registrato a Perugia in data 04.09.2019 n. 4629 e Regolamento del patrimonio destinato approvato dall'assemblea dei soci in data 20.12.2021).

La Società, a seguito della definizione del Piano di ristrutturazione ex art. 67, comma 3, lettera d) della L.F. e conseguente conclusione dell'Accordo di risanamento con il ceto bancario (fine 2021), opera nel rispetto delle previsioni del Piano e uniforma la gestione ai contenuti dello stesso.

Conseguentemente, ai fini gestionali, la massima attenzione è rivolta alla DIV1, stante la necessità di procedere ad un costante e rigido monitoraggio e controllo, in particolare, delle componenti negative di reddito ed al loro costante contenimento.

La DIV2, proprio in virtù della disciplina prevista dall'atto costitutivo e dal regolamento del Patrimonio destinato, opera nel rispetto dei vincoli e degli indirizzi dei citati atti e dall'anno 2023, anche di quanto contenuto nel Protocollo d'intesa siglato tra Regione Umbria, Provincia di Perugia e Provincia di Terni e gran parte dei Comuni.

Il Protocollo d'intesa siglato tra i citati Enti influenza e vincola l'attività dell'Agenzia in quanto in esso è prevista la disciplina del regime transitorio, ovvero il periodo fino alla definitiva aggiudicazione dei servizi di TPL messi a gara e la partenza dei nuovi servizi post gara (prevista per fine giugno 2026), che l'Agenzia stessa gestisce in virtù dei subentri operativi effettuati, nonché principi e criteri che disciplineranno i rapporti con gli Enti nel periodo previsto degli 8 anni della concessione.

Nella relazione sulla gestione al bilancio di esercizio 2024 sono indicati nello specifico i contratti nei quali l'Agenzia è subentrata operativamente.

Con Deliberazione della Giunta Regionale n. 520/2022 la Regione Umbria ha individuato l'Agenzia quale soggetto attuatore per quanto riguarda gli investimenti nel TPL, in particolare il rinnovo del parco rotabile funzionale alla gara TPL. Detti investimenti seguono linee di finanziamento ministeriali che comportano un orizzonte temporale di investimenti fino a tutto il 2033.

Nel corso dell'anno 2024 la Regione Umbria, con Deliberazione della Giunta Regionale n. 588 del 19.06.2024 in merito alla infrastruttura ferroviaria regionale F.C.U., ha provveduto all'affidamento all'Agenzia, in continuità con i precedenti atti, della gestione patrimoniale del demanio ferroviario regionale.

L'andamento della gestione è caratterizzato da un percorso operativo-gestionale composto da elementi di rigidità e di quasi totale assenza di flessibilità:

- la DIV1 vede la gestione "stretta" dai vincoli sanciti dal Piano di ristrutturazione e dall'Accordo di risanamento;

- la DIV2 dalle previsioni obbligatorie riguardanti la gestione del Patrimonio destinato (Fondo regionale trasporti e risorse aggiuntive degli EE. LL. finalizzate al pagamento dei servizi TPL gomma – ferro – altri contratti).

Infine riguardo la ex ferrovia Spoleto/Norcia, la società prende atto degli intendimenti della Regione Umbria di acquisirne la proprietà dall'Agenzia del Demanio, con conseguente interruzione della concessione tuttora esistente in capo alla Società, è auspicabile un celere percorso in modo da dismettere questo "ramo" d'azienda e non sottrarre inutilmente risorse umane, finanziarie e strumentali al "core business" aziendale.

Rapporti debiti-crediti al 31.12.2024

Società	Totale Crediti al 31/12/2024	Totale Debiti al 31/12/2024	Totale Crediti al 31/12/2024	Totale Debiti al 31/12/2024
	Provincia di Perugia	Provincia di Perugia	Società	Società
Umbria T.P.L. e Mobilita' S.p.a.	8.183.927,18	244.216,00	244.216,00	8.105.797,81

Il prospetto allegato al rendiconto 2024 è stato asseverato dall'organo di revisione dell'Ente e da quello della società.

La differenza di euro 78.129,37 tra i debiti di Umbria T.P.L. e Mobilità s.p.a. e i crediti iscritti nella contabilità dell'Ente è dovuta alla mancata contabilizzazione di pari importo incassato dall'Ente alla fine dell'esercizio a titolo di dividendi SIPA e confluito nell'avanzo vincolato di amministrazione. A seguito dell'approvazione del rendiconto 2024 si è proceduto alla contabilizzazione dell'importo di euro 78.129,37 a riduzione del credito vantato dalla Provincia nei confronti della Società per il prestito concesso nel 2013.

Composizione Patrimonio Netto e corrispondente valore della Partecipazione

Di seguito si riporta la composizione del patrimonio netto di UTPL e Mobilità S.p.A. con il corrispondente valore della partecipazione della Provincia di Perugia.

	31/12/2024	31/12/2023	31/12/2022
Capitale sociale	26.491.374,00	26.491.374,00	26.491.374,00
Riserve	2,00	1,00	1,00
Utili/Perdite portati a nuovo	-5.628.660,00	-5.856.938,00	-5.911.333,00
Risultato economico dell'esercizio	190.731,00	228.278,00	54.395,00
TOTALE PN	21.053.447,00	20.862.715,00	20.634.437,00
Provincia di Perugia Quota di partecipazione	28,85%	28,85%	28,85%
Valore Partecipazione Provincia di Perugia	6.073.919,46	6.018.893,28	5.953.035,07

Ulteriori elementi di valutazione

La società con Pec prot./E n. 43567 trasmessa in data 1 dicembre 2025 ha relazionato in merito a:

- Attività svolta

la Società svolge attività di gestione del patrimonio immobiliare funzionale all'esercizio del Trasporto Pubblico Locale e le funzioni di Agenzia Unica per la mobilità ed il trasporto pubblico locale ai sensi dell'art. 19 bis della l.r. n. 37/1998 (norme in materia di trasporto pubblico regionale e locale in attuazione del decreto legislativo 19 novembre 1997, n. 422). Nel 2024 vi è stato il pieno trasferimento (da parte della Regione e degli EE.LL.) delle risorse necessarie allo svolgimento dei

servizi minimi ed aggiuntivi per i servizi di trasporto pubblico locale indispensabili, di interesse generale della Regione e degli enti locali. Inoltre, l'Agenzia è stata soggetto attuatore per gli investimenti finalizzati al rinnovo del materiale rotabile su gomma per servizi di TPL, acquistando nel corso dell'anno 2024 nr. 19 autobus elettrici.

- **Andamento gestionale e risultati prospettici 2025**

attivate quasi tutte le funzioni previste dalla l.r. n. 37/1998 di Agenzia Unica per la Mobilità in capo ad Umbria Mobilità, anche l'esercizio 2025 segna, in continuità con il 2024, un andamento di lieve crescita dei trasferimenti per i servizi del TPL gomma e ferro e degli introiti della gestione del patrimonio immobiliare. Nel corso del 2025, sono state bandite gare aperte per la fornitura di circa nr. 50 autobus per il potenziamento e rinnovamento della flotta autobus del trasporto pubblico locale su gomma. Il sostanziale rispetto degli impegni imposti dal Piano di ristrutturazione ex art. 67 comma 3 lettera d) L.F., Accordo di Risanamento con il ceto bancario del 30/09/2021. Anche per l'esercizio 2025 si prevede un risultato d'esercizio positivo in base al bilancio previsionale 2025.

- **Indicatori per il controllo delle spese**

Anno 2024

Con Deliberazione di Consiglio Provinciale n. 43 del 28/11/2023 di approvazione Nota di aggiornamento DUP 2024-2026 sono stati approvati gli obiettivi gestionali assegnati alle società partecipate dalla Provincia di Perugia sul complesso delle spese di funzionamento per gli anni 2024-2026 e trasmessi con Pec del 01.02.2024.

Con successiva Pec del 10/09/2024 la Provincia di Perugia ha comunicato alle società ed enti interessati l'adeguamento degli obiettivi gestionali 2024 a quelli assegnati dalla Regione Umbria con DGR 86/2024, DGR 203/2024 e DGR 372/2024.

Indici:	Esercizio 2024	Esercizio 2023	Variazione	Raggiungimento obiettivo
Costo per servizi (voce B7)* / Costi della produzione** %	14,00%	17,28%	-3,28%	SI
Costo per il personale (voce B9) / Costi della produzione %	0,52%	0,86%	-0,34%	SI

** deve essere considerato al netto dell'importo della medesima voce (B7)) riportata nel Patrimonio destinato a uno specifico affare (art. 2427, comma 1, n. 20 Codice civile)*

*** deve essere considerato al netto dell'importo della medesima voce (B Costi della produzione)) riportata nel Patrimonio destinato a uno specifico affare (art. 2427, comma 1, n. 20 Codice civile)*

Obiettivi:

- per l'anno 2024 il valore dell'indice a consuntivo deve essere minore di quello a consuntivo dell'anno 2023 dell'1%, al netto, con riferimento ai costi per servizi (voce B7), della variazione media annua dell'anno 2024 rispetto all'anno 2023 del tasso di inflazione determinato dall'ISTAT (pari allo 0,8%), in presenza di un trend ancora significativamente crescente, e, con riferimento

all'indice relativo ai costi per il personale, di eventuali aumenti imposti dalla contrattazione collettiva di primo livello;

specificando che, per tutti gli indici, nel caso in cui il valore dell'indice a consuntivo dovesse risultare maggiore o uguale rispetto a quello a consuntivo dell'anno precedente, l'obiettivo potrà ritenersi comunque raggiunto se il valore della diminuzione dell'indice si mantiene all'interno di un range avente un valore minimo pari allo 0,50% e un valore massimo pari al 1,00%

Con riferimento alle sole attività non svolte in regime di in house providing:

La società ha riferito che gli obiettivi fissati non sono applicabili in quanto non risultano compiti affidati alla Società da parte di soggetti non soci.

Anno 2025

Gli obiettivi gestionali 2025 sono stati assegnati dall'Ente con Delibera del Presidente n. 96 del 17/07/2024, trasmessi alle società ed enti interessati con PEC del 10.09.2024 e riconfermati con l'approvazione della nota di aggiornamento al DUP 2025-2027 approvata con DCP n. 40 del 12.12.2024 sono per intero sostituiti da quelli assegnati dalla Regione Umbria con DGR n. 181 del 05.03.2025, con DGR n. 182 del 05.03.2025 e con DGR n. 379 del 23.04.2025.

Con successiva Pec del 13/08/2025 la Provincia di Perugia ha comunicato alle società ed enti interessati l'adeguamento degli obiettivi gestionali 2025 di cui sopra con quelli assegnati dalla Regione Umbria con DGR n. 181 del 05.03.2025, con DGR n. 182 del 05.03.2025 e con DGR n. 379 del 23.04.2025.

Riguardo agli obiettivi gestionali 2025 assegnati la società ha relazionato quanto segue:

Indici:	Esercizio 2025	Esercizio 2024	Variazione	Possibile Raggiungimento obiettivo
Costo per servizi (voce B7)* / Costi della produzione** %	13,90%	14,12%	-0,22%	SI
Costo per il personale (voce B9)*** / Costi della produzione %****	1,47%	1,50%	-0,03%	SI
Costo Organo amministrativo / Costi della produzione %		0,00%	0,00%	

* per Umbria Tpl e mobilità Spa deve essere considerata al netto dell'importo della medesima voce (B7)) riportata nel Patrimonio destinato a uno specifico affare (art. 2427, comma 1, n. 20 Codice civile);

** per Umbria Tpl e mobilità Spa, tale voce deve essere considerata al netto dell'importo della medesima voce (B Costi della produzione) riportata nel Patrimonio destinato a uno specifico affare (art. 2427, comma 1, n. 20 Codice civile);

*** per Umbria Tpl e mobilità Spa, tale voce deve essere considerata al netto dell'importo della medesima voce (B9)) riportata nel Patrimonio destinato a uno specifico affare (art. 2427, comma 1, n. 20 Codice civile);

**** per Umbria Tpl e mobilità Spa, tale voce deve essere considerata al netto dell'importo della medesima voce (B Costi della produzione) riportata nel Patrimonio destinato a uno specifico affare (art. 2427, comma 1, n. 20 Codice civile).

Obiettivi:

- per l'anno 2025 il valore dell'indice a consuntivo deve essere minore di quello a consuntivo dell'anno 2024 del 1%, al netto, con riferimento ai “Costi per servizi” (voce B7), della variazione media annua dell'anno 2025 rispetto all'anno 2024 del tasso di inflazione determinato dall'ISTAT, in presenza di un trend ancora significativamente crescente, e, con riferimento ai “Costi per il personale” (voce B9), di eventuali aumenti imposti dalla contrattazione collettiva di primo livello;

specificando che, per tutti gli indici, nel caso in cui il valore dell'indice a consuntivo dovesse risultare maggiore o uguale rispetto a quello a consuntivo dell'anno precedente, l'obiettivo potrà ritenersi comunque raggiunto se il valore della diminuzione dell'indice si mantiene all'interno di un range avente un valore minimo pari allo 0,50% e un valore massimo pari al 1%;

Con riferimento alle sole attività non svolte in regime di in house providing:

La società ha riferito che anche per l'anno 2025 gli obiettivi fissati non sono applicabili in quanto non risultano compiti affidati alla Società da parte di soggetti non soci.

La società ha inoltre relazionato in merito all'esecuzione degli adempimenti previsti dal D.Lgs 175/2016, relativi a:

- Relazione sul governo societario (art. 6 del D.Lgs. n. 175/2016)
- Predisposizione specifici Programmi di valutazione del rischio di crisi aziendale (art. 6, commi 2 e 4, D.Lgs 175/2016)
- Indicatori di crisi aziendale (art. 6, co. 2, D.Lgs 175/2016) e adozione di eventuali piani di risanamento (art. 14, co. 2, del D.lgs 175/2016)
- Provvedimenti che fissano le modalità per il reclutamento e selezione del personale (art. 19 del D. Lgs. n. 175/2016)
- Disposizioni inerenti organi amministrativi e di controllo (art. 11 D. Lgs. 175/2016)

Con la medesima nota Pec la società ha inoltre trasmesso gli indicatori economici ed i conto economico riclassificato a valore aggiunto con i dati al 31.12.2023 – 31.12.2024 – al 30.06.2025 – proiezioni al 31.12.2025 e dati previsionali 2026 – 2027 – 2028 come riportati nella tabelle seguenti:

Indicatori economici								
				Dati intermedi al 30/06/2025	Proiezioni al 31/12/2025	Dati previsionali		
	VOCE	2023	2024	2025	2025	2026	2027	2028
	GRADO DI INDEBITAMENTO (totale attivo/mezzi propri)	5,88	6,14	5,70	5,70	5,70	5,70	5,50
	INDICE DI COPERTURA SECCO DELLE IMMOBILIZZAZIONI = capitale proprio/immobilizzazioni nette (Indice di Struttura Primario Allargato)	0,43	0,35	0,41	0,41	0,42	0,42	0,42
	INDICE DI COPERTURA RELATIVO DELLE IMMOBILIZZAZIONI = (capitale proprio + passività consolidate) /immobilizzazioni nette (Indice di Struttura Secondario Allargato)	1,40	1,25	1,20	1,20	1,10	1,10	1,10
B) INDICATORI DI LIQUIDITA'	CURRENT RATIO (o quoziente di disponibilità) = attivo circolante/passività correnti;	1,39	1,28	1,30	1,30	1,35	1,40	1,45
	QUICK RATIO (o acid test o indice di liquidità) = (liquidità immediate + liquidità differite)/passività correnti	1,34	1,20	1,30	1,30	1,35	1,35	1,35
D) INDICATORI ECONOMICI	R.O.I. = reddito operativo /totale attività	- 0,02	- 0,01	0,00	0,00	0,00	0,00	0,00
	R.O.S. = reddito operativo /fatturato	- 0,03	- 0,01	0,00	0,00	0,00	0,00	0,00
	INCIDENZA ONERI FINANZIARI = oneri finanziari/fatturato	0,00	0,00	0,00	0,00	0,00	0,00	0,00
	TURNOVER = fatturato/totale attivo	0,77	1,07	1,05	1,05	1,00	1,00	1,00
	Tasso produttività del capitale = valore aggiunto/totale investimenti	0,05	0,05	0,05	0,05	0,06	0,06	0,06
	PRODUTTIVITA' DEL LAVORO = valore aggiunto/numero medio dei dipendenti	188.985,92	298.341,96	150.587,70	300.400,00	298.000,00	299.000,00	300.000,00
	COSTO DEL LAVORO = Spese per il personale/numero medio dei dipendenti	72.103,45	72.363,89	35.450,00	70.900,00	72.150,00	73.400,00	74.650,00
	Incidenza del costo del lavoro sul valore della produzione	0,01	0,01	0,01	0,01	0,01	0,01	0,01
	Incidenza del costo del personale sul costo della produzione	0,01	0,01	0,01	0,01	0,01	0,01	0,01

CONTO ECONOMICO RICLASSIFICATO A VALORE AGGIUNTO								
				Dati intermedi al 30/06/2025	Proiezioni al 31/12/2025	Dati previsionali		
CODICE	VOCE	2023	2024	2025	2025	2026	2027	2028
	Valore produzione (+)	94.157.993	138.396.487	70.150.000	140.250.000	140.760.000	141.270.000	141.780.000
A-1	Ricavi vendite e prestazioni	3.004.953	4.774.339	1.650.000	3.250.000	3.260.000	3.270.000	3.280.000
A-2	Variazioni rimanenze prodotti		0			0	0	0
A-3	Variazioni lavori in corso su ordinazione		0			0	0	0
A-4	Incrementi di immobilizzazioni per lavori interni		0			0	0	0
A-5	Altri ricavi e proventi (componente caratteristica)	91.153.040	133.622.148	68.500.000	137.000.000	137.500.000	138.000.000	138.500.000
	Costo esterno della produzione (-)	91.969.536	135.389.200	68.644.123	137.246.000	138.000.000	138.500.000	139.000.000
B-6	Materie prime, sussidiarie, di consumo e merci	334.044	6.565	3.000	6.000	350.000	350.000	350.000
B-7	Servizi	90.789.997	132.850.811	68.000.000	136.000.000	136.500.000	137.000.000	137.500.000
B-8	Godimento beni terzi	263.937	227.449	130.000	260.000	150.000	150.000	150.000
B-11	Variazioni rimanenze mat. prime, merci, ecc.	0	1.174.218	0	0	0	0	0
B-14	Oneri diversi di gestione (componente caratteristica)	581.558	1.130.157	511.123	980.000	1.000.000	1.000.000	1.000.000
	*Valore aggiunto (=)	2.188.457	3.007.287	1.505.877	3.004.000	2.760.000	2.770.000	2.780.000
	Spese per il personale (-)	834.958	729.428	354.500	709.000	721.500	734.000	746.500
B-9-a	Salari e stipendi	592.506	535.397	255.000	510.000	520.000	530.000	540.000
B-9-b	Oneri sociali	185.457	152.813	78.000	156.000	157.000	159.000	161.000
B-9-c	Trattamento fine rapporto	43.493	36.438	19.000	38.000	38.500	39.000	39.500
B-9-d	Trattamento quiescenza		0		0	0	0	0
B-9-e	Altri costi personale	13.502	4.780	2.500	5.000	6.000	6.000	6.000
	*Margine operativo lordo (=)EBITDA	1.353.499	2.277.859	1.151.377	2.295.000	2.038.500	2.036.000	2.033.500
	Ammortamenti, svalutazioni e accantonamenti (-)	4.160.310	3.389.469	1.520.539	3.041.078	1.720.000	1.450.000	1.450.000
B-10	Ammortamenti e svalutazioni	4.160.310	3.389.469	1.470.539	2.941.078	1.520.000	1.250.000	1.250.000
B-12	Accantonamenti per rischi	0	0	50.000	100.000	200.000	200.000	200.000
B-13	Altri accantonamenti	0	0	0	0	0	0	0
	*Reddito operativo (=) EBIT	-2.806.811	-1.111.610	-369.162	-746.078	318.500	586.000	583.500
	Proventi e oneri finanziari (+/-)	-340.203	-232.615	-59.000	-134.000	-100.000	-80.000	-80.000
C-16	Altri proventi finanziari	25.325	93.752	30.000	61.000	60.000	60.000	60.000
C-17	Interessi ed altri oneri finanziari	-365.528	-326.367	-89.000	-195.000	-160.000	-140.000	-140.000
C-17-bis	Utili e perdite su cambi	0	0	0	0			
	Proventi e oneri patrimoniali (+/-)	-201.124	143.924	145.000	289.278	289.000	0	0
C-15	Proventi da partecipazioni	137.207	143.924	145.000	289.278	289.000	0	0
D-18	Rivalutazioni di attività e passività finanziarie	0	0	0	0	0	0	0
D-19	Svalutazione di attività e passività finanziarie	-338.331	0	0	0	0	0	0
A-5	Altri ricavi e proventi (componente extra-caratteristica)	0	0	0	0	0	0	0
B-14	Oneri diversi di gestione (componente extra-caratteristica)	0	0	0	0	0	0	0
	*Reddito ordinario (=)	-3.348.138	-1.200.301	-283.162	-590.800	507.500	506.000	503.500
	Proventi e oneri straordinari (+/-)	3.635.585	1.734.723	395.000	791.712	-300.000	-300.000	-300.000
N.1. p. 13	Proventi straordinari	4.087.423	1.920.421	725.000	1.451.712	200.000	200.000	200.000
N.1. p. 13	Oneri straordinari	451.838	185.698	330.000	660.000	500.000	500.000	500.000
	Utile lordo ante-imposte (=)	287.447	534.422	111.838	200.912	207.500	206.000	203.500
20	Imposte sul reddito dell'esercizio, correnti, diff. e ant.(-)	59.169	343.691	50.000	100.000	100.000	100.000	100.000
21	Utile (perdita) d'esercizio (=)	228.278	190.731	61.838	100.912	107.500	106.000	103.500

Dati gestionali estratti dai documenti del bilancio societario 2024

Di seguito il Conto Economico 2024 a valore aggiunto al fine di esplicitare i risultati economici conseguiti dalla Società nel suo complesso (con confronto anche al precedente anno) e la partizione DIV1 e DIV2 riferita al 2024.

- Divisione 1 [DIV1] che corrisponde all'attività ordinaria;
- Divisione 2 [DIV2] che corrisponde all'attività dell'Agenzia afferente il Patrimonio destinato

CONTO ECONOMICO A VALORE AGGIUNTO	31/12/2024	31/12/2023	Att. Ord. (DIV 1)	Patr. Dest. (DIV 2)
Ricavi e proventi operativi	140.316.908	98.245.416	7.629.843	132.687.065
- rettifica proventi straordinari	-1.920.421	-4.087.423	-1.717.772	-202.649
VALORE DELLA PRODUZIONE	138.396.487	94.157.993	5.912.071	132.484.416
Costi esterni	134.259.043	91.387.978	2.234.228	132.024.815
- rettifica oneri straordinari	-185.698	-451.838	-26.358	-159.340
COSTI ESTERNI NORMALIZZATI	134.073.345	90.936.140	2.207.870	131.865.475
VALORE AGGIUNTO	4.323.142	3.221.853	3.704.201	618.941
Costo del personale	729.428	834.958	105.903	623.525
MOL	3.593.714	2.386.895	3.598.298	-4.584
Ammortamenti / svalutazioni	3.389.469	4.160.310	3.389.469	0
Ricavi / oneri diversi	1.315.855	1.033.396	1.315.855	0
RISULTATO OPERATIVO (MON)	-1.111.610	-2.806.811	-1.107.026	-4.584
Saldo proventi / oneri finanziari	-88.691	-541.327	-132.000	43.309
Risultato gestione straordinaria	1.734.723	3.635.585	1.734.723	0
RISULTATO PRIMA DELLE IMPOSTE	534.422	287.447	495.697	38.725
Imposte sul reddito	343.691	59.169	327.412	16.279
RISULTATO D'ESERCIZIO	190.731	228.278	168.285	22.446

L'attività ha visto, per il secondo anno consecutivo, un cospicuo incremento dei ricavi, legato alla DIV2, per l'entrata definitiva a regime del trasferimento dei contratti da parte degli Enti e subentro operativo effettuato dall'Agenzia che ha comportato aumento cospicuo dei contributi, al quale è però conseguito aumento di pari rilevanza dei costi sostenuti per servizi di TPL e altri contratti.

Il MOL (Margine operativo lordo) conseguito evidenzia un significativo innalzamento rispetto all'anno precedente, confermando l'incisività dell'attività di razionalizzazione delle spese (iniziata nel secondo semestre dell'anno 2023), con monitoraggio costante e controllo dei costi della gestione corrente in DIV1. Il tutto funzionale all'allineamento delle componenti negative di reddito, rispetto alle funzioni svolte a all'assetto organizzativo-operativo necessario nei prossimi anni, per fronteggiare la fase immediatamente antecedente all'entrata in vigore dei servizi di TPL posti a gara e alla implementazione della centrale di monitoraggio regionale del TPL.

Con riferimento alla DIV2 questa attività di contenimento e razionalizzazione dei componenti negativi di reddito è di fatto marginale, avendo una struttura economica frutto per la totalità di contributi TPL (componenti positivi di reddito) e di servizi pagati di TPL (componenti negativi di reddito).

Stato patrimoniale 2024	31/12/2024	31/12/2023
Attivo		
B) Immobilizzazioni		
Totale immobilizzazioni immateriali	371.224	434.308
Totale immobilizzazioni materiali	55.211.474	47.925.555
Totale immobilizzazioni finanziarie	3.762.913	3.759.151
Totale immobilizzazioni (B)	59.345.611	52.119.014
C) Attivo circolante		
Totale rimanenze	1.095.782	2.270.000
Totale crediti verso clienti	14.990.124	12.696.228
Totale crediti tributari	9.955.470	5.097.439
Totale crediti verso altri	42.278.116	40.179.102
Totale attività finanziarie che non costituiscono immobilizzazioni	304.171	499.999
Totale disponibilità liquide	1.271.298	9.802.840
Totale attivo circolante (C)	69.894.961	70.545.608
Ratei e risconti (D)	53.362	53.755
Totale attivo	129.293.934	122.718.377

Stato patrimoniale 2024	31/12/2024	31/12/2023
Passivo		
A) Patrimonio netto		
I – Capitale	26.491.374	26.491.374
VIII - Utili (perdite) portati a nuovo	-5.628.660	-5.856.938
IX - Utile (perdita) dell'esercizio	190.731	228.278
Totale patrimonio netto (A)	21.053.447	20.862.715
B) Fondi per rischi e oneri		
Totale fondi per rischi ed oneri (B)	424.993	424.993
Trattamento di fine rapporto di lavoro subordinato (C)	103.017	113.532
D) Debiti		
Totale debiti verso banche	13.293.235	16.371.658
Totale debiti verso altri finanziatori	0	0
Totale acconti	768.773	521.174
Totale debiti verso fornitori	43.144.442	39.476.331
Totale debiti tributari	2.816.971	2.251.980
Totale debiti verso istituti di previdenza e di sicurezza sociale	155.475	207.998
Totale altri debiti	37.053.945	38.916.930
Totale debiti (D)	97.232.841	97.746.071
Ratei e risconti (E)	10.479.636	3.571.066
Totale passivo	129.293.934	122.718.377

Per quanto concerne la DIV1: - la diminuzione delle rimanenze è derivata dall'entrata a regime, nel secondo semestre 2024, della vendita del materiale ferroso dell'infrastruttura FCU, effettuato da RFI per conto di UTPL, in virtù degli accordi sottoscritti a fine 2023; sulla base delle informazioni acquisite direttamente da RFI, si prevede una ulteriore fase di vendita (presumibilmente l'ultima) nel corso del corrente anno 2025; - la diminuzione del totale dei debiti verso banche è frutto del

rispetto, nel corso dell'anno 2024, delle obbligazioni di pagamento di cui al Piano di ristrutturazione dei debiti ex art. 67, L.F. Le previsioni del Piano sono state puntualmente assolte e con gli istituti di credito, periodicamente, vi sono confronti finalizzati al monitoraggio degli adempimenti.

Per quanto concerne la DIV2: - il Totale crediti verso altri evidenzia un aumento conseguente ai contributi che l'Agenzia deve ricevere da parte degli EE.LL. a fronte del pagamento dei servizi di TPL; - la diminuzione del Totale disponibilità liquide riguarda l'entrata a regime dell'attività di liquidazione, nel rispetto delle scadenze previste, dei corrispettivi di TPL e dell'impatto, nel corso dell'anno 2024, della dinamica legata al formarsi dei crediti tributari; - l'aumento del Totale debiti verso fornitori è sempre legato ai debiti verso i Gestori di TPL prevalentemente per corrispettivi ultimo bimestre 2024 e saldi 2024 (con fatturazione 2025).

Evoluzione prevedibile della gestione

La società svolge a regime tutte le attività connesse al subentro operativo nei contratti di servizio del TPL ferro, gomma, navigazione e minimetrò. Monitoraggio, controllo e rendicontazione agli Enti vengono effettuate nel rispetto della periodicità prevista. A tal fine, le strutture interne hanno adottato idonee procedure amministrativo-contabili. Sono in corso le procedure ad evidenza pubblica per l'acquisto di ulteriori autobus, finanziati con fondi nazionali derivanti da appositi decreti ministeriali, rispettando il piano investimenti autobus compatibile con le previsioni della Gara TPL Umbria. Quest'ultima e la gara per la centrale di monitoraggio regionale, che su delega della regione Umbria sarà svolta dall'agenzia, saranno le attività che impegneranno le strutture aziendali e sarà necessario il completamento/adeguamento dell'organizzazione interna.

La Deliberazione della Giunta Regionale n. 588 del 19.06.2024 in merito alla infrastruttura ferroviaria regionale F.C.U., ha affidato all'Agenzia, in continuità con i precedenti atti, la gestione patrimoniale del demanio ferroviario regionale. L'attività gestionale è stata sin da subito espletata con un presidio costante, necessario per far fronte alle problematiche riscontrate. E' in via di implementazione una procedura che prevede l'utilizzo di un gestionale dedicato, in grado di digitalizzare tutta la documentazione, i dati e le informazioni utili ad una corretta, efficace, efficiente ed economica gestione.

Infine riguardo la ex ferrovia Spoleto/Norcia, in considerazione degli intendimenti della Regione Umbria di acquisirne la proprietà dall'Agenzia del Demanio, con conseguente interruzione della concessione tuttora esistente in capo alla Società, si attendono gli sviluppi che i due Enti intenderanno adottare, auspicando un celere percorso che permetta di dismettere questo "ramo" d'azienda e non sottrarre inutilmente risorse umane, finanziarie e strumentali al "core business" aziendale.

Fattori di rischio o incertezza

Rischio finanziario (rischio di mercato – rischio di credito – rischio di liquidità)

Non sono presenti particolari rischi di natura strettamente finanziaria, ciò in quanto la DIV1, in virtù del Piano di ristrutturazione e dell'Accordo di risanamento non è esposta, per queste partite, a turbolenze derivanti dalle variazioni dei tassi di interesse, inoltre, non essendoci nei conti correnti

ordinari possibilità di saldi negativi e non essendo possibili operazioni sul mercato creditizio, l'andamento dei tassi di interesse non comporta impatti rilevanti.

Il mercato di riferimento non rappresenta alcun potenziale rischio trattandosi di attività che la Società svolge, nella veste di Agenzia unica per la mobilità e il trasporto pubblico locale, legate direttamente o indirettamente al settore del TPL, in attuazione di disposizioni normative o atti di delega funzioni/attività rivenienti dagli Enti in particolare la Regione Umbria.

Il rischio di credito, riferito alle posizioni "clienti", nella DIV2 non rappresenta alcuna criticità, in quanto gli EE.LL. trasferiscono i contributi periodicamente, a fronte di impegni assunti verso l'Agenzia con specifici atti amministrativi, pertanto è assolutamente remota la possibilità di incorrere in posizioni insolute; viceversa, nella DIV1, le locazioni attive hanno necessità di essere costantemente monitorate per non incorrere in situazioni di potenziale rischio di insolvenza e quindi mancata riscossione (ovviamente non per quelle il cui conduttore è Busitalia Sita Nord S.r.l. e che rappresentano la maggior parte).

Con specifico riferimento al rischio di liquidità (più che altro da intendere come tensioni di liquidità), come detto in precedente parte del presente documento, l'aspetto di maggior criticità, sinora senza concreto impatto nella gestione corrente, ma che dall'anno 2024 potrebbe cominciare a far sentire i propri effetti, è strettamente legato al meccanismo della ritenuta del 4% operata dagli EE.LL. sulle somme trasferite a titolo di contributi. La ritenuta operata dagli Enti provoca un effetto drenante rispetto alla liquidità disponibile, di fatto immobilizzando per un periodo medio/lungo, una quantità ingente di risorse destinate ai pagamenti dei servizi di TPL. La programmazione finanziaria adottata dalla seconda metà del 2023 e ripetuta nell'anno 2024 può, soltanto temporaneamente e parzialmente, far fronte ad eventuali squilibri potendo agire soltanto sul versante uscite.

Relazione sul governo societario

La società ha provveduto alla predisposizione della relazione sul governo societario ai sensi dell'art. 6, c.4, del D.Lgs. 175/2016, allegata al Bilancio d'esercizio 2024 e alla relativa pubblicazione della stessa. La relazione rappresenta, per gli enti soci, un nuovo strumento di governance societaria, offrendo agli stessi una panoramica sull'andamento della partecipata.

La Società UTPLM è stata costituita per atto di fusione delle preesistenti Società di trasporto pubblico operanti individualmente in Umbria fino al 2010. La Società unica ha gestito in forma integrata il trasporto pubblico locale su ferro (attività originariamente condotta da FCU srl), su gomma (attività condotta dalla Spoletina, ATC Terni e da APM spa) ed il servizio di navigazione sul lago Trasimeno (APM Spa).

Accanto a queste attività erano, inoltre, erogati servizi di gestione parcheggi e scale mobili, il servizio di esercizio e manutenzione del Minimetrò di Perugia.

Accanto all'attività in Umbria, nel corso degli anni, a seguito dell'apporto di una delle aziende fuse (APM S.p.a.), è stata sviluppata una rilevante attività di trasporto pubblico su gomma nella regione Lazio condotta prevalentemente attraverso la Società Partecipata al 33,33% Roma TPL Srl. Le difficoltà riscontrate nella gestione finanziaria delle commesse romane hanno ingenerato nel corso

del 2011-12 significative criticità che hanno suggerito di pervenire ad un accordo con la partecipata romana, sottoscritto il 22 Aprile 2013, che ha comportato la cessazione dell'attività operativa nel Lazio, il trasferimento di circa 220 addetti in capo a Roma TPL srl, e la reciproca accettazione di un piano di rientro, solo parzialmente rispettato dalla società romana.

Nel corso del 2014 alla luce del Piano di Ristrutturazione elaborato UTPLM ha trasferito le attività di TPL su gomma, su ferro e di navigazione a Busitalia società del Gruppo FS, concentrando la propria attività nel core business di gestione del patrimonio immobiliare e nella gestione della infrastruttura ferroviaria. Con tale operazione straordinaria sono stati trasferiti a Busitalia circa 1.200 dipendenti. Successivamente, nel corso del 2015, la Regione dell'Umbria ha individuato UTPLM come soggetto destinato a svolgere la funzione di Agenzia Unica per la Mobilità e il Trasporto Pubblico Locale. Nel corso del 2018 si è definito un accordo con RFI per il trasferimento della concessione di gestione della infrastruttura ferroviaria della Ex Ferrovia Centrale Umbra.

Le dinamiche di sviluppo operativo delle società delineate dai Soci, nonché il rilevante credito di difficile riscossione vantato nei confronti della partecipata Roma TPL, hanno richiesto una rimodulazione del piano di ristrutturazione con il ceto bancario, che ha avuto completamento con la formalizzazione dell'Accordo di Risanamento nel corso del mese di luglio 2021.

Il 10 Giugno 2019 si è perfezionato il conferimento, la successiva cessione seguita poi dalla fusione in RFI del ramo d'azienda Infrastruttura Ferroviaria. Con tale operazione sono stati trasferiti 46 addetti con il relativo debito di 0,8 mln/€ per TFR, con un introito pari a 0,3 mln/€. L'operazione di cessione ha determinato una plusvalenza netta di 0,98 Mil/€. In data 2 Agosto 2019 l'Assemblea dei soci della Società ha approvato il bilancio d'esercizio 2018 ed ha dato mandato all'AU di costituire il patrimonio destinato alla gestione in forma aggregata delle attività di Agenzia ai sensi degli articoli 2447 bis e seguenti codice civile.

In data 29 Agosto 2019, l'Amministratore Unico con atto notarile ha costituito il patrimonio segregato per la gestione di uno specifico affare ai sensi dell'Art. 2447 bis. Il patrimonio destinato così costituito dovrà recepire una specifica area d'affari riferita alla gestione dell'Agenzia per la Mobilità alla quale verranno destinati i contributi del Fondo Nazionale trasporti della Regione Umbriae degli Enti Locali (Province e Comuni) per i servizi aggiuntivi del TPL su gomma. In occasione dell'assemblea per l'approvazione del bilancio di esercizio 2020 è stato sottoposto ai soci il Regolamento di funzionamento del Patrimonio Destinato.

Successivamente allo scorporo delle attività d'esercizio del TPL regionale e dell'intervenuto scorporo delle attività connesse al trasporto ferroviario, l'attività della Società si è sviluppata su due principali aree d'affari:

- 1) Gestione patrimonio immobiliare funzionale all'attività d'esercizio del servizio pubblico su gomma e ferro;
- 2) Agenzia Unica per la Mobilità ed il Trasporto Pubblico Locale. La Legge Regionale numero 9 del 2015 e s.m.i. ha individuato UTPLM quale Agenzia Unica per la Mobilità ed il Trasporto Pubblico Locale. In tale contesto, alla Società è stato trasferito il FNT da destinare alla gestione dei Contratti di Servizio, sia attuali che rinvenienti dall'aggiudicazione della procedura di gara

attualmente in corso. L'attività dell'Agenzia è svolta dal personale attualmente in forza alla Società, con la prevista integrazione, a pieno regime, di ulteriori unità in base agli sviluppi attesi.

In tale secondo ambito si sono registrati i seguenti principali eventi:

- con DGR N. 409 del 04/05/2022 si è provveduto al trasferimento all'Agenzia dei contratti dei servizi di trasporto pubblico interregionali;
- con DGR N. 520 25/05/2022 si è provveduto a trasferire la “gestione e l'attuazione degli investimenti per rinnovo materiale rotabile per servizi di tpl gomma”, integrata dalla DGR N. 1368 del 21/12/2022. In tale ambito, per le annualità 2023 e 2024, l'Agenzia ha proceduto all'acquisto su Consip di n.19 autobus elettrici (a valere sul finanziamento DM 315/2021) e a bandire ed aggiudicare gara europea per l'acquisto di 36 autobus a metano (a valere sul finanziamento DM 256/2021). È stata inoltre affidata la progettualità per la realizzazione delle infrastrutture di ricarica elettrica presso i depositi autobus di Terni e Assisi.
- con DGR N. 649 del 28/06/2022 è stato trasferito il contratto dei Servizi per il trasporto pubblico ferroviario regionale e locale sulla rete ex FCU;
- con DGR N. 807 del 03/08/2022 è stato trasferito il Contratto di Programma per la gestione dell'infrastruttura ferroviaria regionale.
- con DGR 1051 del 29/10/2021 l'Agenzia, a decorrere dal 01/11/2021, è subentrata alla Regione Umbria a tutti gli effetti nella titolarità, gestione, controllo, verifica e monitoraggio del Contratto di Servizio sottoscritto tra la Regione Umbria e Trenitalia per gli anni 2018-2032;
- con DGR N. 843 del 10/08/2022 è stato trasferito l'Espletamento dei servizi ferroviari AV (Freccia Rossa) Perugia Fontivegge e Milano;
- a partire dal 2023 l'Agenzia è subentrata agli EE.LL. nella titolarità dei contratti di servizio/atti d'obbligo per i servizi di TPL su gomma in ambito regionale (al 31/12/2024 gli Enti che hanno completato il trasferimento sono: Province di Perugia e Terni; Comuni di: Perugia, Terni, Città di Castello, Gubbio, Castiglione del Lago, Bastia, Corciano, Deruta, Marsciano, Foligno Spello, Todi, Orvieto, Amelia, Narni);
- in data 22/12/2023 è stato sottoscritto tra Umbria Mobilità e Trenitalia atto integrativo al contratto di servizio per il trasporto pubblico ferroviario di interesse regionale e locale 2018-2032 così da addivenire ad una gestione coordinata comprensiva del servizio ferroviario su rete regionale (Ferrovia Centrale Umbra – FCU) secondo gli indirizzi della DGR 1380/2023;
- con Deliberazione del Consiglio comunale n. 2 del 15/01/2024 il Comune di Perugia ha trasferito all'Agenzia la gestione del contratto di servizio del Minimetrò di Perugia (segmento 2024-2025).

Relativamente alla predisposizione della procedura di gara per individuare il nuovo gestore TPL,

- Con DGR n. 63 del 18/01/2023 “Protocollo d'intesa tra Enti Territoriali per la regolazione delle attività inerenti i servizi di Trasporto Pubblico locale nel Bacino di mobilità della Regione Umbria, ai sensi della L.R. n. 37/1998 e s.m.i.” - Ulteriori determinazioni” è stato approvato lo schema di protocollo di intesa tra Enti territoriali Regione Umbria;
- In data 20/03/2024 l'Amministratore Unico ha adottato la determinazione a contrarre e di indizione della procedura di gara per l'affidamento in concessione, mediante procedura ristretta ex

art. 72 del D.lgs 36/2023, dei servizi di TPL nel Bacino della Regione Umbria suddiviso in 4 lotti, con approvazione della relativa documentazione e della Relazione di Affidamento aggiornata;

- In data 22/03/2024 è stato pubblicato il Bando nella Gazzetta Ufficiale dell'Unione Europea (in TED OJ S 59/2024 22/03/2024 - Avviso n. 174546-2024);

- In data 25/03/2024 è avvenuta la pubblicazione nel portale ANAC, nella sezione dedicata alla pubblicità legale delle Gare;

- In data 25/03/2024 è stata indetta la Procedura Ristretta ai sensi dell'art. 72 del D. lgs 36/2023 da aggiudicarsi con il criterio dell'offerta economicamente più vantaggiosa ai sensi dell'art. 108 del D.lgs. 36/2023, attraverso apposita piattaforma telematica certificata, con termine di presentazione delle domande di partecipazione entro il 27/05/2024 successivamente ripubblicata a seguito di ricorso promosso dalla società TPER S.p.A.;

Alla data del 31 dicembre 2024 la Società UTPLM ha in organico 15 addetti.

A partire dalla fine del 2024 la Società ha avviato un percorso di revisione della propria organizzazione, con l'intento di procedere alla modifica del proprio assetto organizzativo all'interno del modello di gestione ISO 9001:2015. Nel piano di formazione 2025/2026, avendo l'obiettivo di migliorare clima aziendale e qualità della performance, è stato inserito un percorso di "team building".

L'organo amministrativo è affidato ad un Amministratore Unico.

Con riferimento al D.Lgs. 19 agosto 2016 n. 175, la Società ha già provveduto ad integrare gli strumenti di governo societario con i seguenti:

- modello di organizzazione e gestione ex d.lgs. n. 231/2001. Con delibera del CDA del 28/07/2015 il Consiglio ha preso atto che l'azienda era nella necessità di dotarsi del modello organizzativo di gestione e controllo ex d.lgs. 231/2001 e del Piano Anticorruzione e della Trasparenza. Il modello di Organizzazione e di Gestione ex D. Lgs. 231/01 è stato approvato dal Consiglio di amministrazione nella seduta del 26 Aprile 2016. L'Organismo di Vigilanza è stato nominato con deliberazione del CDA del 13/06/2016 e a far data dal 07/07/2016 svolge periodicamente tutte le attività a cui è chiamato. In ottemperanza alla vigente normativa, con deliberazione del Consiglio di amministrazione del 08/11/2016, è stato approvato il primo piano triennale di prevenzione della corruzione ex legge 190/2012 per gli anni 2016-2018. Il Responsabile della Prevenzione della Corruzione, in data 11/05/2023 ha distribuito a tutto il personale:

- Piano triennale di prevenzione della corruzione anni 2022/2024;
- Codice Etico e di comportamento D. Lgs.231/2001.

L'Organismo di Vigilanza è composto da due membri esterni ed uno interno. L'ODV ha preso atto del Modello Organizzativo e degli altri regolamenti correlati adottati dalla Società, preoccupandosi di avviare il percorso di verifica del sito web aziendale allo scopo di accertare la rispondenza delle relative sezioni al disposto di cui al D. Lgs. 33/2013, D. Lgs. 39/2013 e alla legge 190/2012 in tema di trasparenza e di anticorruzione. L'ODV ha altresì avviato il programma di informazione diretto ai dirigenti ed al personale, con la comunicazione della attivazione della casella di posta elettronica organismodivigilanza@umbriamobilita.it.

. L'ODV segnala che non ci sono state richieste di intervento e che i documenti visionati e le informazioni acquisite non hanno evidenziato vizi da carenze significative che possano comportare la violazione del "Codice Etico e di comportamento" e del "Modello 231". Non essendoci stata alcuna segnalazione pervenuta all'ODV, non ci sono state audizioni di personale.

Con delibera dell'Amministratore Unico del 27/10/2022 si è provveduto al rinnovo dell'Organismo di Vigilanza cui è stato conferito incarico fino a tutto il 31/12/2023, le attività dell'organismo sono state completate nel corso del 2024 con l'aggiornamento del mod. 231 aziendale in relazione all'emergere di nuove figure di reato, sempre nel corso dell'anno 2024 sono state avviate le procedure per il rinnovo dell'ODV, che sono state poi completate a febbraio 2025.

Nel corso del 2024 sono state regolarmente e tempestivamente aggiornate le sezioni della pagina web Amministrazione Trasparente in cui sono contenuti gli adempimenti previsti a cura del Responsabile della Prevenzione della Corruzione e della Trasparenza.

- la Società è ormai da tempo conforme al Regolamento generale sulla protezione dei dati nell'Unione Europea (GDPR – acronimo di General Data Protection Regulation). Il Regolamento ha come obiettivo quello di rafforzare e unificare la normativa sulla protezione dei dati personali entro i confini UE, superando i parziali regolamenti locali. Inoltre, disciplina anche il tema dell'esportazione dei dati personali al di fuori dei confini dell'Unione.

Umbria Mobilità è impegnata, inoltre, ad eseguire un costante confronto tra le policy aziendali e le tecnologie informatiche in suo possesso.

In questo contesto, a breve verrà avviato un complesso processo di rinnovamento dell'intera infrastruttura informatica aziendale, al fine di dotare l'Agenzia degli strumenti tecnologici adeguati ad affrontare le nuove sfide in programma, quali la progettazione e realizzazione della Centrale Regionale di Monitoraggio del TPL e la gestione della nuova gara per l'affidamento dei servizi di trasporto pubblico locale.

Alla luce di tale rinnovamento, sarà necessario procedere a una completa revisione dell'impianto di governance GDPR, con l'obiettivo di garantire la piena compliance rispetto ai nuovi assetti tecnologici, organizzativi e funzionali. Parallelamente, la Società dovrà adeguarsi alla nuova Direttiva NIS2, che impone requisiti più stringenti in materia di sicurezza informatica, gestione dei rischi e resilienza dei sistemi critici, in particolare per soggetti operanti in settori considerati essenziali.

- la Società ha aggiornato il Regolamento per il Reclutamento del Personale, con l'intento di rispondere ad esigenze di carattere gestionale e di corrispondere alle attuali normative nazionali e regionali, anch'esso pubblicato sul sito della Società www.umbriamobilita.it nella sezione "Amministrazione Trasparente Bandi e Regolamenti".

La Società, per svolgere con efficacia le mansioni collegate alla funzione di Agenzia Unica per la Mobilità e il Trasporto Pubblico Locale della Regione Umbria, ha intrapreso un percorso di riprogettazione dei processi aziendali che si è concluso nel giugno 2022 con l'ottenimento della Certificazione UNI EN ISO 9001:2015.

Nel corso del 2024, alla luce delle intervenute modifiche normative contenute nel Nuovo Codice dei Contratti Pubblici, è stata modificata la PRQ 8.4 "Processo di approvvigionamento", con

l'inserimento della parte relativa all'utilizzo delle piattaforme on line per l'acquisizione di beni e servizi.

Il percorso di risanamento societario intrapreso nel corso degli anni ha trovato il suo completamento nel Piano di Ristrutturazione ex art. 67 comma 3 lettera d) L.F., già sottoposto all'Assemblea dei Soci convocata per l'approvazione del bilancio di esercizio 2019, ed in data 30 settembre 2021 definitivamente attestato contemporaneamente alla formalizzazione dell'Accordo di Risanamento con gli Istituti di Credito.

A seguito dell'asseverazione del Piano, come noto, la Regione ha avviato il processo di trasferimento dei contratti e che ha portato la società a gestire quasi la totalità del FNT umbro.

Il processo si è poi completato con il subentro dell'Agenzia agli EE.LL. nella titolarità dei contratti di servizio/atti d'obbligo per i servizi di TPL in ambito regionale

Contestualmente, è iniziato il percorso di riduzione del debito nei confronti del ceto bancario con l'effettuazione dei primi pagamenti e le prime dismissioni immobiliari.

La società ha rispettato tutte le previsioni di piano per il 2024 e, anche, i risultati di bilancio sono soddisfacenti, grazie all'attivazione delle nuove funzioni di Agenzia Unica per il TPL che consentono maggiori ricavi.

Il bilancio si è chiuso con un risultato netto positivo di 190.730,89 euro. Il patrimonio netto al 31.12.2024 ammonta ad euro 21.053.447.

Rilievi organo di controllo su bilancio 2024

Il Collegio sindacale della Società, nella Relazione sul bilancio 2024, prende atto della definizione delle partite pendenti e raccomanda all'Amministratore unico di perseguire nella definizione e nel recupero dei crediti ancora presenti in bilancio nei modi e nei tempi previsti dal piano di ristrutturazione del debito il cui buon esito è fondamentale per la tenuta dello stesso.

Il Collegio non rileva motivi ostativi all'approvazione del bilancio d'esercizio chiuso il 31 dicembre 2024.

Altre informazioni

La Regione Umbria, al fine di dare omogenea attuazione all'art. 19 bis della legge 37/98, ha previsto ed approvato con DGR n. 63 del 18/01/2023 il "Protocollo d'Intesa tra enti territoriali per la regolazione delle attività inerenti i servizi di trasporto pubblico locale nel bacino di mobilità della Regione Umbria, ai sensi della Legge Regionale Umbria n. 37/1998 e s.m.i."

Con tale Protocollo la Regione ha inteso definire allo stesso tempo i rapporti operativi tra Agenzia Unica e gli EE.LL. in quanto titolari delle funzioni agli stessi attribuite dall'art. 7, comma 1 del D.Lgs n. 422/1997.

La Provincia di Perugia con delibera di Consiglio Provinciale n. 8 del 28/03/2023 ha approvato il Protocollo che ha successivamente sottoscritto. Con delibera di Consiglio Provinciale n. 9 del

28/03/2023 è stato approvato l'Atto di Indirizzo per una concreta attuazione del Protocollo d'Intesa ed al fine di definire i rapporti operativi con l'Agenzia Unica. Con la stessa delibera è stato approvato il subentro dell'Agenzia Unica per la mobilità e il trasporto pubblico locale nella titolarità e nella gestione di tutti i contratti di servizio di competenza della Provincia di Perugia.

Partecipazioni detenute da Umbria TPL e Mobilità S.p.A

La Società detiene partecipazioni in altre società rispetto alle quali è stato avviato un percorso di razionalizzazione e dismissione.

A seguire si riportano le informazioni fornite da Umbria TPL e Mobilità S.p.A riguardanti le proprie partecipate.

- Metro Perugia S.c.a r.l. (57,19%)

Società di scopo. La partecipazione fu acquisita in esito a procedura di gara ad evidenza pubblica bandita dal Comune di Perugia per l'individuazione del socio privato per la costruzione dell'infrastruttura di trasporto pubblico denominata Minimetrò. Mantenimento della partecipazione nelle more della verifica che UTPLM Spa dovrà condurre sulla fattibilità tecnico giuridica della cessione della partecipazione. Mantenimento temporaneo al fine di svolgere i dovuti approfondimenti in tema di cessione a titolo oneroso delle quote societarie, come emerso dagli incontri avuti con gli altri soci della società tramite Umbria TPL e Mobilità spa e come richiesto dalla stessa società Umbria TPL e Mobilità spa.

- S.B.E. Enerverde S.r.l. Soc. Agricola – in liquidazione (40,00%)

L'assemblea per l'approvazione del bilancio finale di liquidazione e la chiusura della liquidazione sono previste entro il 2025/2026.

- Ergin S.c.a r.l. - in liquidazione (49,00%)

Procedura di liquidazione chiusa il 28/02/2025. Cancellata dal R.I. in data 14/03/2025.

- Ciriè Parcheggi S.r.l. (50,00%)

È stato avviato il procedimento di dismissione delle quote di partecipazione. Con nota, prot. 168/2024 del 31/01/2024, avente ad oggetto "Dismissione partecipazione", si è provveduto a risollecitare la società a quantificare il valore della quota di partecipazione di Umbria TPL e Mobilità, al fine di procedere alla successiva cessione delle quote entro il 2026.

- Foligno Parcheggi S.r.l. (47,01%)

È stato avviato il procedimento di dismissione delle quote di partecipazione. Con nota, prot. 170/2024 del 31/01/2024, avente ad oggetto "Dismissione partecipazione", si è provveduto a risollecitare la società a quantificare il valore della quota di partecipazione di Umbria TPL e Mobilità, al fine di procedere alla successiva cessione delle quote entro il 2026.

- S.I.P.A. S.p.a. (22,48%)

La partecipazione è stata acquisita da UTPLM Spa a titolo oneroso dal Comune di Perugia. Dal 13.12.2013 l'intero pacchetto azionario è detenuto in pegno a favore dalla Provincia di Perugia a garanzia del prestito, del valore iniziale di euro 3.600.000,00, concesso dall'Ente medesimo alla Società partecipata. È intenzione della Provincia e della Società UTPLM Spa cedere, tramite procedura ad evidenza pubblica, la partecipazione azionaria in SIPA Spa. Il ricavato verrà portato a riduzione/estinzione del prestito. Tale azione, prevista nel Piano di ristrutturazione del debito ex art. 67 c.3 lett. d della L.F. verrà implementata nel corso del 2026.

- Società Agricola Alto Chiascio Energie Rinnovabili S.r.l. (25,00%)

Il Presidente del CdA, Paolo Barboni, ha comunicato che ha attivato la procedura per la cancellazione dal registro imprese presso la Camera di Commercio. La società è stata sempre inattiva. Avvia la procedura di messa in liquidazione e cancellazione dal R.I. entro il 2026.

- Tiburtina Bus S.r.l. (7,83%)

È stato avviato il procedimento di dismissione delle quote di partecipazione. Con nota, prot. 171/2024 del 31/01/2024, avente ad oggetto "Dismissione partecipazione", si è provveduto a risollecitare la società a quantificare il valore della quota di partecipazione di Umbria TPL e Mobilità, al fine di procedere alla successiva cessione delle quote entro il 2026.

- ATC Esercizio S.p.a. (0,01%)

È stato avviato il procedimento di dismissione delle quote di partecipazione. Con nota, prot. 172/2024 del 31/01/2024, avente ad oggetto "Dismissione partecipazione", si è provveduto a risollecitare la società a quantificare il valore della quota di partecipazione di Umbria TPL e Mobilità, al fine di procedere alla successiva cessione delle quote entro il 2026. Convocata assemblea dei soci per l'acquisto delle azioni proprie.

Il perfezionamento della cessione della società Roma TPL S.c.a r.l. è avvenuto in data 29/10/2024 a favore del soggetto acquirente Consorzio Trasporti Italiani S.c.a r.l.

Risultanze dell'analisi

In generale, la società rispetta i requisiti previsti dall'art. 4 comma 1 e dal comma 2 lett.a) e d), dell'articolo 5, commi 1 e 2, e non incorre in alcuna delle previsioni dell'art. 20 del Tusp pertanto la partecipazione nella società può essere conservata e non è necessario predisporre specifici piani di razionalizzazione.

Si conferma quindi il mantenimento come già disposto con i precedenti piani di razionalizzazione.

Amub Magione S.p.A.

Denominazione:	AMUB MAGIONE S.P.A.
Codice fiscale	01507110540
Forma giuridica:	Società per azioni
Data di costituzione:	07/03/1985
Quota detenuta dalla Provincia di Perugia:	3,58%
Stato di attività	Attiva
Attività svolta dalla Partecipata:	Organizzazione gare automobilistiche e motociclistiche
Esito revisione periodica	Cessione della partecipazione a titolo oneroso

La società è stata già oggetto di analisi e censimento in occasione dell'approvazione del Piano di revisione straordinaria di cui all'art. 24 del D.Lgs. 175/2016 contenuta nella delibera di C. P. n.33 del 22.09.2017 e dei successivi piani di revisione ordinaria prevedendone la cessione.

Rapporti debiti-crediti al 31.12.2024

I rapporti debiti-crediti al 31.12.2024 tra la società e l'Ente risultanti dal prospetto allegato al rendiconto 2024 erano i seguenti:

Società	Totale Crediti al 31/12/2024	Totale Debiti al 31/12/2024	Totale Crediti al 31/12/2024	Totale Debiti al 31/12/2024
	Provincia di Perugia	Provincia di Perugia	Società	Società
Amub Magione S.p.a	0,00	0,00	0,00	0,00

Il prospetto allegato al rendiconto 2024 è stato asseverato dall'organo di revisione dell'Ente e da quello della società.

Di seguito si riportano i fatti di rilievo verificatisi tra società e l'Ente

L'Ente, come già evidenziato nei precedenti piani di razionalizzazione ha espletato un tentativo di cessione della propria partecipazione tramite una procedura ad evidenza pubblica. Tale procedura è andata deserta per assenza di domande di partecipazione e con determinazione dirigenziale n. 580 del 5.03.2020 è stata disposta l'attivazione della procedura di liquidazione secondo le disposizioni dettate dall'art. 24, comma 5, del d.lgs. 19.08.2016, n. 175. Con Pec del 4/05/2020 è stata richiesta alla società la liquidazione della propria partecipazione azionaria, in base ai criteri stabiliti all'art. 2437-ter secondo comma, e seguendo il procedimento di cui all'art. 2437-quater del codice civile. Tale procedura a tutt'oggi non si è ancora perfezionata.

Il rinnovo del Consiglio di Amministrazione con la nomina di un nuovo Presidente avvenuta il 28/04/2020 e soprattutto lo stato di emergenza creatosi a seguito del diffondersi della pandemia Covid-19 non ha permesso la chiusura delle operazioni nei termini previsti.

L'Ente nel corso del 2021 ha inoltrato numerosi solleciti tra cui, in data 26 aprile 2021, prot GE/2021/0011842, ha trasmesso nota con la quale si sollecitava ultimativamente la società ad attivare con la massima urgenza le procedure necessarie ai fini della liquidazione a favore della Provincia di Perugia della propria partecipazione azionaria, in base ai criteri stabiliti all'art. 2437-ter secondo comma, e seguendo il procedimento di cui all'art. 2437-quater del codice civile.

Poiché a quel sollecito non è pervenuto riscontro, non essendo ulteriormente procrastinabile la liquidazione della quota societaria posseduta dalla Provincia, l'Ente ha trasmesso ulteriore nota in data 8 ottobre 2021, inviata, oltre che alla società, alla Corte dei conti Sezione Regionale di controllo per l'Umbria e al Ministero dell'Economia e delle Finanze Dipartimento del Tesoro Struttura di indirizzo, monitoraggio e controllo delle partecipazioni pubbliche Direzione VII – Ufficio VII, con la quale è stato intimato ad A.M.U.B. S.p.A. di concludere, entro e non oltre il 31.12.2021, le procedure di liquidazione della quota di partecipazione azionaria posseduta da questo Ente, e di pagare alla Provincia, nello stesso termine, il relativo importo in denaro.

Nell'anno 2022 non essendo pervenute comunicazioni in merito, con nota pec n. 39114/2022 è stata nuovamente sollecitata la procedura di liquidazione della quota societaria ai sensi dell'art. 24, comma 5, del D. lgs. 19.08.2016, n. 175.

Con nota Pec prot. GE 33218 del 29.09.2023, nel richiedere *“un aggiornamento circa lo stato di avanzamento della procedura stessa, si sollecita ulteriormente, e nel più breve termine, la liquidazione della quota azionaria di questo ente, essendo ingiustificabile l'inerzia degli amministratori rispetto a tale obbligo di legge”*.

A tale richiesta non è stato dato alcun riscontro e pertanto con ulteriore nota Pec prot. GE 40457 del 30.11.2023 l'Ente ha nuovamente chiesto *“di essere informato circa lo stato di avanzamento della procedura ex art. 24, c. 5, del D. Lgs. n. 175/2016 e, qualora non ancora conclusa, di procedere celermente alla sua conclusione mediante liquidazione alla Provincia di Perugia dell'importo spettante, avvertendo che, in difetto, si procederà alla tutela in sede legale del diritto di recesso dell'Ente”*.

Con nota del 9 febbraio 2024, acquisita al protocollo dell'ente con il n. GE/2024/0004529, la Società comunicava di aver provveduto alla quantificazione del valore della quota di partecipazione della Provincia di Perugia adottando i criteri previsti dallo Statuto societario, valore determinato in euro 25.000,00. L'Ente, con nota prot. 2024/0012509 del 11/04/2024, ha fatto presente alla Società che la quantificazione operata con i criteri statutari, astrattamente previsti dall'art. 2437-ter, quarto comma, del c.c., non rispettava il dettato normativo, posto che l'art. 24, comma 5 del D. Lgs. 175/2016, che disciplina la fattispecie in esame, stabilisce che la partecipazione *“... è liquidata in denaro in base ai criteri stabiliti dall'art. 2437-ter, secondo comma, e seguendo il procedimento di cui all'art. 2437-quater del codice civile”*. L'Ente ha ribadito quindi la necessità che la quantificazione del valore della partecipazione della Provincia di Perugia fosse effettuata secondo i criteri previsti dalla legge.

Con nota prot. 2024/0035018 del 08/10/2024 la società ha comunicato la disponibilità a procedere alla liquidazione a favore della Provincia della quota di partecipazione detenuta in AMUB Magione S.p.A. con applicazione del criterio stabilito all'art 11 dello statuto della Società, sulla scorta di apposita relazione tecnica disposta dal Tribunale di Perugia. In risposta a tale nota, con comunicazione del 18.11.2024, l'Ente ha ribadito la necessità che la valorizzazione della partecipazione dell'Ente venga effettuata utilizzando i criteri stabiliti dalla legge (art. 2437-ter, secondo comma), e non i criteri statutari astrattamente previsti dall'art. 2437-ter, quarto comma.

Con la stessa nota si è fatto presente che in mancanza di comunicazioni della Società, da inviare nel termine di 10 giorni dal ricevimento, di voler procedere alla quantificazione della quota azionaria della Provincia secondo quanto stabilito per legge, la Provincia avrebbe attivato le procedure più idonee alla tutela dei propri interessi.

In riscontro alla ns. richiesta, con nota pec acquisita al protocollo dell'ente al n. 6780 del 25/02/2025, la società ha comunicato che *“procederà alla quantificazione della quota azionaria della Provincia di Perugia secondo i criteri stabiliti dall'art. 2437- ter, secondo comma, e seguendo il procedimento di cui all'art. 2437 quater, c.c., come da Voi richiesto. Pertanto, avvieremo le procedure necessarie per definire la liquidazione della Vostra quota di partecipazione nel più breve tempo possibile”*.

Con nota Pec acquisita con protocollo dell'Ente n. 39289 del 28/10/2025 la società Amub Magione Spa ha relazionato in merito alla cessione delle proprie partecipazioni riferendo:

- “Nel corso dell'esercizio 2024 sono state poste in essere le attività propedeutiche alla predisposizione dell'atto di acquisto di azioni proprie da parte di AMUB S.p.A., relativamente alle quote detenute dal Comune di Magione. Le attività hanno riguardato l'analisi tecnico-amministrativa dell'operazione, la definizione degli aspetti procedurali e la raccolta della documentazione necessaria ai fini della cessione.”
- “Nel corso dell'anno 2025 AMUB S.p.A. ha concluso l'operazione di riacquisto delle azioni proprie dal Comune di Magione e, in collaborazione con la Provincia di Perugia, ha affidato l'incarico a un notaio per la predisposizione dell'atto di acquisto delle azioni proprie detenute dalla Provincia stessa. Tale attività potrà consentire il completamento della cessione delle quote provinciali entro l'esercizio 2025, salvo eventuali slittamenti connessi ai tempi tecnico-amministrativi dell'operazione.”

Con nota Pec acquisita con protocollo dell'Ente n. 43060 del 26/11/2025 la società Amub Magione Spa, nel confermare la volontà di dare corso all'acquisizione di azioni proprie, già deliberata, nel più breve termine, trasmette all'ente la perizia di stima del pacchetto azionario oggetto di cessione, nonché il parere reso dal Revisore Unico della Società, ai sensi dell'art. 2437-ter del Codice Civile, riguardo la congruità del valore determinato dal tecnico estimatore.

La cessione si perfezionerà prevedibilmente entro il mese di gennaio 2026 con la sottoscrizione dell'atto notarile.

Consorzio Valtiberina Produce S.c.a r.l. - in liquidazione

Denominazione:	CONSORZIO VALTIBERINA PRODUCE - C.V.P. - SOC. CONSORTILE A RESPONSABILITA' LIMITATA IN LIQUIDAZIONE
Codice fiscale	02413050549
Forma giuridica:	Società consortile a responsabilità limitata
Data di costituzione:	03/12/1999
Quota detenuta dalla Provincia di Perugia:	4,21%
Stato di attività	In liquidazione
Attività svolta dalla Partecipata:	Locazione di immobili propri servizi per lo sviluppo commerciale e produttivo delle Imprese (Attualmente attività di liquidazione)
Esito revisione periodica	Chiusura liquidazione

La società è stata posta in liquidazione con atto del 03/08/2017 – data di iscrizione 07/08/2017.

La procedura di liquidazione risulta ancora in corso.

Di seguito si riportano i fatti di rilievo verificatisi nel corso della procedura evidenziati nella nota di Stato di avanzamento della procedura di liquidazione trasmessa dal liquidatore con Pec E n. 2024-40635 del 21 nov 2024.

“Relazione dettagliata sull’attività svolta e i risultati conseguiti nell’esercizio 2023:

Occorre premettere che la procedura di liquidazione, non prevedendo, come già anticipato, l’integrale soddisfazione di tutti i debiti, deve necessariamente tenere in considerazione che i pagamenti devono essere eseguiti secondo l’ordine dei privilegi previsti dal Codice Civile.

Le procedure di recupero dei crediti più consistenti hanno finora dato esito negativo anche in ordine alla opportunità di intraprendere azioni esecutive, i crediti di minore entità sono in fase di definizione.

Al fine di accelerare la chiusura della procedura di liquidazione, è in fase di valutazione l’opportunità di abbandonare le procedure di recupero che manifestano una minore possibilità di realizzo.

Ciò premesso, non conoscendo ancora l’ammontare definitivo della massa attiva, le attività di transazione, ancorché in avanzata fase di definizione, ma con un importo da corrispondere indicato all’interno di una forbice tra minimo e massimo, non sono state formalizzate al fine di escludere che la massa attiva risulti insufficiente per il pagamento di tutte le pendenze, rendendo di conseguenza necessario, a fronte di un disavanzo, l’intervento da parte dei soci.

L’attività è pertanto finalizzata alla chiusura della procedura con un pareggio tra la massa attiva ed i debiti residui (le transazioni dovranno avere come risultato complessivo un somma a debito pari alla massa attiva).

Non sono previsti aggravii a carico dei soci, ferma restando l'impossibilità di procedere alla restituzione del capitale sociale versato.”

Andamento gestionale e risultati prospettici al 31/12/2024: (Relazione dettagliata sull'attività svolta a tutt'oggi nell'esercizio 2023 e data stimata per la conclusione della procedura)

Continuano le procedure per il recupero dei crediti

Compatibilmente con i tempi di incasso, anche in considerazione della opportunità di non abbandonare le attività di recupero in corso, è prevedibile la chiusura della liquidazione entro il primo semestre 2025.”

La procedura risulta ancora in corso. Nonostante i solleciti trasmessi con nota Pec 37044 del 09/10/25 e con successiva nota Pec 43052 del 26/11/2025 il liquidatore ad oggi non ha fornito ulteriori informazioni circa lo stato della liquidazione.

Valnestore Sviluppo S.r.l. - in liquidazione

Denominazione:	VALNESTORE SVILUPPO S.R.L. IN LIQUIDAZIONE
Codice fiscale	02391100548
Forma giuridica:	Società a responsabilità limitata
Data di costituzione:	13/05/1999
Quota detenuta dalla Provincia di Perugia:	25,00%
Stato di attività	Liquidazione conclusa
Attività svolta dalla Partecipata:	-----
Esito revisione periodica	Chiusura liquidazione

La società è stata posta in liquidazione con atto del 20/06/2016 – data di iscrizione 27/06/2016.

La procedura si è conclusa, essendo ultimate le operazioni di liquidazione, con l’approvazione del bilancio finale di liquidazione alla data del 31 dicembre 2024 della società “Valnestore Sviluppo s.r.l. in liquidazione”.

Nella nota integrativa al bilancio di liquidazione di cui sopra è stato riportato quanto segue:

“Il bilancio finale di liquidazione rappresenta in maniera veritiera e corretta la situazione patrimoniale della società a seguito dell’espletamento delle operazioni di liquidazione iniziate per volontà dei soci di procedere allo scioglimento anticipato della società come da atto notaio Francesco Ansidei di Catrano, repertorio 824 raccolta 591 redatto in data 20 giugno 2016 e iscritto nel Registro delle Imprese tenuto presso la CCIAA dell’Umbria in data 27 giugno 2016. Le operazioni si sono svolte dalla data di iscrizione dello scioglimento nel Registro delle Imprese, 27 giugno 2016, fino al 31 dicembre 2024.

Il bilancio si compone dello Stato patrimoniale, ai sensi dell’art. 2424 c.c., e della Nota integrativa.

Il piano di riparto non è stato compilato in quanto dalla liquidazione non è emerso alcun componente attivo patrimoniale da ripartire fra i soci.

Le attività durante le operazioni di liquidazione sono state valutate secondo il loro presumibile valore di realizzo. Parallelamente per le passività è stato considerato quale unico criterio di valutazione quello di estinzione.”

Con nota Pec prot. 10223 del 19/03/2025, il liquidatore della Società ha comunicato che a seguito dell’avvenuta chiusura della procedura di liquidazione, in data 31.12.2024 è stata presentata la domanda di cancellazione dal Registro delle Imprese della società “Valnestore Sviluppo s.r.l. in liquidazione” e che la stessa è stata cancellata in data 17 gennaio 2025,

4. INFORMAZIONI DI DETTAGLIO SULLE SINGOLE PARTECIPAZIONI

SCHEDE DI RILEVAZIONE
PER LA
REVISIONE PERIODICA DELLE PARTECIPAZIONI
da approvarsi entro il 31/12/2025
(Art. 20, c. 1, TUSP)

Dati relativi alle partecipazioni detenute al
31/12/2024

DATI ANAGRAFICI DELLA PARTECIPATA

NOME DEL CAMPO	Indicazioni per la compilazione
Codice Fiscale	02227380546
Denominazione	AGENZIA PER L'ENERGIA E L'AMBIENTE S.R.L.
Data di costituzione della partecipata	10/03/1997
Forma giuridica	Società a responsabilità limitata
Tipo di fondazione	
Altra forma giuridica	
Stato di attività della partecipata	in liquidazione volontaria o scioglimento
Data di inizio della procedura ⁽¹⁾	19/06/2025
Società con azioni quotate in mercati regolamentati ⁽²⁾	no
Società che ha emesso strumenti finanziari quotati in mercati regolamentati (ex TUSP) ⁽²⁾	no
La società è un GAL ⁽²⁾	no
La società è una "Società benefit" ⁽³⁾	no

⁽¹⁾ Compilare solo se nel campo "stato di attività della partecipata" è stato indicato che sono in corso procedure di liquidazione oppure procedure concorsuali.

⁽²⁾ Nell'applicativo le società con azioni quotate e quelle emittenti strumenti finanziari quotati in mercati regolamentati ("società quotate ex TUSP") e i Gruppi di Azione Locale (GAL) sono individuati mediante elenchi ufficiali.

⁽³⁾ La "società benefit" è una società che nell'esercizio di una attività economica persegue, oltre allo scopo di dividerne gli utili, una o più finalità di beneficio comune e opera in modo responsabile, sostenibile e trasparente nei confronti di persone, comunità, territori e ambiente, beni ed attività culturali e sociali, enti e associazioni ed altri portatori di interesse. Tali finalità devono essere indicate specificatamente nell'oggetto sociale della società. La "società benefit" redige annualmente una relazione concernente il perseguimento del beneficio comune, da allegare al bilancio societario e da pubblicare nel proprio sito Internet (cfr. art. 1, commi 376 – 384, L. n. 208/2015).

SEDE LEGALE DELLA PARTECIPATA

NOME DEL CAMPO	Indicazioni per la compilazione
Stato	Italia
Provincia	PERUGIA
Comune	Perugia (PG)
CAP*	06124
Indirizzo*	VIA PALERMO , 86/A
Telefono*	
FAX*	
Email*	aeapg@pec.it

* campo con compilazione facoltativa

SETTORE DI ATTIVITÀ DELLA PARTECIPATA

Indicare il settore ATECO rappresentativo dell'attività svolta. Nel caso in cui i settori siano più di uno, indicarli in ordine decrescente di importanza.

Dal 1° aprile 2025 è entrata in vigore la classificazione ATECO 2025. L'applicativo gestirà sia i vecchi (ATECO 2022) che i nuovi codici (ATECO 2025), ricordando che per le società, nella maggior parte dei casi, le informazioni di anagrafica, incluse quelle relative al settore di attività, sono acquisite dal Registro delle Imprese (nel quale i codici ATECO sono stati automaticamente riclassificati).

Il seguente file riporta la classificazione ATECO 2022 e ATECO 2025 con il dettaglio delle modifiche intervenute:

<https://www.istat.it/wp-content/uploads/2025/03/Sintesi-modifiche-struttura-ATECO-2025.xlsx>.

Per approfondimenti sulla classificazione Ateco si rimanda al link:

<https://www.istat.it/classificazione/ateco-2025/>

NOME DEL CAMPO	Indicazioni per la compilazione
Attività 1	M.71.12.1 - Attività degli studi di ingegneria
Attività 2	M.71.20.1 - Collaudi ed analisi tecniche di prodotti
Attività 3	M.72.19.09 - Ricerca e sviluppo sperimentale nel campo delle altre scienze naturali e dell'ingegneria
Attività 4	P.85.59.2 - Corsi di formazione e corsi di aggiornamento professionale

SCHEDA REVISIONE PERIODICA DELLE PARTECIPAZIONI DETENUTE AL 31/12/2024

ULTERIORI INFORMAZIONI SULLA PARTECIPATA *

NOME DEL CAMPO	Indicazioni per la compilazione
Società in house	sì
Previsione nello statuto di limiti sul fatturato ⁽⁴⁾	sì
Società contenuta nell'allegato A al D.Lgs. n. 175/2016	no
Società a partecipazione pubblica di diritto singolare (art.1, c. 4, lett. A) [#]	no
Riferimento normativo società di diritto singolare ⁽⁴⁾	
Società a controllo pubblico che adotta un sistema di contabilità analitica e separata per le attività oggetto di diritti speciali o esclusivi svolte insieme ad altre attività in regime di mercato [§]	no
Specificare se le regole per la contabilità separata sono dettate da:	
Società esclusa dall'applicazione dell'art. 4 con DPCM (art. 4, c. 9)	no
Società esclusa dall'applicazione dell'art. 4 con provvedimento del Presidente della Regione o delle Prov. Autonome (art. 4, c. 9)	no
Riferimento normativo atto esclusione ⁽⁵⁾	

* La compilazione della Sezione "Ulteriori Informazioni sulla partecipata" non è richiesta per "società quotate ex TUSP", se la società è un GAL oppure se lo stato di attività della società è "in liquidazione" o "soggetta a procedure concorsuali".

⁽⁴⁾ Compilare il campo solo se nel campo precedente è stato scelto "sì"

⁽⁵⁾ Compilare il campo solo se in uno dei campi precedenti è stato scelto "sì"

[#] Per la nozione giuridica di "società a partecipazione pubblica di diritto singolare" di cui all'art. 1, comma 4, del TUSP, si veda l'orientamento della Struttura di monitoraggio disponibile sul sito del Ministero dell'Economia e delle Finanze al seguente link:

https://www.de.mef.gov.it/export/sites/sitodt/modules/documenti_it/patrimonio_pubblico/patrimonio_pa/Orientamento_del_18_novembre_2019_xSocietx_a_partecipazione_pubblica_di_diritto_singolarex_.pdf

[§] Occorre selezionare "Sì" se la società è a **controllo pubblico** (esercitato da una o più pubbliche amministrazioni congiuntamente), svolge attività economiche protette da **diritti speciali o esclusivi**, insieme con altre attività svolte in regime di economia di mercato ed ha adottato un sistema di **contabilità analitica e separata** secondo le indicazioni dettate dal MEF con la direttiva del 9 settembre 2019 (ai sensi del dell'art.6, c.1, TUSP) ovvero secondo le indicazioni dettate dall'Autorità di settore. Si ricorda che per diritti esclusivi o speciali si intendono i diritti concessi da un'autorità competente mediante una disposizione legislativa o regolamentare o disposizione amministrativa pubblicata, avente l'effetto di riservare, rispettivamente, a uno o più operatori economici l'esercizio di un'attività e di incidere sostanzialmente sulla capacità di altri operatori economici di esercitare tale attività.

DATI DI BILANCIO PER LA VERIFICA TUSP*

NOME DEL CAMPO	Anno 2024
Tipologia di attività svolta	Attività produttive di beni e servizi
Numero medio di dipendenti	0
Numero dei componenti dell'organo di amministrazione	1
Compenso dei componenti dell'organo di amministrazione	7.500
Numero dei componenti dell'organo di controllo	1
Compenso dei componenti dell'organo di controllo	4.700

NOME DEL CAMPO	2024	2023	2022	2021	2020
Approvazione bilancio	sì	sì	sì	sì	sì
Risultato d'esercizio	-67.318	298.363	367.387	375.117	298.089

* La compilazione della Sezione "Dati di bilancio per la verifica TUSP" non è richiesta per le "società quotate ex TUSP", se lo stato di attività della società è "in liquidazione" o "soggetta a procedure concorsuali".

ATTENZIONE: l'applicativo richiede la compilazione esclusivamente di una delle seguenti quattro sotto-sezioni di "DATI DI BILANCIO PER LA VERIFICA TUSP".

1. Attività produttive di beni e servizi o Distretti tecnologici

Compilare la seguente sotto-sezione se la "Tipologia di attività svolta" dalla partecipata è: "Attività produttive di beni e servizi" o "**Attività di promozione e sviluppo di progetti di ricerca finanziati (Distretti tecnologici)**".

NOME DEL CAMPO	2024	2023	2022
A1) Ricavi delle vendite e delle prestazioni	0	1.312.198	1.270.249
A5) Altri Ricavi e Proventi	1.612	1.333	1.756
di cui Contributi in conto esercizio	/	/	/

2. Attività di Holding

Compilare la seguente sotto-sezione se la "Tipologia di attività svolta" dalla partecipata è: "**Attività consistenti nell'assunzione di partecipazioni in società esercenti attività diverse da quella creditizia e finanziaria (Holding)**".

NOME DEL CAMPO	2024	2023	2022
A1) Ricavi delle vendite e delle prestazioni			
A5) Altri Ricavi e Proventi			
di cui Contributi in conto esercizio			
C15) Proventi da partecipazioni			
C16) Altri proventi finanziari			
C17 bis) Utili e perdite su cambi			
D18 a) Rettifiche di valore di attività finanziarie - Rivalutazioni di partecipazioni			

3. Attività bancarie e finanziarie

Compilare la seguente sotto-sezione se la “*Tipologia di attività svolta*” dalla partecipata è: “**Attività bancarie e finanziarie**”.

NOME DEL CAMPO	2024	2023	2022
Interessi attivi e proventi assimilati			
Commissioni attive			

4. Attività assicurative

Compilare la seguente sotto-sezione se la “*Tipologia di attività svolta*” dalla partecipata è: “**Attività assicurative**”.

NOME DEL CAMPO	2024	2023	2022
I.1 Conto Tecnico dei rami danni - Premi di competenza, al netto delle cessioni in riassicurazione			
I.3 Conto Tecnico dei rami danni - Altri proventi tecnici, al netto delle cessioni in riassicurazione			
II.1 Conto Tecnico dei rami vita - Premi dell'esercizio, al netto delle cessioni in riassicurazione			
II.4 Conto Tecnico dei rami vita - Altri proventi tecnici, al netto delle cessioni in riassicurazione			

QUOTA DI POSSESSO (quota diretta e/o indiretta)

NOME DEL CAMPO	Indicazioni per la compilazione
Tipologia di Partecipazione	Partecipazione diretta
Quota diretta ⁽⁶⁾	100%
Codice Fiscale Tramite ⁽⁷⁾	/
Denominazione Tramite (organismo) ⁽⁷⁾	/
Quota detenuta dalla Tramite nella società ⁽⁸⁾	/

⁽⁶⁾ Se la partecipazione è diretta o sia diretta che indiretta, inserire la quota detenuta direttamente dall'Amministrazione nella società.

⁽⁷⁾ Compilare se per “Tipologia di Partecipazione” è stato indicato “Partecipazione Indiretta” o “Partecipazione diretta e indiretta”. Inserire CF e denominazione dell'ultima “tramite” attraverso la quale la società è indirettamente partecipata dall'Amministrazione.

⁽⁸⁾ Inserire la quota di partecipazione che la “tramite” detiene nella società.

QUOTA DI POSSESSO – TIPO DI CONTROLLO

Indicare il tipo di controllo* esercitato dall'Amministrazione sulla partecipata. Ai fini del controllo è necessario tener conto, oltre che della quota diretta, anche di eventuali quote indirette detenute dall'Amministrazione nella partecipata.

Nel caso di società partecipata indirettamente, in via generale, inserire il tipo di controllo esercitato dall'Amministrazione sulla “tramite”.

NOME DEL CAMPO	Indicazioni per la compilazione
Tipo di controllo*	controllo analogo

*Per la definizione di controllo si rinvia all'atto di [orientamento del 15 febbraio 2018](#) emanato della Struttura di indirizzo, monitoraggio e controllo sull'attuazione del TUSP e alla deliberazione della Corte dei conti, Sezioni riunite in sede di controllo, 20 giugno 2019, n. 11/SSRRCO/QMIG/19.

INFORMAZIONI ED ESITO PER LA RAZIONALIZZAZIONE

NOME DEL CAMPO	Indicazioni per la compilazione
Partecipazione ancora detenuta alla data di adozione del provvedimento	Sì

Se la partecipazione è ancora detenuta alla data di adozione del provvedimento continuare con la compilazione dei campi di seguito riportati. Altrimenti, se la partecipazione non è più detenuta alla data di adozione del provvedimento, deve essere compilata la scheda “Partecipazione non più detenuta” in base alla tipologia della razionalizzazione realizzata.

Società controllata da una quotata	No
CF della società quotata controllante ⁽⁹⁾	/
Denominazione della società quotata controllante ⁽⁹⁾	/
Attività svolta dalla Partecipata	produzione di un servizio di interesse generale (Art. 4, c. 2, lett. a)
Descrizione dell'attività	Controllo impianti termici e controllo della qualità dell'attestazione della prestazione energetica degli edifici
Quota % di partecipazione detenuta dal soggetto privato ⁽¹⁰⁾	
Svolgimento di attività analoghe a quelle svolte da altre società (art.20, c.2 lett. c)	no
Necessità di contenimento dei costi di funzionamento (art.20, c.2 lett. f)	no
Necessità di aggregazione di società (art.20, c.2 lett. g)	no
L'Amministrazione ha fissato, con proprio provvedimento, obiettivi specifici sui costi di funzionamento della partecipata? (art.19, c, 5) ⁽¹¹⁾	sì
Esito della revisione periodica ⁽¹²⁾	razionalizzazione
Modalità (razionalizzazione) ⁽¹³⁾	scioglimento della società
Termine previsto per la razionalizzazione ⁽¹³⁾	31/12/2025
Dichiarazione di Cessione a titolo oneroso in Revisione straordinaria ⁽¹⁴⁾	No
Note*	In data 19 giugno 2025, con data atto 30 maggio 2025, è stata iscritta la procedura di scioglimento della società Agenzia per l'Energia e l'Ambiente presso il Registro delle Imprese. La procedura di scioglimento risulta in fase conclusiva.

⁽⁹⁾ Compilare il campo solo se nel campo “Società controllata da una quotata” è stato scelto “sì”.

⁽¹⁰⁾ Compilare il campo se “Attività svolta dalla Partecipata” precedentemente selezionata è “Realizzazione e gestione di opera pubblica ovvero organizzazione e gestione di servizio di interesse generale tramite PPP (Art.4, c.2, lett. c)”.

⁽¹¹⁾ Compilare il campo se “Tipo di controllo” è stato selezionato elemento diverso da “nessuno”.

⁽¹²⁾ La compilazione del campo non è richiesta per le società in liquidazione, per quelle soggette a procedure concorsuali e per i GAL.

⁽¹³⁾ Campo obbligatorio se per “Esito della revisione periodica” è stato selezionato “Razionalizzazione”.

⁽¹⁴⁾ Nel campo l'Amministrazione deve specificare se nel provvedimento di revisione straordinaria, adottato ai sensi dell'art. 24 del TUSP, era stato indicato l'esito “Cessione a titolo oneroso”. La compilazione non è richiesta se la società è in liquidazione, è soggetta a procedura concorsuale, è un GAL o nel caso in cui nel campo “Attività svolta dalla partecipata” sia stato selezionato “Coordinamento e attuazione patti territoriali e contratti d'area ex delibera CIPE 21/03/1997 (Art. 26, c.7) oppure “Gestione delle case da gioco – società già costituita e autorizzata alla data del 23/09/2016 (art. 26, c. 12 sexies)”.

* Campo con compilazione facoltativa.

DATI ANAGRAFICI DELLA PARTECIPATA

NOME DEL CAMPO	Indicazioni per la compilazione
Codice Fiscale	07555981005
Denominazione	QUADRILATERO MARCHE UMBRIA S.P.A.
Data di costituzione della partecipata	06/06/2003
Forma giuridica	Società per azioni
Tipo di fondazione	
Altra forma giuridica	
Stato di attività della partecipata	attiva
Data di inizio della procedura ⁽¹⁾	
Società con azioni quotate in mercati regolamentati ⁽²⁾	no
Società che ha emesso strumenti finanziari quotati in mercati regolamentati (ex TUSP) ⁽²⁾	no
La società è un GAL ⁽²⁾	no
La società è una "Società benefit" ⁽³⁾	no

⁽¹⁾ Compilare solo se nel campo "stato di attività della partecipata" è stato indicato che sono in corso procedure di liquidazione oppure procedure concorsuali.

⁽²⁾ Nell'applicativo le società con azioni quotate e quelle emittenti strumenti finanziari quotati in mercati regolamentati ("società quotate ex TUSP") e i Gruppi di Azione Locale (GAL) sono individuati mediante elenchi ufficiali.

⁽³⁾ La "società benefit" è una società che nell'esercizio di una attività economica persegue, oltre allo scopo di dividerne gli utili, una o più finalità di beneficio comune e opera in modo responsabile, sostenibile e trasparente nei confronti di persone, comunità, territori e ambiente, beni ed attività culturali e sociali, enti e associazioni ed altri portatori di interesse. Tali finalità devono essere indicate specificatamente nell'oggetto sociale della società. La "società benefit" redige annualmente una relazione concernente il perseguimento del beneficio comune, da allegare al bilancio societario e da pubblicare nel proprio sito Internet (cfr. art. 1, commi 376 – 384, L. n. 208/2015).

SEDE LEGALE DELLA PARTECIPATA

NOME DEL CAMPO	Indicazioni per la compilazione
Stato	Italia
Provincia	ROMA
Comune	Roma (RM)
CAP*	00185
Indirizzo*	Via Monzambano, 10
Telefono*	0684560531
FAX*	
Email*	quadrilaterospa@postacert.stradeanas.it

* campo con compilazione facoltativa

SETTORE DI ATTIVITÀ DELLA PARTECIPATA

Indicare il settore ATECO rappresentativo dell'attività svolta. Nel caso in cui i settori siano più di uno, indicarli in ordine decrescente di importanza.

Dal 1° aprile 2025 è entrata in vigore la classificazione ATECO 2025. L'applicativo gestirà sia i vecchi (ATECO 2022) che i nuovi codici (ATECO 2025), ricordando che per le società, nella maggior parte dei casi, le informazioni di anagrafica, incluse quelle relative al settore di attività, sono acquisite dal Registro delle Imprese (nel quale i codici ATECO sono stati automaticamente riclassificati).

Il seguente file riporta la classificazione ATECO 2022 e ATECO 2025 con il dettaglio delle modifiche intervenute:

<https://www.istat.it/wp-content/uploads/2025/03/Sintesi-modifiche-struttura-ATECO-2025.xlsx>.

Per approfondimenti sulla classificazione Ateco si rimanda al link:

<https://www.istat.it/classificazione/ateco-2025/>

NOME DEL CAMPO	Indicazioni per la compilazione
Attività 1	F.42.11 – Costruzione di strade, autostrade e piste aeroportuali
Attività 2	
Attività 3	
Attività 4	

ULTERIORI INFORMAZIONI SULLA PARTECIPATA *

NOME DEL CAMPO	Indicazioni per la compilazione
Società in house	no
Previsione nello statuto di limiti sul fatturato ⁽⁴⁾	
Società contenuta nell'allegato A al D.Lgs. n. 175/2016	Si – gruppo ANAS (Gruppo ferrovie dello Stato Italiane S.p.A.)
Società a partecipazione pubblica di diritto singolare (art.1, c. 4, lett. A) [#]	no
Riferimento normativo società di diritto singolare ⁽⁴⁾	
Società a controllo pubblico che adotta un sistema di contabilità analitica e separata per le attività oggetto di diritti speciali o esclusivi svolte insieme ad altre attività in regime di mercato [§]	no
Specificare se le regole per la contabilità separata sono dettate da:	
Società esclusa dall'applicazione dell'art. 4 con DPCM (art. 4, c. 9)	no
Società esclusa dall'applicazione dell'art. 4 con provvedimento del Presidente della Regione o delle Prov. Autonome (art. 4, c. 9)	no
Riferimento normativo atto esclusione ⁽⁵⁾	

* La compilazione della Sezione “Ulteriori Informazioni sulla partecipata” non è richiesta per “società quotate ex TUSP”, se la società è un GAL oppure se lo stato di attività della società è “in liquidazione” o “soggetta a procedure concorsuali”.

⁽⁴⁾ Compilare il campo solo se nel campo precedente è stato scelto “sì”

⁽⁵⁾ Compilare il campo solo se in uno dei campi precedenti è stato scelto “sì”

[#] Per la nozione giuridica di “società a partecipazione pubblica di diritto singolare” di cui all’art. 1, comma 4, del TUSP, si veda l’orientamento della Struttura di monitoraggio disponibile sul sito del Ministero dell’Economia e delle Finanze al seguente link:

https://www.de.mef.gov.it/export/sites/sitodt/modules/documenti_it/patrimonio_pubblico/patrimonio_pa/Orientamento_del_18_novembre_2019_xSocietx_a_partecipazione_pubblica_di_diritto_singolarex_.pdf

[§] Occorre selezionare “SI” se la società è a **controllo pubblico** (esercitato da una o più pubbliche amministrazioni congiuntamente), svolge attività economiche protette da **diritti speciali o esclusivi**, insieme con altre attività svolte in regime di economia di mercato ed ha adottato un sistema di **contabilità analitica e separata** secondo le indicazioni dettate dal MEF con la direttiva del 9 settembre 2019 (ai sensi del dell’art.6, c.1, TUSP) ovvero secondo le indicazioni dettate dall’Autorità di settore. Si ricorda che per diritti esclusivi o speciali si intendono i diritti concessi da un’autorità competente mediante una disposizione legislativa o regolamentare o disposizione amministrativa pubblicata, avente l’effetto di riservare, rispettivamente, a uno o più operatori economici l’esercizio di un’attività e di incidere sostanzialmente sulla capacità di altri operatori economici di esercitare tale attività.

DATI DI BILANCIO PER LA VERIFICA TUSP*

NOME DEL CAMPO	Anno 2024
Tipologia di attività svolta	Attività produttive di beni e servizi
Numero medio di dipendenti	30,25
Numero dei componenti dell'organo di amministrazione	5
Compenso dei componenti dell'organo di amministrazione	68.000
Numero dei componenti dell'organo di controllo	3
Compenso dei componenti dell'organo di controllo	23.000

NOME DEL CAMPO	2024	2023	2022	2021	2020
Approvazione bilancio	sì	sì	sì	sì	sì
Risultato d'esercizio	0	0	0	0	0

* La compilazione della Sezione "Dati di bilancio per la verifica TUSP" non è richiesta per le "società quotate ex TUSP", se lo stato di attività della società è "in liquidazione" o "soggetta a procedure concorsuali".

ATTENZIONE: l'applicativo richiede la compilazione esclusivamente di una delle seguenti quattro sotto-sezioni di "DATI DI BILANCIO PER LA VERIFICA TUSP".

1. Attività produttive di beni e servizi o Distretti tecnologici

Compilare la seguente sotto-sezione se la "Tipologia di attività svolta" dalla partecipata è: "Attività produttive di beni e servizi" o "Attività di promozione e sviluppo di progetti di ricerca finanziati (Distretti tecnologici)".

NOME DEL CAMPO	2024	2023	2022
A1) Ricavi delle vendite e delle prestazioni	0	0	0
A5) Altri Ricavi e Proventi	154.890	29	8.779
di cui Contributi in conto esercizio	0	0	0

2. Attività di Holding

Compilare la seguente sotto-sezione se la "Tipologia di attività svolta" dalla partecipata è: "Attività consistenti nell'assunzione di partecipazioni in società esercenti attività diverse da quella creditizia e finanziaria (Holding)".

NOME DEL CAMPO	2024	2023	2022
A1) Ricavi delle vendite e delle prestazioni			
A5) Altri Ricavi e Proventi			
di cui Contributi in conto esercizio			
C15) Proventi da partecipazioni			
C16) Altri proventi finanziari			
C17 bis) Utili e perdite su cambi			
D18 a) Rettifiche di valore di attività finanziarie - Rivalutazioni di partecipazioni			

3. Attività bancarie e finanziarie

Compilare la seguente sotto-sezione se la “Tipologia di attività svolta” dalla partecipata è: “Attività bancarie e finanziarie”.

NOME DEL CAMPO	2024	2023	2022
Interessi attivi e proventi assimilati			
Commissioni attive			

4. Attività assicurative

Compilare la seguente sotto-sezione se la “Tipologia di attività svolta” dalla partecipata è: “Attività assicurative”.

NOME DEL CAMPO	2024	2023	2022
I.1 Conto Tecnico dei rami danni - Premi di competenza, al netto delle cessioni in riassicurazione			
I.3 Conto Tecnico dei rami danni - Altri proventi tecnici, al netto delle cessioni in riassicurazione			
II.1 Conto Tecnico dei rami vita - Premi dell'esercizio, al netto delle cessioni in riassicurazione			
II.4 Conto Tecnico dei rami vita - Altri proventi tecnici, al netto delle cessioni in riassicurazione			

QUOTA DI POSSESSO (quota diretta e/o indiretta)

NOME DEL CAMPO	Indicazioni per la compilazione
Tipologia di Partecipazione	Partecipazione diretta e indiretta
Quota diretta ⁽⁶⁾	0,06%
Codice Fiscale Tramite ⁽⁷⁾	00267120541
Denominazione Tramite (organismo) ⁽⁷⁾	SVILUPPUMBRIA S.p.A.
Quota detenuta dalla Tramite nella società ⁽⁸⁾	2,40%

⁽⁶⁾ Se la partecipazione è diretta o sia diretta che indiretta, inserire la quota detenuta direttamente dall'Amministrazione nella società.

⁽⁷⁾ Compilare se per “Tipologia di Partecipazione” è stato indicato “Partecipazione Indiretta” o “Partecipazione diretta e indiretta”. Inserire CF e denominazione dell'ultima “tramite” attraverso la quale la società è indirettamente partecipata dall'Amministrazione.

⁽⁸⁾ Inserire la quota di partecipazione che la “tramite” detiene nella società.

QUOTA DI POSSESSO – TIPO DI CONTROLLO

Indicare il tipo di controllo* esercitato dall'Amministrazione sulla partecipata. Ai fini del controllo è necessario tener conto, oltre che della quota diretta, anche di eventuali quote indirette detenute dall'Amministrazione nella partecipata.

Nel caso di società partecipata indirettamente, in via generale, inserire il tipo di controllo esercitato dall'Amministrazione sulla “tramite”.

NOME DEL CAMPO	Indicazioni per la compilazione
Tipo di controllo*	nessuno

*Per la definizione di controllo si rinvia all'atto di [orientamento del 15 febbraio 2018](#) emanato della Struttura di indirizzo, monitoraggio e controllo sull'attuazione del TUSP e alla deliberazione della Corte dei conti, Sezioni riunite in sede di controllo, 20 giugno 2019, n. 11/SSRRCO/QMIG/19.

INFORMAZIONI ED ESITO PER LA RAZIONALIZZAZIONE

NOME DEL CAMPO	Indicazioni per la compilazione
Partecipazione ancora detenuta alla data di adozione del provvedimento	Sì

Se la partecipazione è ancora detenuta alla data di adozione del provvedimento continuare con la compilazione dei campi di seguito riportati. Altrimenti, se la partecipazione non è più detenuta alla data di adozione del provvedimento, deve essere compilata la scheda “Partecipazione non più detenuta” in base alla tipologia della razionalizzazione realizzata.

Società controllata da una quotata	No
CF della società quotata controllante ⁽⁹⁾	
Denominazione della società quotata controllante ⁽⁹⁾	
Attività svolta dalla Partecipata	progettazione e realizzazione opera pubblica sulla base di un accordo di programma tra PPAA (Art. 4, c. 2, lett. b)
Descrizione dell'attività	Realizzazione dell'asse viario “Quadrilatero Umbria Marche”
Quota % di partecipazione detenuta dal soggetto privato ⁽¹⁰⁾	
Svolgimento di attività analoghe a quelle svolte da altre società (art.20, c.2 lett. c)	no
Necessità di contenimento dei costi di funzionamento (art.20, c.2 lett. f)	no
Necessità di aggregazione di società (art.20, c.2 lett. g)	no
L'Amministrazione ha fissato, con proprio provvedimento, obiettivi specifici sui costi di funzionamento della partecipata? (art.19, c, 5) ⁽¹¹⁾	no
Esito della revisione periodica ⁽¹²⁾	mantenimento senza interventi
Modalità (razionalizzazione) ⁽¹³⁾	
Termine previsto per la razionalizzazione ⁽¹³⁾	
Dichiarazione di Cessione a titolo oneroso in Revisione straordinaria ⁽¹⁴⁾	No
Note*	<p>Informazioni fornite dalla società tramite Sviluppumbria S.p.A.: “società per la quale Sviluppumbria mantiene la partecipazione a seguito della DGR 1286 del 27/12/2019 di revisione periodica delle partecipazioni regionali ex art. 20, D.Lgs. 175/2016 per le motivazioni riportate nel documento medesimo e confermata in ultimo con DGR 1218/2024 di revisione periodica delle partecipazioni al 31/12/2023 che ha previsto il mantenimento con azioni di razionalizzazione della società. La società è soggetta alla direzione e coordinamento di Reti Ferroviaria Italiana SpA che per il tramite di ANAS SpA detiene oltre il 92% del capitale. QMU sta completando l'asse viario “Quadrilatero Marche Umbria” interamente realizzato con fondi pubblici destinati.”</p>

⁽⁹⁾ Compilare il campo solo se nel campo “Società controllata da una quotata” è stato scelto “sì”.

⁽¹⁰⁾ Compilare il campo se “Attività svolta dalla Partecipata” precedentemente selezionata è “Realizzazione e gestione di opera pubblica ovvero organizzazione e gestione di servizio di interesse generale tramite PPP (Art.4, c.2, lett. c)”.

⁽¹¹⁾ Compilare il campo se “Tipo di controllo” è stato selezionato elemento diverso da “nessuno”.

⁽¹²⁾ La compilazione del campo non è richiesta per le società in liquidazione, per quelle soggette a procedure concorsuali e per i GAL.

⁽¹³⁾ Campo obbligatorio se per “Esito della revisione periodica” è stato selezionato “Razionalizzazione”.

⁽¹⁴⁾ Nel campo l'Amministrazione deve specificare se nel provvedimento di revisione straordinaria, adottato ai sensi dell'art. 24 del TUSP, era stato indicato l'esito “Cessione a titolo oneroso”. La compilazione non è richiesta se la società è in liquidazione, è soggetta a procedura concorsuale, è un GAL o nel caso in cui nel campo “Attività svolta dalla partecipata” sia stato selezionato “Coordinamento e attuazione patti territoriali e contratti d'area ex delibera CIPE 21/03/1997 (Art. 26, c.7) oppure “Gestione delle case da gioco – società già costituita e autorizzata alla data del 23/09/2016 (art. 26, c. 12 sexies)”.

* Campo con compilazione facoltativa.

DATI ANAGRAFICI DELLA PARTECIPATA

NOME DEL CAMPO	Indicazioni per la compilazione
Codice Fiscale	00267120541
Denominazione	SOCIETA' REGIONALE PER LO SVILUPPO ECONOMICO DELL'UMBRIA - SVILUPPUMBRIA S.P.A.
Data di costituzione della partecipata	22/10/1973
Forma giuridica	Società per azioni
Tipo di fondazione	
Altra forma giuridica	
Stato di attività della partecipata	attiva
Data di inizio della procedura ⁽¹⁾	
Società con azioni quotate in mercati regolamentati ⁽²⁾	no
Società che ha emesso strumenti finanziari quotati in mercati regolamentati (ex TUSP) ⁽²⁾	no
La società è un GAL ⁽²⁾	no
La società è una "Società benefit" ⁽³⁾	no

⁽¹⁾ Compilare solo se nel campo "stato di attività della partecipata" è stato indicato che sono in corso procedure di liquidazione oppure procedure concorsuali.

⁽²⁾ Nell'applicativo le società con azioni quotate e quelle emittenti strumenti finanziari quotati in mercati regolamentati ("società quotate ex TUSP") e i Gruppi di Azione Locale (GAL) sono individuati mediante elenchi ufficiali.

⁽³⁾ La "società benefit" è una società che nell'esercizio di una attività economica persegue, oltre allo scopo di dividerne gli utili, una o più finalità di beneficio comune e opera in modo responsabile, sostenibile e trasparente nei confronti di persone, comunità, territori e ambiente, beni ed attività culturali e sociali, enti e associazioni ed altri portatori di interesse. Tali finalità devono essere indicate specificatamente nell'oggetto sociale della società. La "società benefit" redige annualmente una relazione concernente il perseguimento del beneficio comune, da allegare al bilancio societario e da pubblicare nel proprio sito Internet (cfr. art. 1, commi 376 – 384, L. n. 208/2015).

SEDE LEGALE DELLA PARTECIPATA

NOME DEL CAMPO	Indicazioni per la compilazione
Stato	Italia
Provincia	PERUGIA
Comune	Perugia (PG)
CAP*	06121
Indirizzo*	Via Don Bosco, 11
Telefono*	075-56811
FAX*	075-5722454
Email*	svilpg@svilupumbria.it

* campo con compilazione facoltativa

SETTORE DI ATTIVITÀ DELLA PARTECIPATA

Indicare il settore ATECO rappresentativo dell'attività svolta. Nel caso in cui i settori siano più di uno, indicarli in ordine decrescente di importanza.

Dal 1° aprile 2025 è entrata in vigore la classificazione ATECO 2025. L'applicativo gestirà sia i vecchi (ATECO 2022) che i nuovi codici (ATECO 2025), ricordando che per le società, nella maggior parte dei casi, le informazioni di anagrafica, incluse quelle relative al settore di attività, sono acquisite dal Registro delle Imprese (nel quale i codici ATECO sono stati automaticamente riclassificati).

Il seguente file riporta la classificazione ATECO 2022 e ATECO 2025 con il dettaglio delle modifiche intervenute:

<https://www.istat.it/wp-content/uploads/2025/03/Sintesi-modifiche-struttura-ATECO-2025.xlsx>.

Per approfondimenti sulla classificazione Ateco si rimanda al link:

<https://www.istat.it/classificazione/ateco-2025/>

NOME DEL CAMPO	Indicazioni per la compilazione
Attività 1	M.70.22.09 - Altre attività di consulenza imprenditoriale e altra consulenza amministrativo-gestionale e pianificazione aziendale
Attività 2	
Attività 3	
Attività 4	

ULTERIORI INFORMAZIONI SULLA PARTECIPATA *

NOME DEL CAMPO	Indicazioni per la compilazione
Società in house	si
Previsione nello statuto di limiti sul fatturato ⁽⁴⁾	si
Società contenuta nell'allegato A al D.Lgs. n. 175/2016	si
Società a partecipazione pubblica di diritto singolare (art.1, c. 4, lett. A) [#]	no
Riferimento normativo società di diritto singolare ⁽⁴⁾	
Società a controllo pubblico che adotta un sistema di contabilità analitica e separata per le attività oggetto di diritti speciali o esclusivi svolte insieme ad altre attività in regime di mercato [§]	no
Specificare se le regole per la contabilità separata sono dettate da:	
Società esclusa dall'applicazione dell'art. 4 con DPCM (art. 4, c. 9)	no
Società esclusa dall'applicazione dell'art. 4 con provvedimento del Presidente della Regione o delle Prov. Autonome (art. 4, c. 9)	no
Riferimento normativo atto esclusione ⁽⁵⁾	

* La compilazione della Sezione "Ulteriori Informazioni sulla partecipata" non è richiesta per "società quotate ex TUSP", se la società è un GAL oppure se lo stato di attività della società è "in liquidazione" o "soggetta a procedure concorsuali".

⁽⁴⁾ Compilare il campo solo se nel campo precedente è stato scelto "sì"

⁽⁵⁾ Compilare il campo solo se in uno dei campi precedenti è stato scelto "sì"

[#] Per la nozione giuridica di "società a partecipazione pubblica di diritto singolare" di cui all'art. 1, comma 4, del TUSP, si veda l'orientamento della Struttura di monitoraggio disponibile sul sito del Ministero dell'Economia e delle Finanze al seguente link:

https://www.de.mef.gov.it/export/sites/sitodt/modules/documenti_it/patrimonio_pubblico/patrimonio_pa/Orientamento_del_18_novembre_2019_xSocietx_a_partecipazione_pubblica_di_diritto_singolarex.pdf

[§] Occorre selezionare "SI" se la società è a **controllo pubblico** (esercitato da una o più pubbliche amministrazioni congiuntamente), svolge attività economiche protette da **diritti speciali o esclusivi**, insieme con altre attività svolte in regime di economia di mercato ed ha adottato un sistema di **contabilità analitica e separata** secondo le indicazioni dettate dal MEF con la direttiva del 9 settembre 2019 (ai sensi del dell'art.6, c.1, TUSP) ovvero secondo le indicazioni dettate dall'Autorità di settore. Si ricorda che per diritti esclusivi o speciali si intendono i diritti concessi da un'autorità competente mediante una disposizione legislativa o regolamentare o disposizione amministrativa pubblicata, avente l'effetto di riservare, rispettivamente, a uno o più operatori economici l'esercizio di un'attività e di incidere sostanzialmente sulla capacità di altri operatori economici di esercitare tale attività.

DATI DI BILANCIO PER LA VERIFICA TUSP*

NOME DEL CAMPO	Anno 2024
Tipologia di attività svolta	Attività produttive di beni e servizi
Numero medio di dipendenti	78
Numero dei componenti dell'organo di amministrazione	1 Amministratore Unico
Compenso dei componenti dell'organo di amministrazione	Euro 28.000* (al netto degli oneri previdenziali)
Numero dei componenti dell'organo di controllo	3
Compenso dei componenti dell'organo di controllo	Euro 21.000

NOME DEL CAMPO	2024	2023	2022	2021	2020
Approvazione bilancio	sì	sì	sì	sì	sì
Risultato d'esercizio	32.002	29.057	63.035	41.795	6.418

* La compilazione della Sezione "Dati di bilancio per la verifica TUSP" non è richiesta per le "società quotate ex TUSP", se lo stato di attività della società è "in liquidazione" o "soggetta a procedure concorsuali".

ATTENZIONE: l'applicativo richiede la compilazione esclusivamente di una delle seguenti quattro sotto-sezioni di "DATI DI BILANCIO PER LA VERIFICA TUSP".

1. Attività produttive di beni e servizi o Distretti tecnologici

Compilare la seguente sotto-sezione se la "Tipologia di attività svolta" dalla partecipata è: "Attività produttive di beni e servizi" o "Attività di promozione e sviluppo di progetti di ricerca finanziati (Distretti tecnologici)".

NOME DEL CAMPO	2024	2023	2022
A1) Ricavi delle vendite e delle prestazioni	6.068.712	4.279.803	3.860.009
A5) Altri Ricavi e Proventi *	698.315	592.415	538.425
di cui Contributi in conto esercizio *	249.000	0	117.991

* le voci del conto "A5) Altri Ricavi e Proventi" e "di cui Contributi in conto esercizio" sono al netto della voce "5bis) utilizzo fondo programma 1) per svolgimento programma 2024 -2023 -2022"

2. Attività di Holding

Compilare la seguente sotto-sezione se la "Tipologia di attività svolta" dalla partecipata è: "Attività consistenti nell'assunzione di partecipazioni in società esercenti attività diverse da quella creditizia e finanziaria (Holding)".

NOME DEL CAMPO	2024	2023	2022
A1) Ricavi delle vendite e delle prestazioni			
A5) Altri Ricavi e Proventi			
di cui Contributi in conto esercizio			
C15) Proventi da partecipazioni			
C16) Altri proventi finanziari			
C17 bis) Utili e perdite su cambi			
D18 a) Rettifiche di valore di attività finanziarie - Rivalutazioni di partecipazioni			

3. Attività bancarie e finanziarie

Compilare la seguente sotto-sezione se la “*Tipologia di attività svolta*” dalla partecipata è: “**Attività bancarie e finanziarie**”.

NOME DEL CAMPO	2024	2023	2022
Interessi attivi e proventi assimilati			
Commissioni attive			

4. Attività assicurative

Compilare la seguente sotto-sezione se la “*Tipologia di attività svolta*” dalla partecipata è: “**Attività assicurative**”.

NOME DEL CAMPO	2024	2023	2022
I.1 Conto Tecnico dei rami danni - Premi di competenza, al netto delle cessioni in riassicurazione			
I.3 Conto Tecnico dei rami danni - Altri proventi tecnici, al netto delle cessioni in riassicurazione			
II.1 Conto Tecnico dei rami vita - Premi dell'esercizio, al netto delle cessioni in riassicurazione			
II.4 Conto Tecnico dei rami vita - Altri proventi tecnici, al netto delle cessioni in riassicurazione			

QUOTA DI POSSESSO (quota diretta e/o indiretta)

NOME DEL CAMPO	Indicazioni per la compilazione
Tipologia di Partecipazione	Partecipazione diretta
Quota diretta ⁽⁶⁾	0,99%
Codice Fiscale Tramite ⁽⁷⁾	
Denominazione Tramite (organismo) ⁽⁷⁾	
Quota detenuta dalla Tramite nella società ⁽⁸⁾	

⁽⁶⁾ Se la partecipazione è diretta o sia diretta che indiretta, inserire la quota detenuta direttamente dall'Amministrazione nella società.

⁽⁷⁾ Compilare se per “Tipologia di Partecipazione” è stato indicato “Partecipazione Indiretta” o “Partecipazione diretta e indiretta”. Inserire CF e denominazione dell'ultima “tramite” attraverso la quale la società è indirettamente partecipata dall'Amministrazione.

⁽⁸⁾ Inserire la quota di partecipazione che la “tramite” detiene nella società.

QUOTA DI POSSESSO – TIPO DI CONTROLLO

Indicare il tipo di controllo* esercitato dall'Amministrazione sulla partecipata. Ai fini del controllo è necessario tener conto, oltre che della quota diretta, anche di eventuali quote indirette detenute dall'Amministrazione nella partecipata.

Nel caso di società partecipata indirettamente, in via generale, inserire il tipo di controllo esercitato dall'Amministrazione sulla “tramite”.

NOME DEL CAMPO	Indicazioni per la compilazione
Tipo di controllo*	controllo analogo congiunto

*Per la definizione di controllo si rinvia all'atto di [orientamento del 15 febbraio 2018](#) emanato della Struttura di indirizzo, monitoraggio e controllo sull'attuazione del TUSP e alla deliberazione della Corte dei conti, Sezioni riunite in sede di controllo, 20 giugno 2019, n. 11/SSRRCO/QMIG/19.

INFORMAZIONI ED ESITO PER LA RAZIONALIZZAZIONE

NOME DEL CAMPO	Indicazioni per la compilazione
Partecipazione ancora detenuta alla data di adozione del provvedimento	Sì

Se la partecipazione è ancora detenuta alla data di adozione del provvedimento continuare con la compilazione dei campi di seguito riportati. Altrimenti, se la partecipazione non è più detenuta alla data di adozione del provvedimento, deve essere compilata la scheda “Partecipazione non più detenuta” in base alla tipologia della razionalizzazione realizzata.

Società controllata da una quotata	No
CF della società quotata controllante ⁽⁹⁾	
Denominazione della società quotata controllante ⁽⁹⁾	
Attività svolta dalla Partecipata	produzione di un servizio di interesse generale (Art. 4, c. 2, lett. a)
Descrizione dell'attività	Sviluppo economico e competitività del territorio
Quota % di partecipazione detenuta dal soggetto privato ⁽¹⁰⁾	
Svolgimento di attività analoghe a quelle svolte da altre società (art.20, c.2 lett. c)	no
Necessità di contenimento dei costi di funzionamento (art.20, c.2 lett. f)	no
Necessità di aggregazione di società (art.20, c.2 lett. g)	no
L'Amministrazione ha fissato, con proprio provvedimento, obiettivi specifici sui costi di funzionamento della partecipata? (art.19, c, 5) ⁽¹¹⁾	sì
Esito della revisione periodica ⁽¹²⁾	mantenimento senza interventi
Modalità (razionalizzazione) ⁽¹³⁾	
Termine previsto per la razionalizzazione ⁽¹³⁾	
Dichiarazione di Cessione a titolo oneroso in Revisione straordinaria ⁽¹⁴⁾	No
Note*	

⁽⁹⁾ Compilare il campo solo se nel campo “Società controllata da una quotata” è stato scelto “sì”.

⁽¹⁰⁾ Compilare il campo se “Attività svolta dalla Partecipata” precedentemente selezionata è “Realizzazione e gestione di opera pubblica ovvero organizzazione e gestione di servizio di interesse generale tramite PPP (Art.4, c.2, lett. c)”.

⁽¹¹⁾ Compilare il campo se “Tipo di controllo” è stato selezionato elemento diverso da “nessuno”.

⁽¹²⁾ La compilazione del campo non è richiesta per le società in liquidazione, per quelle soggette a procedure concorsuali e per i GAL.

⁽¹³⁾ Campo obbligatorio se per “Esito della revisione periodica” è stato selezionato “Razionalizzazione”.

⁽¹⁴⁾ Nel campo l'Amministrazione deve specificare se nel provvedimento di revisione straordinaria, adottato ai sensi dell'art. 24 del TUSP, era stato indicato l'esito “Cessione a titolo oneroso”. La compilazione non è richiesta se la società è in liquidazione, è soggetta a procedura concorsuale, è un GAL o nel caso in cui nel campo “Attività svolta dalla partecipata” sia stato selezionato “Coordinamento e attuazione patti territoriali e contratti d'area ex delibera CIPE 21/03/1997 (Art. 26, c.7) oppure “Gestione delle case da gioco – società già costituita e autorizzata alla data del 23/09/2016 (art. 26, c. 12 sexies)”.

*Campo con compilazione facoltativa.

DATI ANAGRAFICI DELLA PARTECIPATA

NOME DEL CAMPO	Indicazioni per la compilazione
Codice Fiscale	02915750547
Denominazione	PUNTOZERO S.c.a.r.l.
Data di costituzione della partecipata	18/12/2006 (dal 01.01.2022 è operativa PuntoZero Scarl, a seguito di fusione per incorporazione di Umbria Digitale Scarl in Umbria Salute e Servizi Scarl)
Forma giuridica	Società consortile a responsabilità limitata
Tipo di fondazione	
Altra forma giuridica	
Stato di attività della partecipata	attiva
Data di inizio della procedura ⁽¹⁾	
Società con azioni quotate in mercati regolamentati ⁽²⁾	no
Società che ha emesso strumenti finanziari quotati in mercati regolamentati (ex TUSP) ⁽²⁾	no
La società è un GAL ⁽²⁾	no
La società è una "Società benefit" ⁽³⁾	no

⁽¹⁾ Compilare solo se nel campo "stato di attività della partecipata" è stato indicato che sono in corso procedure di liquidazione oppure procedure concorsuali.

⁽²⁾ Nell'applicativo le società con azioni quotate e quelle emittenti strumenti finanziari quotati in mercati regolamentati ("società quotate ex TUSP") e i Gruppi di Azione Locale (GAL) sono individuati mediante elenchi ufficiali.

⁽³⁾ La "società benefit" è una società che nell'esercizio di una attività economica persegue, oltre allo scopo di dividerne gli utili, una o più finalità di beneficio comune e opera in modo responsabile, sostenibile e trasparente nei confronti di persone, comunità, territori e ambiente, beni ed attività culturali e sociali, enti e associazioni ed altri portatori di interesse. Tali finalità devono essere indicate specificatamente nell'oggetto sociale della società. La "società benefit" redige annualmente una relazione concernente il perseguimento del beneficio comune, da allegare al bilancio societario e da pubblicare nel proprio sito Internet (cfr. art. 1, commi 376 – 384, L. n. 208/2015).

SEDE LEGALE DELLA PARTECIPATA

NOME DEL CAMPO	Indicazioni per la compilazione
Stato	Italia
Provincia	PERUGIA
Comune	Perugia (PG)
CAP*	06128
Indirizzo*	Via Giovanni Battista Pontani, 39
Telefono*	075 50271
FAX*	075 5003402
Email*	segreteria@puntozeroscarl.it

* campo con compilazione facoltativa

SETTORE DI ATTIVITÀ DELLA PARTECIPATA

Indicare il settore ATECO rappresentativo dell'attività svolta. Nel caso in cui i settori siano più di uno, indicarli in ordine decrescente di importanza.

Dal 1° aprile 2025 è entrata in vigore la classificazione ATECO 2025. L'applicativo gestirà sia i vecchi (ATECO 2022) che i nuovi codici (ATECO 2025), ricordando che per le società, nella maggior parte dei casi, le informazioni di anagrafica, incluse quelle relative al settore di attività, sono acquisite dal Registro delle Imprese (nel quale i codici ATECO sono stati automaticamente riclassificati).

Il seguente file riporta la classificazione ATECO 2022 e ATECO 2025 con il dettaglio delle modifiche intervenute:

<https://www.istat.it/wp-content/uploads/2025/03/Sintesi-modifiche-struttura-ATECO-2025.xlsx>.

Per approfondimenti sulla classificazione Ateco si rimanda al link:

<https://www.istat.it/classificazione/ateco-2025/>

NOME DEL CAMPO	Indicazioni per la compilazione
Attività 1	82.10.00 – attività amministrative e di supporto per le funzioni di ufficio

NOME DEL CAMPO	Indicazioni per la compilazione
Attività 2	82.19.09 - Servizi di fotocopiatrice, preparazione di documenti e altre attività di supporto specializzate per le funzioni d'ufficio
Attività 3	42.22 - Costruzione di opere di pubblica utilità per l'energia elettrica e le telecomunicazioni
Attività 4	61.90.90 - Altre attività di telecomunicazioni nca – 61-.90.99 – 61.20.10 – 62.02 - 62.20.10 – 62.90.0 - 63.10.2 altro

ULTERIORI INFORMAZIONI SULLA PARTECIPATA*

NOME DEL CAMPO	Indicazioni per la compilazione
Società in house	sì
Previsione nello statuto di limiti sul fatturato ⁽⁴⁾	sì
Società contenuta nell'allegato A al D.Lgs. n. 175/2016	no
Società a partecipazione pubblica di diritto singolare (art.1, c. 4, lett. A) [#]	no
Riferimento normativo società di diritto singolare ⁽⁴⁾	
Società a controllo pubblico che adotta un sistema di contabilità analitica e separata per le attività oggetto di diritti speciali o esclusivi svolte insieme ad altre attività in regime di mercato [§]	no
Specificare se le regole per la contabilità separata sono dettate da:	
Società esclusa dall'applicazione dell'art. 4 con DPCM (art. 4, c. 9)	no
Società esclusa dall'applicazione dell'art. 4 con provvedimento del Presidente della Regione o delle Prov. Autonome (art. 4, c. 9)	no
Riferimento normativo atto esclusione ⁽⁵⁾	

* La compilazione della Sezione "Ulteriori Informazioni sulla partecipata" non è richiesta per "società quotate ex TUSP", se la società è un GAL oppure se lo stato di attività della società è "in liquidazione" o "soggetta a procedure concorsuali".

⁽⁴⁾ Compilare il campo solo se nel campo precedente è stato scelto "sì"

⁽⁵⁾ Compilare il campo solo se in uno dei campi precedenti è stato scelto "sì"

[#] Per la nozione giuridica di "società a partecipazione pubblica di diritto singolare" di cui all'art. 1, comma 4, del TUSP, si veda l'orientamento della Struttura di monitoraggio disponibile sul sito del Ministero dell'Economia e delle Finanze al seguente link:

https://www.de.mef.gov.it/export/sites/sitodt/modules/documenti_it/patrimonio_pubblico/patrimonio_pa/Orientamento_del_18_novembre_2019_xSocietx_a_partecipazione_pubblica_di_diritto_singolarex.pdf

[§] Occorre selezionare "Sì" se la società è a **controllo pubblico** (esercitato da una o più pubbliche amministrazioni congiuntamente), svolge attività economiche protette da **diritti speciali o esclusivi**, insieme con altre attività svolte in regime di economia di mercato ed ha adottato un sistema di **contabilità analitica e separata** secondo le indicazioni dettate dal MEF con la direttiva del 9 settembre 2019 (ai sensi del dell'art.6, c.1, TUSP) ovvero secondo le indicazioni dettate dall'Autorità di settore. Si ricorda che per diritti esclusivi o speciali si intendono i diritti concessi da un'autorità competente mediante una disposizione legislativa o regolamentare o disposizione amministrativa pubblicata, avente l'effetto di riservare, rispettivamente, a uno o più operatori economici l'esercizio di un'attività e di incidere sostanzialmente sulla capacità di altri operatori economici di esercitare tale attività.

DATI DI BILANCIO PER LA VERIFICA TUSP*

NOME DEL CAMPO	Anno 2024
Tipologia di attività svolta	Attività produttive di beni e servizi
Numero medio di dipendenti	521
Numero dei componenti dell'organo di amministrazione	1
Compenso dei componenti dell'organo di amministrazione	€ 196.027 (di cui compenso € 140.212 - premialità € 28.000 - contributi € 27.815)
Numero dei componenti dell'organo di controllo	1
Compenso dei componenti dell'organo di controllo	22.838

NOME DEL CAMPO	2024	2023	2022	2021	2020
Approvazione bilancio	sì	sì	sì	/	/
Risultato d'esercizio	18.715	23.062	160.295	/	/

PuntoZero S.c.a r.l. è operativa dal 01.01.2022

* La compilazione della Sezione "Dati di bilancio per la verifica TUSP" non è richiesta per le "società quotate ex TUSP", se lo stato di attività della società è "in liquidazione" o "soggetta a procedure concorsuali".

ATTENZIONE: l'applicativo richiede la compilazione esclusivamente di una delle seguenti quattro sotto-sezioni di "DATI DI BILANCIO PER LA VERIFICA TUSP".

1. Attività produttive di beni e servizi o Distretti tecnologici

Compilare la seguente sotto-sezione se la "Tipologia di attività svolta" dalla partecipata è: "Attività produttive di beni e servizi" o "Attività di promozione e sviluppo di progetti di ricerca finanziati (Distretti tecnologici)".

NOME DEL CAMPO	2024	2023	2022
A1) Ricavi delle vendite e delle prestazioni	45.144.119	37.411.883	33.678.169
A5) Altri Ricavi e Proventi	2.159.027	3.005.496	2.908.054
di cui Contributi in conto esercizio	665.261	1.196.668	1.180.325

PuntoZero S.c.a r.l. è operativa dal 01.01.2022

2. Attività di Holding

Compilare la seguente sotto-sezione se la "Tipologia di attività svolta" dalla partecipata è: "Attività consistenti nell'assunzione di partecipazioni in società esercenti attività diverse da quella creditizia e finanziaria (Holding)".

NOME DEL CAMPO	2024	2023	2022
A1) Ricavi delle vendite e delle prestazioni			
A5) Altri Ricavi e Proventi			
di cui Contributi in conto esercizio			
C15) Proventi da partecipazioni			
C16) Altri proventi finanziari			
C17 bis) Utili e perdite su cambi			
D18 a) Rettifiche di valore di attività finanziarie - Rivalutazioni di partecipazioni			

3. Attività bancarie e finanziarie

Compilare la seguente sotto-sezione se la “Tipologia di attività svolta” dalla partecipata è: “Attività bancarie e finanziarie”.

NOME DEL CAMPO	2024	2023	2022
Interessi attivi e proventi assimilati			
Commissioni attive			

4. Attività assicurative

Compilare la seguente sotto-sezione se la “Tipologia di attività svolta” dalla partecipata è: “Attività assicurative”.

NOME DEL CAMPO	2024	2023	2022
I.1 Conto Tecnico dei rami danni - Premi di competenza, al netto delle cessioni in riassicurazione			
I.3 Conto Tecnico dei rami danni - Altri proventi tecnici, al netto delle cessioni in riassicurazione			
II.1 Conto Tecnico dei rami vita - Premi dell'esercizio, al netto delle cessioni in riassicurazione			
II.4 Conto Tecnico dei rami vita - Altri proventi tecnici, al netto delle cessioni in riassicurazione			

QUOTA DI POSSESSO (quota diretta e/o indiretta)

NOME DEL CAMPO	Indicazioni per la compilazione
Tipologia di Partecipazione	Partecipazione diretta
Quota diretta ⁽⁶⁾	5,01 %
Codice Fiscale Tramite ⁽⁷⁾	
Denominazione Tramite (organismo) ⁽⁷⁾	
Quota detenuta dalla Tramite nella società ⁽⁸⁾	

⁽⁶⁾ Se la partecipazione è diretta o sia diretta che indiretta, inserire la quota detenuta direttamente dall'Amministrazione nella società.

⁽⁷⁾ Compilare se per “Tipologia di Partecipazione” è stato indicato “Partecipazione Indiretta” o “Partecipazione diretta e indiretta”. Inserire CF e denominazione dell'ultima “tramite” attraverso la quale la società è indirettamente partecipata dall'Amministrazione.

⁽⁸⁾ Inserire la quota di partecipazione che la “tramite” detiene nella società.

QUOTA DI POSSESSO – TIPO DI CONTROLLO

Indicare il tipo di controllo* esercitato dall'Amministrazione sulla partecipata. Ai fini del controllo è necessario tener conto, oltre che della quota diretta, anche di eventuali quote indirette detenute dall'Amministrazione nella partecipata.

Nel caso di società partecipata indirettamente, in via generale, inserire il tipo di controllo esercitato dall'Amministrazione sulla “tramite”.

NOME DEL CAMPO	Indicazioni per la compilazione
Tipo di controllo*	controllo analogo congiunto

*Per la definizione di controllo si rinvia all'atto di [orientamento del 15 febbraio 2018](#) emanato della Struttura di indirizzo, monitoraggio e controllo sull'attuazione del TUSP e alla deliberazione della Corte dei conti, Sezioni riunite in sede di controllo, 20 giugno 2019, n. 11/SSRRCO/QMIG/19.

INFORMAZIONI ED ESITO PER LA RAZIONALIZZAZIONE

NOME DEL CAMPO	Indicazioni per la compilazione
Partecipazione ancora detenuta alla data di adozione del provvedimento	Sì

Se la partecipazione è ancora detenuta alla data di adozione del provvedimento continuare con la compilazione dei campi di seguito riportati. Altrimenti, se la partecipazione non è più detenuta alla data di adozione del provvedimento, deve essere compilata la scheda “Partecipazione non più detenuta” in base alla tipologia della razionalizzazione realizzata.

Società controllata da una quotata	No
CF della società quotata controllante ⁽⁹⁾	
Denominazione della società quotata controllante ⁽⁹⁾	
Attività svolta dalla Partecipata	produzione di un servizio di interesse generale (Art. 4, c. 2, lett. a)
Descrizione dell'attività	Fornitura di servizi di front office anche connessi all'utilizzo di sistemi informatici; fornitura di servizi di acquisizione dati su sistemi informatici
Quota % di partecipazione detenuta dal soggetto privato ⁽¹⁰⁾	
Svolgimento di attività analoghe a quelle svolte da altre società (art.20, c.2 lett. c)	no
Necessità di contenimento dei costi di funzionamento (art.20, c.2 lett. f)	no
Necessità di aggregazione di società (art.20, c.2 lett. g)	no
L'Amministrazione ha fissato, con proprio provvedimento, obiettivi specifici sui costi di funzionamento della partecipata? (art.19, c, 5) ⁽¹¹⁾	sì
Esito della revisione periodica ⁽¹²⁾	mantenimento senza interventi
Modalità (razionalizzazione) ⁽¹³⁾	
Termine previsto per la razionalizzazione ⁽¹³⁾	
Dichiarazione di Cessione a titolo oneroso in Revisione straordinaria ⁽¹⁴⁾	No
Note *	

⁽⁹⁾ Compilare il campo solo se nel campo “Società controllata da una quotata” è stato scelto “sì”.

⁽¹⁰⁾ Compilare il campo se “Attività svolta dalla Partecipata” precedentemente selezionata è “Realizzazione e gestione di opera pubblica ovvero organizzazione e gestione di servizio di interesse generale tramite PPP (Art.4, c.2, lett. c)”.

⁽¹¹⁾ Compilare il campo se “Tipo di controllo” è stato selezionato elemento diverso da “nessuno”.

⁽¹²⁾ La compilazione del campo non è richiesta per le società in liquidazione, per quelle soggette a procedure concorsuali e per i GAL.

⁽¹³⁾ Campo obbligatorio se per “Esito della revisione periodica” è stato selezionato “Razionalizzazione”.

⁽¹⁴⁾ Nel campo l'Amministrazione deve specificare se nel provvedimento di revisione straordinaria, adottato ai sensi dell'art. 24 del TUSP, era stato indicato l'esito “Cessione a titolo oneroso”. La compilazione non è richiesta se la società è in liquidazione, è soggetta a procedura concorsuale, è un GAL o nel caso in cui nel campo “Attività svolta dalla partecipata” sia stato selezionato “Coordinamento e attuazione patti territoriali e contratti d'area ex delibera CIPE 21/03/1997 (Art. 26, c.7) oppure “Gestione delle case da gioco – società già costituita e autorizzata alla data del 23/09/2016 (art. 26, c. 12 sexies)”.

* Campo con compilazione facoltativa.

DATI ANAGRAFICI DELLA PARTECIPATA

NOME DEL CAMPO	Indicazioni per la compilazione
Codice Fiscale	02270300540
Denominazione	UMBRIAFIERE S.p.A.
Data di costituzione della partecipata	19/11/1997
Forma giuridica	Società per azioni
Tipo di fondazione	
Altra forma giuridica	
Stato di attività della partecipata	attiva
Data di inizio della procedura ⁽¹⁾	
Società con azioni quotate in mercati regolamentati ⁽²⁾	no
Società che ha emesso strumenti finanziari quotati in mercati regolamentati (ex TUSP) ⁽²⁾	no
La società è un GAL ⁽²⁾	no
La società è una "Società benefit" ⁽³⁾	no

⁽¹⁾ Compilare solo se nel campo "stato di attività della partecipata" è stato indicato che sono in corso procedure di liquidazione oppure procedure concorsuali.

⁽²⁾ Nell'applicativo le società con azioni quotate e quelle emittenti strumenti finanziari quotati in mercati regolamentati ("società quotate ex TUSP") e i Gruppi di Azione Locale (GAL) sono individuati mediante elenchi ufficiali.

⁽³⁾ La "società benefit" è una società che nell'esercizio di una attività economica persegue, oltre allo scopo di dividerne gli utili, una o più finalità di beneficio comune e opera in modo responsabile, sostenibile e trasparente nei confronti di persone, comunità, territori e ambiente, beni ed attività culturali e sociali, enti e associazioni ed altri portatori di interesse. Tali finalità devono essere indicate specificatamente nell'oggetto sociale della società. La "società benefit" redige annualmente una relazione concernente il perseguimento del beneficio comune, da allegare al bilancio societario e da pubblicare nel proprio sito Internet (cfr. art. 1, commi 376 – 384, L. n. 208/2015).

SEDE LEGALE DELLA PARTECIPATA

NOME DEL CAMPO	Indicazioni per la compilazione
Stato	Italia
Provincia	PERUGIA
Comune	Bastia Umbra (PG)
CAP*	06083
Indirizzo*	Piazza Moncada, SNC
Telefono*	075 8004005
FAX*	075 8001389
Email*	amministrazione@umbriafiare.it

* campo con compilazione facoltativa

SETTORE DI ATTIVITÀ DELLA PARTECIPATA

Indicare il settore ATECO rappresentativo dell'attività svolta. Nel caso in cui i settori siano più di uno, indicarli in ordine decrescente di importanza.

Dal 1° aprile 2025 è entrata in vigore la classificazione ATECO 2025. L'applicativo gestirà sia i vecchi (ATECO 2022) che i nuovi codici (ATECO 2025), ricordando che per le società, nella maggior parte dei casi, le informazioni di anagrafica, incluse quelle relative al settore di attività, sono acquisite dal Registro delle Imprese (nel quale i codici ATECO sono stati automaticamente riclassificati).

Il seguente file riporta la classificazione ATECO 2022 e ATECO 2025 con il dettaglio delle modifiche intervenute:

<https://www.istat.it/wp-content/uploads/2025/03/Sintesi-modifiche-struttura-ATECO-2025.xlsx>.

Per approfondimenti sulla classificazione Ateco si rimanda al link:

<https://www.istat.it/classificazione/ateco-2025/>

NOME DEL CAMPO	Indicazioni per la compilazione
Attività 1	N.82.30.00 – Organizzazione di convegni e fiere
Attività 2	
Attività 3	
Attività 4	

ULTERIORI INFORMAZIONI SULLA PARTECIPATA *

NOME DEL CAMPO	Indicazioni per la compilazione
Società in house	no
Previsione nello statuto di limiti sul fatturato ⁽⁴⁾	
Società contenuta nell'allegato A al D.Lgs. n. 175/2016	Si (Gruppo Sviluppumbria)
Società a partecipazione pubblica di diritto singolare (art.1, c. 4, lett. A) [#]	no
Riferimento normativo società di diritto singolare ⁽⁴⁾	
Società a controllo pubblico che adotta un sistema di contabilità analitica e separata per le attività oggetto di diritti speciali o esclusivi svolte insieme ad altre attività in regime di mercato [§]	no
Specificare se le regole per la contabilità separata sono dettate da:	
Società esclusa dall'applicazione dell'art. 4 con DPCM (art. 4, c. 9)	no
Società esclusa dall'applicazione dell'art. 4 con provvedimento del Presidente della Regione o delle Prov. Autonome (art. 4, c. 9)	no
Riferimento normativo atto esclusione ⁽⁵⁾	

* La compilazione della Sezione "Ulteriori Informazioni sulla partecipata" non è richiesta per "società quotate ex TUSP", se la società è un GAL oppure se lo stato di attività della società è "in liquidazione" o "soggetta a procedure concorsuali".

⁽⁴⁾ Compilare il campo solo se nel campo precedente è stato scelto "sì"

⁽⁵⁾ Compilare il campo solo se in uno dei campi precedenti è stato scelto "sì"

[#] Per la nozione giuridica di "società a partecipazione pubblica di diritto singolare" di cui all'art. 1, comma 4, del TUSP, si veda l'orientamento della Struttura di monitoraggio disponibile sul sito del Ministero dell'Economia e delle Finanze al seguente link:

https://www.de.mef.gov.it/export/sites/sitodt/modules/documenti_it/patrimonio_pubblico/patrimonio_pa/Orientamento_del_18_novembre_2019_xSocietx_a_partecipazione_pubblica_di_diritto_singolarex_.pdf

[§] Occorre selezionare "SI" se la società è a **controllo pubblico** (esercitato da una o più pubbliche amministrazioni congiuntamente), svolge attività economiche protette da **diritti speciali o esclusivi**, insieme con altre attività svolte in regime di economia di mercato ed ha adottato un sistema di **contabilità analitica e separata** secondo le indicazioni dettate dal MEF con la direttiva del 9 settembre 2019 (ai sensi del dell'art.6, c.1, TUSP) ovvero secondo le indicazioni dettate dall'Autorità di settore. Si ricorda che per diritti esclusivi o speciali si intendono i diritti concessi da un'autorità competente mediante una disposizione legislativa o regolamentare o disposizione amministrativa pubblicata, avente l'effetto di riservare, rispettivamente, a uno o più operatori economici l'esercizio di un'attività e di incidere sostanzialmente sulla capacità di altri operatori economici di esercitare tale attività.

DATI DI BILANCIO PER LA VERIFICA TUSP*

NOME DEL CAMPO	Anno 2024
Tipologia di attività svolta	Attività produttive di beni e servizi
Numero medio di dipendenti	4
Numero dei componenti dell'organo di amministrazione	3
Compenso dei componenti dell'organo di amministrazione	35.000
Numero dei componenti dell'organo di controllo	3
Compenso dei componenti dell'organo di controllo	16.800

NOME DEL CAMPO	2024	2023	2022	2021	2020
Approvazione bilancio	sì	sì	sì	sì	sì
Risultato d'esercizio	217.178	243.622	154.490	431.212	-295.337

* La compilazione della Sezione "Dati di bilancio per la verifica TUSP" non è richiesta per le "società quotate ex TUSP", se lo stato di attività della società è "in liquidazione" o "soggetta a procedure concorsuali".

ATTENZIONE: l'applicativo richiede la compilazione esclusivamente di una delle seguenti quattro sotto-sezioni di "DATI DI BILANCIO PER LA VERIFICA TUSP".

1. Attività produttive di beni e servizi o Distretti tecnologici

Compilare la seguente sotto-sezione se la "Tipologia di attività svolta" dalla partecipata è: "Attività produttive di beni e servizi" o "Attività di promozione e sviluppo di progetti di ricerca finanziati (Distretti tecnologici)".

NOME DEL CAMPO	2024	2023	2022
A1) Ricavi delle vendite e delle prestazioni	2.433.362	2.039.886	1.717.610
A5) Altri Ricavi e Proventi	28.162	26.124	51.468
di cui Contributi in conto esercizio	0	0	26.530

2. Attività di Holding

Compilare la seguente sotto-sezione se la "Tipologia di attività svolta" dalla partecipata è: "Attività consistenti nell'assunzione di partecipazioni in società esercenti attività diverse da quella creditizia e finanziaria (Holding)".

NOME DEL CAMPO	2024	2023	2022
A1) Ricavi delle vendite e delle prestazioni			
A5) Altri Ricavi e Proventi			
di cui Contributi in conto esercizio			
C15) Proventi da partecipazioni			
C16) Altri proventi finanziari			
C17 bis) Utili e perdite su cambi			
D18 a) Rettifiche di valore di attività finanziarie - Rivalutazioni di partecipazioni			

3. Attività bancarie e finanziarie

Compilare la seguente sotto-sezione se la “*Tipologia di attività svolta*” dalla partecipata è: “**Attività bancarie e finanziarie**”.

NOME DEL CAMPO	2024	2023	2022
Interessi attivi e proventi assimilati			
Commissioni attive			

4. Attività assicurative

Compilare la seguente sotto-sezione se la “*Tipologia di attività svolta*” dalla partecipata è: “**Attività assicurative**”.

NOME DEL CAMPO	2024	2023	2022
I.1 Conto Tecnico dei rami danni - Premi di competenza, al netto delle cessioni in riassicurazione			
I.3 Conto Tecnico dei rami danni - Altri proventi tecnici, al netto delle cessioni in riassicurazione			
II.1 Conto Tecnico dei rami vita - Premi dell'esercizio, al netto delle cessioni in riassicurazione			
II.4 Conto Tecnico dei rami vita - Altri proventi tecnici, al netto delle cessioni in riassicurazione			

QUOTA DI POSSESSO (quota diretta e/o indiretta)

NOME DEL CAMPO	Indicazioni per la compilazione
Tipologia di Partecipazione	Partecipazione diretta e indiretta
Quota diretta ⁽⁶⁾	8 %
Codice Fiscale Tramite ⁽⁷⁾	00267120541
Denominazione Tramite (organismo) ⁽⁷⁾	SVILUPPUMBRIA S.p.A.
Quota detenuta dalla Tramite nella società ⁽⁸⁾	50%

⁽⁶⁾ Se la partecipazione è diretta o sia diretta che indiretta, inserire la quota detenuta direttamente dall'Amministrazione nella società.

⁽⁷⁾ Compilare se per “Tipologia di Partecipazione” è stato indicato “Partecipazione Indiretta” o “Partecipazione diretta e indiretta”. Inserire CF e denominazione dell'ultima “tramite” attraverso la quale la società è indirettamente partecipata dall'Amministrazione.

⁽⁸⁾ Inserire la quota di partecipazione che la “tramite” detiene nella società.

QUOTA DI POSSESSO – TIPO DI CONTROLLO

Indicare il tipo di controllo* esercitato dall'Amministrazione sulla partecipata. Ai fini del controllo è necessario tener conto, oltre che della quota diretta, anche di eventuali quote indirette detenute dall'Amministrazione nella partecipata.

Nel caso di società partecipata indirettamente, in via generale, inserire il tipo di controllo esercitato dall'Amministrazione sulla “tramite”.

NOME DEL CAMPO	Indicazioni per la compilazione
Tipo di controllo*	nessuno

*Per la definizione di controllo si rinvia all'atto di [orientamento del 15 febbraio 2018](#) emanato della Struttura di indirizzo, monitoraggio e controllo sull'attuazione del TUSP e alla deliberazione della Corte dei conti, Sezioni riunite in sede di controllo, 20 giugno 2019, n. 11/SSRRCO/QMIG/19.

Umbriafiere spa è stata considerata a controllo pubblico congiunto dalla delibera della Corte dei conti Sezione di Controllo per l'Umbria n. 5/2019 sul referto dei piani di razionalizzazione straordinaria.

Essendo Umbriafiere spa una società a totale partecipazione pubblica, l'Ente ha preso atto dell'orientamento della Corte dei Conti in merito all'esercizio del controllo congiunto da parte di più amministrazioni pubbliche, anche se non è stato formalizzato un coordinamento idoneo a determinare l'orientamento delle scelte strategiche della società. Pertanto si è preso atto del referto della Corte dei conti anche se ad oggi non risulta operativo un coordinamento tra i soci per l'esercizio del controllo effettivo.

INFORMAZIONI ED ESITO PER LA RAZIONALIZZAZIONE

NOME DEL CAMPO	Indicazioni per la compilazione
Partecipazione ancora detenuta alla data di adozione del provvedimento	Sì

Se la partecipazione è ancora detenuta alla data di adozione del provvedimento continuare con la compilazione dei campi di seguito riportati. Altrimenti, se la partecipazione non è più detenuta alla data di adozione del provvedimento, deve essere compilata la scheda “Partecipazione non più detenuta” in base alla tipologia della razionalizzazione realizzata.

Società controllata da una quotata	No
CF della società quotata controllante ⁽⁹⁾	
Denominazione della società quotata controllante ⁽⁹⁾	
Attività svolta dalla Partecipata	gestione di spazi fieristici e organizzazione di eventi fieristici (Art. 4, c. 7)
Descrizione dell'attività	Organizzazione di fiere e gestione di spazi fieristici
Quota % di partecipazione detenuta dal soggetto privato ⁽¹⁰⁾	
Svolgimento di attività analoghe a quelle svolte da altre società (art.20, c.2 lett. c)	no
Necessità di contenimento dei costi di funzionamento (art.20, c.2 lett. f)	no
Necessità di aggregazione di società (art.20, c.2 lett. g)	no
L'Amministrazione ha fissato, con proprio provvedimento, obiettivi specifici sui costi di funzionamento della partecipata? (art.19, c, 5) ⁽¹¹⁾	sì
Esito della revisione periodica ⁽¹²⁾	mantenimento senza interventi
Modalità (razionalizzazione) ⁽¹³⁾	
Termine previsto per la razionalizzazione ⁽¹³⁾	
Dichiarazione di Cessione a titolo oneroso in Revisione straordinaria ⁽¹⁴⁾	No
Note*	La società tramite Sviluppumbria ha comunicato quanto segue: “società per la quale Sviluppumbria mantiene la partecipazione a seguito della DGR 1587 del 28/12/2018 "revisione ordinaria delle partecipazioni regionali ex art. 20, D.Lgs. 19 agosto 2016, n. 175." per le motivazioni riportate nel documento medesimo e confermata in ultimo con DGR 1218/2024 “revisione periodica delle partecipazioni al 31/12/2023”

⁽⁹⁾ Compilare il campo solo se nel campo “Società controllata da una quotata” è stato scelto “sì”.

⁽¹⁰⁾ Compilare il campo se “Attività svolta dalla Partecipata” precedentemente selezionata è “Realizzazione e gestione di opera pubblica ovvero organizzazione e gestione di servizio di interesse generale tramite PPP (Art.4, c.2, lett. c)”.

⁽¹¹⁾ Compilare il campo se “Tipo di controllo” è stato selezionato elemento diverso da “nessuno”.

⁽¹²⁾ La compilazione del campo non è richiesta per le società in liquidazione, per quelle soggette a procedure concorsuali e per i GAL.

⁽¹³⁾ Campo obbligatorio se per “Esito della revisione periodica” è stato selezionato “Razionalizzazione”.

⁽¹⁴⁾ Nel campo l'Amministrazione deve specificare se nel provvedimento di revisione straordinaria, adottato ai sensi dell'art. 24 del TUSP, era stato indicato l'esito “Cessione a titolo oneroso”. La compilazione non è richiesta se la società è in liquidazione, è soggetta a procedura concorsuale, è un GAL o nel caso in cui nel campo “Attività svolta dalla partecipata” sia stato selezionato “Coordinamento e attuazione patti territoriali e contratti d'area ex delibera CIPE 21/03/1997 (Art. 26, c.7) oppure “Gestione delle case da gioco – società già costituita e autorizzata alla data del 23/09/2016 (art. 26, c. 12 sexies)”.

*Campo con compilazione facoltativa.

DATI ANAGRAFICI DELLA PARTECIPATA

NOME DEL CAMPO	Indicazioni per la compilazione
Codice Fiscale	03176620544
Denominazione	UMBRIA TPL E MOBILITA' S.p.A.
Data di costituzione della partecipata	29/11/2010
Forma giuridica	Società per azioni
Tipo di fondazione	
Altra forma giuridica	
Stato di attività della partecipata	attiva
Data di inizio della procedura ⁽¹⁾	
Società con azioni quotate in mercati regolamentati ⁽²⁾	no
Società che ha emesso strumenti finanziari quotati in mercati regolamentati (ex TUSP) ⁽²⁾	no
La società è un GAL ⁽²⁾	no
La società è una "Società benefit" ⁽³⁾	no

⁽¹⁾ Compilare solo se nel campo "stato di attività della partecipata" è stato indicato che sono in corso procedure di liquidazione oppure procedure concorsuali.

⁽²⁾ Nell'applicativo le società con azioni quotate e quelle emittenti strumenti finanziari quotati in mercati regolamentati ("società quotate ex TUSP") e i Gruppi di Azione Locale (GAL) sono individuati mediante elenchi ufficiali.

⁽³⁾ La "società benefit" è una società che nell'esercizio di una attività economica persegue, oltre allo scopo di dividerne gli utili, una o più finalità di beneficio comune e opera in modo responsabile, sostenibile e trasparente nei confronti di persone, comunità, territori e ambiente, beni ed attività culturali e sociali, enti e associazioni ed altri portatori di interesse. Tali finalità devono essere indicate specificatamente nell'oggetto sociale della società. La "società benefit" redige annualmente una relazione concernente il perseguimento del beneficio comune, da allegare al bilancio societario e da pubblicare nel proprio sito Internet (cfr. art. 1, commi 376 – 384, L. n. 208/2015).

SEDE LEGALE DELLA PARTECIPATA

NOME DEL CAMPO	Indicazioni per la compilazione
Stato	Italia
Provincia	PERUGIA
Comune	Perugia (PG)
CAP*	06121
Indirizzo*	Piazzale Bellucci , 16/A
Telefono*	075 92803
FAX*	075 9043386
Email*	info@umbriamobilita.it

* campo con compilazione facoltativa

SETTORE DI ATTIVITÀ DELLA PARTECIPATA

Indicare il settore ATECO rappresentativo dell'attività svolta. Nel caso in cui i settori siano più di uno, indicarli in ordine decrescente di importanza.

Dal 1° aprile 2025 è entrata in vigore la classificazione ATECO 2025. L'applicativo gestirà sia i vecchi (ATECO 2022) che i nuovi codici (ATECO 2025), ricordando che per le società, nella maggior parte dei casi, le informazioni di anagrafica, incluse quelle relative al settore di attività, sono acquisite dal Registro delle Imprese (nel quale i codici ATECO sono stati automaticamente riclassificati).

Il seguente file riporta la classificazione ATECO 2022 e ATECO 2025 con il dettaglio delle modifiche intervenute:

<https://www.istat.it/wp-content/uploads/2025/03/Sintesi-modifiche-struttura-ATECO-2025.xlsx>.

Per approfondimenti sulla classificazione Ateco si rimanda al link:

<https://www.istat.it/classificazione/ateco-2025/>

NOME DEL CAMPO	Indicazioni per la compilazione
Attività 1	L.68.20.01 - Locazione immobiliare di beni propri o in leasing (affitto)
Attività 2	H.52.21.1 - Gestione di infrastrutture ferroviarie
Attività 3	
Attività 4	

ULTERIORI INFORMAZIONI SULLA PARTECIPATA*

NOME DEL CAMPO	Indicazioni per la compilazione
Società in house	sì
Previsione nello statuto di limiti sul fatturato ⁽⁴⁾	sì
Società contenuta nell'allegato A al D.Lgs. n. 175/2016	no
Società a partecipazione pubblica di diritto singolare (art.1, c. 4, lett. A) [#]	no
Riferimento normativo società di diritto singolare ⁽⁴⁾	
Società a controllo pubblico che adotta un sistema di contabilità analitica e separata per le attività oggetto di diritti speciali o esclusivi svolte insieme ad altre attività in regime di mercato [§]	no
Specificare se le regole per la contabilità separata sono dettate da:	
Società esclusa dall'applicazione dell'art. 4 con DPCM (art. 4, c. 9)	no
Società esclusa dall'applicazione dell'art. 4 con provvedimento del Presidente della Regione o delle Prov. Autonome (art. 4, c. 9)	no
Riferimento normativo atto esclusione ⁽⁵⁾	

* La compilazione della Sezione "Ulteriori Informazioni sulla partecipata" non è richiesta per "società quotate ex TUSP", se la società è un GAL oppure se lo stato di attività della società è "in liquidazione" o "soggetta a procedure concorsuali".

⁽⁴⁾ Compilare il campo solo se nel campo precedente è stato scelto "sì"

⁽⁵⁾ Compilare il campo solo se in uno dei campi precedenti è stato scelto "sì"

[#] Per la nozione giuridica di "società a partecipazione pubblica di diritto singolare" di cui all'art. 1, comma 4, del TUSP, si veda l'orientamento della Struttura di monitoraggio disponibile sul sito del Ministero dell'Economia e delle Finanze al seguente link:

https://www.de.mef.gov.it/export/sites/sitodt/modules/documenti_it/patrimonio_pubblico/patrimonio_pa/Orientamento_del_18_novembre_2019_xSocietx_a_partecipazione_pubblica_di_diritto_singolarex.pdf

[§] Occorre selezionare "Sì" se la società è a **controllo pubblico** (esercitato da una o più pubbliche amministrazioni congiuntamente), svolge attività economiche protette da **diritti speciali o esclusivi**, insieme con altre attività svolte in regime di economia di mercato ed ha adottato un sistema di **contabilità analitica e separata** secondo le indicazioni dettate dal MEF con la direttiva del 9 settembre 2019 (ai sensi del dell'art.6, c.1, TUSP) ovvero secondo le indicazioni dettate dall'Autorità di settore. Si ricorda che per diritti esclusivi o speciali si intendono i diritti concessi da un'autorità competente mediante una disposizione legislativa o regolamentare o disposizione amministrativa pubblicata, avente l'effetto di riservare, rispettivamente, a uno o più operatori economici l'esercizio di un'attività e di incidere sostanzialmente sulla capacità di altri operatori economici di esercitare tale attività.

DATI DI BILANCIO PER LA VERIFICA TUSP*

NOME DEL CAMPO	Anno 2024
Tipologia di attività svolta	Attività produttive di beni e servizi
Numero medio di dipendenti	10,08
Numero dei componenti dell'organo di amministrazione	1
Compenso dei componenti dell'organo di amministrazione	0
Numero dei componenti dell'organo di controllo	3
Compenso dei componenti dell'organo di controllo	65.520

NOME DEL CAMPO	2024	2023	2022	2021	2020
Approvazione bilancio	sì	sì	sì	sì	sì
Risultato d'esercizio	190.731	228.278	54.395	156.829	23.726

* La compilazione della Sezione "Dati di bilancio per la verifica TUSP" non è richiesta per le "società quotate ex TUSP", se lo stato di attività della società è "in liquidazione" o "soggetta a procedure concorsuali".

ATTENZIONE: l'applicativo richiede la compilazione esclusivamente di una delle seguenti quattro sotto-sezioni di "DATI DI BILANCIO PER LA VERIFICA TUSP".

1. Attività produttive di beni e servizi o Distretti tecnologici

Compilare la seguente sotto-sezione se la "Tipologia di attività svolta" dalla partecipata è: "Attività produttive di beni e servizi" o "**Attività di promozione e sviluppo di progetti di ricerca finanziati (Distretti tecnologici)**".

NOME DEL CAMPO	2024	2023	2022
A1) Ricavi delle vendite e delle prestazioni	3.166.679	3.004.953	2.729.656
A5) Altri Ricavi e Proventi	137.150.229	95.240.463	51.573.087
di cui Contributi in conto esercizio	133.480.990	90.858.920	50.586.717

2. Attività di Holding

Compilare la seguente sotto-sezione se la "Tipologia di attività svolta" dalla partecipata è: "**Attività consistenti nell'assunzione di partecipazioni in società esercenti attività diverse da quella creditizia e finanziaria (Holding)**".

NOME DEL CAMPO	2024	2023	2022
A1) Ricavi delle vendite e delle prestazioni			
A5) Altri Ricavi e Proventi			
di cui Contributi in conto esercizio			
C15) Proventi da partecipazioni			
C16) Altri proventi finanziari			
C17 bis) Utili e perdite su cambi			
D18 a) Rettifiche di valore di attività finanziarie - Rivalutazioni di partecipazioni			

3. Attività bancarie e finanziarie

Compilare la seguente sotto-sezione se la “*Tipologia di attività svolta*” dalla partecipata è: “**Attività bancarie e finanziarie**”.

NOME DEL CAMPO	2024	2023	2022
Interessi attivi e proventi assimilati			
Commissioni attive			

4. Attività assicurative

Compilare la seguente sotto-sezione se la “*Tipologia di attività svolta*” dalla partecipata è: “**Attività assicurative**”.

NOME DEL CAMPO	2024	2023	2022
I.1 Conto Tecnico dei rami danni - Premi di competenza, al netto delle cessioni in riassicurazione			
I.3 Conto Tecnico dei rami danni - Altri proventi tecnici, al netto delle cessioni in riassicurazione			
II.1 Conto Tecnico dei rami vita - Premi dell'esercizio, al netto delle cessioni in riassicurazione			
II.4 Conto Tecnico dei rami vita - Altri proventi tecnici, al netto delle cessioni in riassicurazione			

QUOTA DI POSSESSO (quota diretta e/o indiretta)

NOME DEL CAMPO	Indicazioni per la compilazione
Tipologia di Partecipazione	Partecipazione diretta
Quota diretta ⁽⁶⁾	28,85%
Codice Fiscale Tramite ⁽⁷⁾	
Denominazione Tramite (organismo) ⁽⁷⁾	
Quota detenuta dalla Tramite nella società ⁽⁸⁾	

⁽⁶⁾ Se la partecipazione è diretta o sia diretta che indiretta, inserire la quota detenuta direttamente dall'Amministrazione nella società.

⁽⁷⁾ Compilare se per “Tipologia di Partecipazione” è stato indicato “Partecipazione Indiretta” o “Partecipazione diretta e indiretta”. Inserire CF e denominazione dell'ultima “tramite” attraverso la quale la società è indirettamente partecipata dall'Amministrazione.

⁽⁸⁾ Inserire la quota di partecipazione che la “tramite” detiene nella società.

QUOTA DI POSSESSO – TIPO DI CONTROLLO

Indicare il tipo di controllo* esercitato dall'Amministrazione sulla partecipata. Ai fini del controllo è necessario tener conto, oltre che della quota diretta, anche di eventuali quote indirette detenute dall'Amministrazione nella partecipata.

Nel caso di società partecipata indirettamente, in via generale, inserire il tipo di controllo esercitato dall'Amministrazione sulla “tramite”.

NOME DEL CAMPO	Indicazioni per la compilazione
Tipo di controllo*	controllo congiunto per effetto di norme statutarie

*Per la definizione di controllo si rinvia all'atto di [orientamento del 15 febbraio 2018](#) emanato della Struttura di indirizzo, monitoraggio e controllo sull'attuazione del TUSP e alla deliberazione della Corte dei conti, Sezioni riunite in sede di controllo, 20 giugno 2019, n. 11/SSRRCO/QMIG/19.

INFORMAZIONI ED ESITO PER LA RAZIONALIZZAZIONE

NOME DEL CAMPO	Indicazioni per la compilazione
Partecipazione ancora detenuta alla data di adozione del provvedimento	Sì

Se la partecipazione è ancora detenuta alla data di adozione del provvedimento continuare con la compilazione dei campi di seguito riportati. Altrimenti, se la partecipazione non è più detenuta alla data di adozione del provvedimento, deve essere compilata la scheda “Partecipazione non più detenuta” in base alla tipologia della razionalizzazione realizzata.

Società controllata da una quotata	No
CF della società quotata controllante ⁽⁹⁾	
Denominazione della società quotata controllante ⁽⁹⁾	
Attività svolta dalla Partecipata	produzione di un servizio di interesse generale (Art. 4, c. 2, lett. a)
Descrizione dell'attività	La società svolge le funzioni di agenzia unica per la mobilità ed il trasporto pubblico locale ai sensi, nel rispetto e con le modalità di cui alla legge regionale 2 aprile 2015 n. 9: "ulteriori modificazioni della legge regionale 18 novembre 1998, n. 37 (norme in materia di trasporto pubblico regionale e locale in attuazione del decreto legislativo 19 novembre 1997, n.422). 2- la società svolge le funzioni ed esercita le attività indicate all'art. 19 bis della l.r. n. 37/1998.
Quota % di partecipazione detenuta dal soggetto privato ⁽¹⁰⁾	
Svolgimento di attività analoghe a quelle svolte da altre società (art.20, c.2 lett. c)	no
Necessità di contenimento dei costi di funzionamento (art.20, c.2 lett. f)	no
Necessità di aggregazione di società (art.20, c.2 lett. g)	no
L'Amministrazione ha fissato, con proprio provvedimento, obiettivi specifici sui costi di funzionamento della partecipata? (art.19, c, 5) ⁽¹¹⁾	sì
Esito della revisione periodica ⁽¹²⁾	mantenimento senza interventi
Modalità (razionalizzazione) ⁽¹³⁾	
Termine previsto per la razionalizzazione ⁽¹³⁾	
Dichiarazione di Cessione a titolo oneroso in Revisione straordinaria ⁽¹⁴⁾	No
Note*	

⁽⁹⁾ Compilare il campo solo se nel campo “Società controllata da una quotata” è stato scelto “sì”.

⁽¹⁰⁾ Compilare il campo se “Attività svolta dalla Partecipata” precedentemente selezionata è “Realizzazione e gestione di opera pubblica ovvero organizzazione e gestione di servizio di interesse generale tramite PPP (Art.4, c.2, lett. c)”.

⁽¹¹⁾ Compilare il campo se “Tipo di controllo” è stato selezionato elemento diverso da “nessuno”.

⁽¹²⁾ La compilazione del campo non è richiesta per le società in liquidazione, per quelle soggette a procedure concorsuali e per i GAL.

⁽¹³⁾ Campo obbligatorio se per “Esito della revisione periodica” è stato selezionato “Razionalizzazione”.

⁽¹⁴⁾ Nel campo l'Amministrazione deve specificare se nel provvedimento di revisione straordinaria, adottato ai sensi dell'art. 24 del TUSP, era stato indicato l'esito “Cessione a titolo oneroso”. La compilazione non è richiesta se la società è in liquidazione, è soggetta a procedura concorsuale, è un GAL o nel caso in cui nel campo “Attività svolta dalla partecipata” sia stato selezionato “Coordinamento e attuazione patti territoriali e contratti d'area ex delibera CIPE 21/03/1997 (Art. 26, c.7) oppure “Gestione delle case da gioco – società già costituita e autorizzata alla data del 23/09/2016 (art. 26, c. 12 sexies)”.

* Campo con compilazione facoltativa.

DATI ANAGRAFICI DELLA PARTECIPATA

NOME DEL CAMPO	Indicazioni per la compilazione
Codice Fiscale	01507110540
Denominazione	AMUB MAGIONE S.P.A.
Data di costituzione della partecipata	07/03/1985
Forma giuridica	Società per azioni
Tipo di fondazione	
Altra forma giuridica	
Stato di attività della partecipata	attiva
Data di inizio della procedura ⁽¹⁾	
Società con azioni quotate in mercati regolamentati ⁽²⁾	no
Società che ha emesso strumenti finanziari quotati in mercati regolamentati (ex TUSP) ⁽²⁾	no
La società è un GAL ⁽²⁾	no
La società è una "Società benefit" ⁽³⁾	sì

⁽¹⁾ Compilare solo se nel campo "stato di attività della partecipata" è stato indicato che sono in corso procedure di liquidazione oppure procedure concorsuali.

⁽²⁾ Nell'applicativo le società con azioni quotate e quelle emittenti strumenti finanziari quotati in mercati regolamentati ("società quotate ex TUSP") e i Gruppi di Azione Locale (GAL) sono individuati mediante elenchi ufficiali.

⁽³⁾ La "società benefit" è una società che nell'esercizio di una attività economica persegue, oltre allo scopo di dividerne gli utili, una o più finalità di beneficio comune e opera in modo responsabile, sostenibile e trasparente nei confronti di persone, comunità, territori e ambiente, beni ed attività culturali e sociali, enti e associazioni ed altri portatori di interesse. Tali finalità devono essere indicate specificatamente nell'oggetto sociale della società. La "società benefit" redige annualmente una relazione concernente il perseguimento del beneficio comune, da allegare al bilancio societario e da pubblicare nel proprio sito Internet (cfr. art. 1, commi 376 – 384, L. n. 208/2015).

SEDE LEGALE DELLA PARTECIPATA

NOME DEL CAMPO	Indicazioni per la compilazione
Stato	Italia
Provincia	PERUGIA
Comune	Magione (PG)
CAP*	06063
Indirizzo*	Via Santa Giuliana, 82
Telefono*	075 840303
FAX*	075 841357
Email*	amubmagionespa@pec.it

* campo con compilazione facoltativa

SETTORE DI ATTIVITÀ DELLA PARTECIPATA

Indicare il settore ATECO rappresentativo dell'attività svolta. Nel caso in cui i settori siano più di uno, indicarli in ordine decrescente di importanza.

Dal 1° aprile 2025 è entrata in vigore la classificazione ATECO 2025. L'applicativo gestirà sia i vecchi (ATECO 2022) che i nuovi codici (ATECO 2025), ricordando che per le società, nella maggior parte dei casi, le informazioni di anagrafica, incluse quelle relative al settore di attività, sono acquisite dal Registro delle Imprese (nel quale i codici ATECO sono stati automaticamente riclassificati).

Il seguente file riporta la classificazione ATECO 2022 e ATECO 2025 con il dettaglio delle modifiche intervenute:

<https://www.istat.it/wp-content/uploads/2025/03/Sintesi-modifiche-struttura-ATECO-2025.xlsx>.

Per approfondimenti sulla classificazione Ateco si rimanda al link:

<https://www.istat.it/classificazione/ateco-2025/>

NOME DEL CAMPO	Indicazioni per la compilazione
Attività 1	R.93.11.3 - Gestione di impianti sportivi polivalenti
Attività 2	R.93.11.9 - Gestione di altri impianti sportivi nca
Attività 3	R.93.19.1 - Enti e organizzazioni sportive, promozione di eventi sportivi
Attività 4	R.93.29.9 - Altre attività di intrattenimento e di divertimento nca

ULTERIORI INFORMAZIONI SULLA PARTECIPATA*

NOME DEL CAMPO	Indicazioni per la compilazione
Società in house	no
Previsione nello statuto di limiti sul fatturato ⁽⁴⁾	
Società contenuta nell'allegato A al D.Lgs. n. 175/2016	no
Società a partecipazione pubblica di diritto singolare (art.1, c. 4, lett. A) [#]	no
Riferimento normativo società di diritto singolare ⁽⁴⁾	
Società a controllo pubblico che adotta un sistema di contabilità analitica e separata per le attività oggetto di diritti speciali o esclusivi svolte insieme ad altre attività in regime di mercato [§]	no
Specificare se le regole per la contabilità separata sono dettate da:	
Società esclusa dall'applicazione dell'art. 4 con DPCM (art. 4, c. 9)	no
Società esclusa dall'applicazione dell'art. 4 con provvedimento del Presidente della Regione o delle Prov. Autonome (art. 4, c. 9)	no
Riferimento normativo atto esclusione ⁽⁵⁾	

* La compilazione della Sezione "Ulteriori Informazioni sulla partecipata" non è richiesta per "società quotate ex TUSP", se la società è un GAL oppure se lo stato di attività della società è "in liquidazione" o "soggetta a procedure concorsuali".

⁽⁴⁾ Compilare il campo solo se nel campo precedente è stato scelto "sì"

⁽⁵⁾ Compilare il campo solo se in uno dei campi precedenti è stato scelto "sì"

[#] Per la nozione giuridica di "società a partecipazione pubblica di diritto singolare" di cui all'art. 1, comma 4, del TUSP, si veda l'orientamento della Struttura di monitoraggio disponibile sul sito del Ministero dell'Economia e delle Finanze al seguente link:

https://www.de.mef.gov.it/export/sites/sitodt/modules/documenti_it/patrimonio_pubblico/patrimonio_pa/Orientamento_del_18_novembre_2019_xSocietx_a_partecipazione_pubblica_di_diritto_singolarex.pdf

[§] Occorre selezionare "SI" se la società è a **controllo pubblico** (esercitato da una o più pubbliche amministrazioni congiuntamente), svolge attività economiche protette da **diritti speciali o esclusivi**, insieme con altre attività svolte in regime di economia di mercato ed ha adottato un sistema di **contabilità analitica e separata** secondo le indicazioni dettate dal MEF con la direttiva del 9 settembre 2019 (ai sensi del dell'art.6, c.1, TUSP) ovvero secondo le indicazioni dettate dall'Autorità di settore. Si ricorda che per diritti esclusivi o speciali si intendono i diritti concessi da un'autorità competente mediante una disposizione legislativa o regolamentare o disposizione amministrativa pubblicata, avente l'effetto di riservare, rispettivamente, a uno o più operatori economici l'esercizio di un'attività e di incidere sostanzialmente sulla capacità di altri operatori economici di esercitare tale attività.

DATI DI BILANCIO PER LA VERIFICA TUSP*

NOME DEL CAMPO	Anno 2024
Tipologia di attività svolta	Attività produttive di beni e servizi
Numero medio di dipendenti	10
Numero dei componenti dell'organo di amministrazione	4
Compenso dei componenti dell'organo di amministrazione	56.558
Numero dei componenti dell'organo di controllo	1
Compenso dei componenti dell'organo di controllo	3.609

NOME DEL CAMPO	2024	2023	2022	2021	2020
Approvazione bilancio	sì	sì	sì	sì	sì
Risultato d'esercizio	79.867	125.210	132.854	94.474	62.778

* La compilazione della Sezione "Dati di bilancio per la verifica TUSP" non è richiesta per le "società quotate ex TUSP", se lo stato di attività della società è "in liquidazione" o "soggetta a procedure concorsuali".

ATTENZIONE: l'applicativo richiede la compilazione esclusivamente di una delle seguenti quattro sotto-sezioni di "DATI DI BILANCIO PER LA VERIFICA TUSP".

1. Attività produttive di beni e servizi o Distretti tecnologici

Compilare la seguente sotto-sezione se la "Tipologia di attività svolta" dalla partecipata è: "Attività produttive di beni e servizi" o "**Attività di promozione e sviluppo di progetti di ricerca finanziati (Distretti tecnologici)**".

NOME DEL CAMPO	2024	2023	2022
A1) Ricavi delle vendite e delle prestazioni	1.320.658	1.386.022	1.244.494
A5) Altri Ricavi e Proventi	110.282	26.977	24.136
di cui Contributi in conto esercizio	0	0	5.206

2. Attività di Holding

Compilare la seguente sotto-sezione se la "Tipologia di attività svolta" dalla partecipata è: "**Attività consistenti nell'assunzione di partecipazioni in società esercenti attività diverse da quella creditizia e finanziaria (Holding)**".

NOME DEL CAMPO	2024	2023	2022
A1) Ricavi delle vendite e delle prestazioni			
A5) Altri Ricavi e Proventi			
di cui Contributi in conto esercizio			
C15) Proventi da partecipazioni			
C16) Altri proventi finanziari			
C17 bis) Utili e perdite su cambi			
D18 a) Rettifiche di valore di attività finanziarie - Rivalutazioni di partecipazioni			

3. Attività bancarie e finanziarie

Compilare la seguente sotto-sezione se la “*Tipologia di attività svolta*” dalla partecipata è: “**Attività bancarie e finanziarie**”.

NOME DEL CAMPO	2024	2023	2022
Interessi attivi e proventi assimilati			
Commissioni attive			

4. Attività assicurative

Compilare la seguente sotto-sezione se la “*Tipologia di attività svolta*” dalla partecipata è: “**Attività assicurative**”.

NOME DEL CAMPO	2024	2023	2022
I.1 Conto Tecnico dei rami danni - Premi di competenza, al netto delle cessioni in riassicurazione			
I.3 Conto Tecnico dei rami danni - Altri proventi tecnici, al netto delle cessioni in riassicurazione			
II.1 Conto Tecnico dei rami vita - Premi dell'esercizio, al netto delle cessioni in riassicurazione			
II.4 Conto Tecnico dei rami vita - Altri proventi tecnici, al netto delle cessioni in riassicurazione			

QUOTA DI POSSESSO (quota diretta e/o indiretta)

NOME DEL CAMPO	Indicazioni per la compilazione
Tipologia di Partecipazione	Partecipazione diretta
Quota diretta ⁽⁶⁾	3,58%
Codice Fiscale Tramite ⁽⁷⁾	
Denominazione Tramite (organismo) ⁽⁷⁾	
Quota detenuta dalla Tramite nella società ⁽⁸⁾	

⁽⁶⁾ Se la partecipazione è diretta o sia diretta che indiretta, inserire la quota detenuta direttamente dall'Amministrazione nella società.

⁽⁷⁾ Compilare se per “Tipologia di Partecipazione” è stato indicato “Partecipazione Indiretta” o “Partecipazione diretta e indiretta”. Inserire CF e denominazione dell'ultima “tramite” attraverso la quale la società è indirettamente partecipata dall'Amministrazione.

⁽⁸⁾ Inserire la quota di partecipazione che la “tramite” detiene nella società.

QUOTA DI POSSESSO – TIPO DI CONTROLLO

Indicare il tipo di controllo* esercitato dall'Amministrazione sulla partecipata. Ai fini del controllo è necessario tener conto, oltre che della quota diretta, anche di eventuali quote indirette detenute dall'Amministrazione nella partecipata.

Nel caso di società partecipata indirettamente, in via generale, inserire il tipo di controllo esercitato dall'Amministrazione sulla “tramite”.

NOME DEL CAMPO	Indicazioni per la compilazione
Tipo di controllo*	nessuno

*Per la definizione di controllo si rinvia all'atto di [orientamento del 15 febbraio 2018](#) emanato della Struttura di indirizzo, monitoraggio e controllo sull'attuazione del TUSP e alla deliberazione della Corte dei conti, Sezioni riunite in sede di controllo, 20 giugno 2019, n. 11/SSRRCO/QMIG/19.

INFORMAZIONI ED ESITO PER LA RAZIONALIZZAZIONE

NOME DEL CAMPO	Indicazioni per la compilazione
Partecipazione ancora detenuta alla data di adozione del provvedimento	Sì

Se la partecipazione è ancora detenuta alla data di adozione del provvedimento continuare con la compilazione dei campi di seguito riportati. Altrimenti, se la partecipazione non è più detenuta alla data di adozione del provvedimento, deve essere compilata la scheda “Partecipazione non più detenuta” in base alla tipologia della razionalizzazione realizzata.

Società controllata da una quotata	No
CF della società quotata controllante ⁽⁹⁾	
Denominazione della società quotata controllante ⁽⁹⁾	
Attività svolta dalla Partecipata	attività diversa dalle precedenti
Descrizione dell'attività	Gestione impianto sportivo “Autodromo dell'Umbria” con organizzazione prove libere, test e gare automobilistiche e motociclistiche. Organizzazione dei Corsi di Guida Sicura
Quota % di partecipazione detenuta dal soggetto privato ⁽¹⁰⁾	
Svolgimento di attività analoghe a quelle svolte da altre società (art.20, c.2 lett. c)	no
Necessità di contenimento dei costi di funzionamento (art.20, c.2 lett. f)	no
Necessità di aggregazione di società (art.20, c.2 lett. g)	no
L'Amministrazione ha fissato, con proprio provvedimento, obiettivi specifici sui costi di funzionamento della partecipata? (art.19, c, 5) ⁽¹¹⁾	no
Esito della revisione periodica ⁽¹²⁾	razionalizzazione
Modalità (razionalizzazione) ⁽¹³⁾	cessione della partecipazione a titolo oneroso
Termine previsto per la razionalizzazione ⁽¹³⁾	Entro 2026
Dichiarazione di Cessione a titolo oneroso in Revisione straordinaria ⁽¹⁴⁾	Sì
Note*	E' in corso di perfezionamento la procedura per la cessione della partecipazione come disposta nei precedenti piani.

⁽⁹⁾ Compilare il campo solo se nel campo “Società controllata da una quotata” è stato scelto “sì”.

⁽¹⁰⁾ Compilare il campo se “Attività svolta dalla Partecipata” precedentemente selezionata è “Realizzazione e gestione di opera pubblica ovvero organizzazione e gestione di servizio di interesse generale tramite PPP (Art.4, c.2, lett. c)”.

⁽¹¹⁾ Compilare il campo se “Tipo di controllo” è stato selezionato elemento diverso da “nessuno”.

⁽¹²⁾ La compilazione del campo non è richiesta per le società in liquidazione, per quelle soggette a procedure concorsuali e per i GAL.

⁽¹³⁾ Campo obbligatorio se per “Esito della revisione periodica” è stato selezionato “Razionalizzazione”.

⁽¹⁴⁾ Nel campo l'Amministrazione deve specificare se nel provvedimento di revisione straordinaria, adottato ai sensi dell'art. 24 del TUSP, era stato indicato l'esito “Cessione a titolo oneroso”. La compilazione non è richiesta se la società è in liquidazione, è soggetta a procedura concorsuale, è un GAL o nel caso in cui nel campo “Attività svolta dalla partecipata” sia stato selezionato “Coordinamento e attuazione patti territoriali e contratti d'area ex delibera CIPE 21/03/1997 (Art. 26, c.7) oppure “Gestione delle case da gioco – società già costituita e autorizzata alla data del 23/09/2016 (art. 26, c. 12 sexies)”.

* Campo con compilazione facoltativa.

DATI ANAGRAFICI DELLA PARTECIPATA

NOME DEL CAMPO	Indicazioni per la compilazione
Codice Fiscale	02413050549
Denominazione	CONSORZIO VALTIBERINA PRODUCE SCARL IN LIQUIDAZIONE
Data di costituzione della partecipata	03/12/1999
Forma giuridica	Società consortile a responsabilità limitata
Tipo di fondazione	
Altra forma giuridica	
Stato di attività della partecipata	in liquidazione volontaria o scioglimento
Data di inizio della procedura ⁽¹⁾	07/08/2017
Società con azioni quotate in mercati regolamentati ⁽²⁾	no
Società che ha emesso strumenti finanziari quotati in mercati regolamentati (ex TUSP) ⁽²⁾	no
La società è un GAL ⁽²⁾	no
La società è una "Società benefit" ⁽³⁾	no

⁽¹⁾ Compilare solo se nel campo "stato di attività della partecipata" è stato indicato che sono in corso procedure di liquidazione oppure procedure concorsuali.

⁽²⁾ Nell'applicativo le società con azioni quotate e quelle emittenti strumenti finanziari quotati in mercati regolamentati ("società quotate ex TUSP") e i Gruppi di Azione Locale (GAL) sono individuati mediante elenchi ufficiali.

⁽³⁾ La "società benefit" è una società che nell'esercizio di una attività economica persegue, oltre allo scopo di dividerne gli utili, una o più finalità di beneficio comune e opera in modo responsabile, sostenibile e trasparente nei confronti di persone, comunità, territori e ambiente, beni ed attività culturali e sociali, enti e associazioni ed altri portatori di interesse. Tali finalità devono essere indicate specificatamente nell'oggetto sociale della società. La "società benefit" redige annualmente una relazione concernente il perseguimento del beneficio comune, da allegare al bilancio societario e da pubblicare nel proprio sito Internet (cfr. art. 1, commi 376 – 384, L. n. 208/2015).

SEDE LEGALE DELLA PARTECIPATA

NOME DEL CAMPO	Indicazioni per la compilazione
Stato	Italia
Provincia	PERUGIA
Comune	Città di Castello (PG)
CAP*	06012
Indirizzo*	Via Elio Vittorini , 23
Telefono*	
FAX*	
Email*	consvalpro@pec.it

* campo con compilazione facoltativa

SETTORE DI ATTIVITÀ DELLA PARTECIPATA

Indicare il settore ATECO rappresentativo dell'attività svolta. Nel caso in cui i settori siano più di uno, indicarli in ordine decrescente di importanza.

Dal 1° aprile 2025 è entrata in vigore la classificazione ATECO 2025. L'applicativo gestirà sia i vecchi (ATECO 2022) che i nuovi codici (ATECO 2025), ricordando che per le società, nella maggior parte dei casi, le informazioni di anagrafica, incluse quelle relative al settore di attività, sono acquisite dal Registro delle Imprese (nel quale i codici ATECO sono stati automaticamente riclassificati).

Il seguente file riporta la classificazione ATECO 2022 e ATECO 2025 con il dettaglio delle modifiche intervenute:

<https://www.istat.it/wp-content/uploads/2025/03/Sintesi-modifiche-struttura-ATECO-2025.xlsx>.

Per approfondimenti sulla classificazione Ateco si rimanda al link:

<https://www.istat.it/classificazione/ateco-2025/>

NOME DEL CAMPO	Indicazioni per la compilazione
Attività 1	L.68.20.01 - Locazione immobiliare di beni propri o in leasing (affitto)
Attività 2	M.70.22.09 - Altre attività di consulenza imprenditoriale e altra consulenza amministrativo-gestionale e pianificazione aziendale
Attività 3	
Attività 4	

SCHEDA REVISIONE PERIODICA DELLE PARTECIPAZIONI DETENUTE AL 31/12/2024

ULTERIORI INFORMAZIONI SULLA PARTECIPATA *

NOME DEL CAMPO	Indicazioni per la compilazione
Società in house	/
Previsione nello statuto di limiti sul fatturato ⁽⁴⁾	/
Società contenuta nell'allegato A al D.Lgs. n. 175/2016	/
Società a partecipazione pubblica di diritto singolare (art.1, c. 4, lett. A) [#]	/
Riferimento normativo società di diritto singolare ⁽⁴⁾	/
Società a controllo pubblico che adotta un sistema di contabilità analitica e separata per le attività oggetto di diritti speciali o esclusivi svolte insieme ad altre attività in regime di mercato [§]	/
Specificare se le regole per la contabilità separata sono dettate da:	/
Società esclusa dall'applicazione dell'art. 4 con DPCM (art. 4, c. 9)	/
Società esclusa dall'applicazione dell'art. 4 con provvedimento del Presidente della Regione o delle Prov. Autonome (art. 4, c. 9)	/
Riferimento normativo atto esclusione ⁽⁵⁾	

* La compilazione della Sezione "Ulteriori Informazioni sulla partecipata" non è richiesta per "società quotate ex TUSP", se la società è un GAL oppure se lo stato di attività della società è "in liquidazione" o "soggetta a procedure concorsuali".

⁽⁴⁾ Compilare il campo solo se nel campo precedente è stato scelto "sì"

⁽⁵⁾ Compilare il campo solo se in uno dei campi precedenti è stato scelto "sì"

[#] Per la nozione giuridica di "società a partecipazione pubblica di diritto singolare" di cui all'art. 1, comma 4, del TUSP, si veda l'orientamento della Struttura di monitoraggio disponibile sul sito del Ministero dell'Economia e delle Finanze al seguente link:

https://www.de.mef.gov.it/export/sites/sitodt/modules/documenti_it/patrimonio_pubblico/patrimonio_pa/Orientamento_del_18_novembre_2019_xSocietx_a_partecipazione_pubblica_di_diritto_singolarex.pdf

[§] Occorre selezionare "SI" se la società è a **controllo pubblico** (esercitato da una o più pubbliche amministrazioni congiuntamente), svolge attività economiche protette da **diritti speciali o esclusivi**, insieme con altre attività svolte in regime di economia di mercato ed ha adottato un sistema di **contabilità analitica e separata** secondo le indicazioni dettate dal MEF con la direttiva del 9 settembre 2019 (ai sensi del dell'art.6, c.1, TUSP) ovvero secondo le indicazioni dettate dall'Autorità di settore. Si ricorda che per diritti esclusivi o speciali si intendono i diritti concessi da un'autorità competente mediante una disposizione legislativa o regolamentare o disposizione amministrativa pubblicata, avente l'effetto di riservare, rispettivamente, a uno o più operatori economici l'esercizio di un'attività e di incidere sostanzialmente sulla capacità di altri operatori economici di esercitare tale attività.

DATI DI BILANCIO PER LA VERIFICA TUSP*

NOME DEL CAMPO	Anno 2024
Tipologia di attività svolta	/
Numero medio di dipendenti	/
Numero dei componenti dell'organo di amministrazione	/
Compenso dei componenti dell'organo di amministrazione	/
Numero dei componenti dell'organo di controllo	/
Compenso dei componenti dell'organo di controllo	/

NOME DEL CAMPO	2024	2023	2022	2021	2020
Approvazione bilancio	/	/	/	/	/
Risultato d'esercizio	/	/	/	/	/

* La compilazione della Sezione "Dati di bilancio per la verifica TUSP" non è richiesta per le "società quotate ex TUSP", se lo stato di attività della società è "in liquidazione" o "soggetta a procedure concorsuali".

ATTENZIONE: l'applicativo richiede la compilazione esclusivamente di una delle seguenti quattro sotto-sezioni di "DATI DI BILANCIO PER LA VERIFICA TUSP".

1. Attività produttive di beni e servizi o Distretti tecnologici

Compilare la seguente sotto-sezione se la "Tipologia di attività svolta" dalla partecipata è: "Attività produttive di beni e servizi" o "**Attività di promozione e sviluppo di progetti di ricerca finanziati (Distretti tecnologici)**".

NOME DEL CAMPO	2024	2023	2022
A1) Ricavi delle vendite e delle prestazioni			
A5) Altri Ricavi e Proventi			
di cui Contributi in conto esercizio			

2. Attività di Holding

Compilare la seguente sotto-sezione se la "Tipologia di attività svolta" dalla partecipata è: "**Attività consistenti nell'assunzione di partecipazioni in società esercenti attività diverse da quella creditizia e finanziaria (Holding)**".

NOME DEL CAMPO	2024	2023	2022
A1) Ricavi delle vendite e delle prestazioni			
A5) Altri Ricavi e Proventi			
di cui Contributi in conto esercizio			
C15) Proventi da partecipazioni			
C16) Altri proventi finanziari			
C17 bis) Utili e perdite su cambi			
D18 a) Rettifiche di valore di attività finanziarie - Rivalutazioni di partecipazioni			

3. Attività bancarie e finanziarie

Compilare la seguente sotto-sezione se la “*Tipologia di attività svolta*” dalla partecipata è: “**Attività bancarie e finanziarie**”.

NOME DEL CAMPO	2024	2023	2022
Interessi attivi e proventi assimilati			
Commissioni attive			

4. Attività assicurative

Compilare la seguente sotto-sezione se la “*Tipologia di attività svolta*” dalla partecipata è: “**Attività assicurative**”.

NOME DEL CAMPO	2024	2023	2022
I.1 Conto Tecnico dei rami danni - Premi di competenza, al netto delle cessioni in riassicurazione			
I.3 Conto Tecnico dei rami danni - Altri proventi tecnici, al netto delle cessioni in riassicurazione			
II.1 Conto Tecnico dei rami vita - Premi dell'esercizio, al netto delle cessioni in riassicurazione			
II.4 Conto Tecnico dei rami vita - Altri proventi tecnici, al netto delle cessioni in riassicurazione			

QUOTA DI POSSESSO (quota diretta e/o indiretta)

NOME DEL CAMPO	Indicazioni per la compilazione
Tipologia di Partecipazione	Partecipazione diretta e indiretta
Quota diretta ⁽⁶⁾	4,21%
Codice Fiscale Tramite ⁽⁷⁾	00267120541
Denominazione Tramite (organismo) ⁽⁷⁾	SVILUPPUMBRIA S.p.A.
Quota detenuta dalla Tramite nella società ⁽⁸⁾	4,21%

⁽⁶⁾ Se la partecipazione è diretta o sia diretta che indiretta, inserire la quota detenuta direttamente dall'Amministrazione nella società.

⁽⁷⁾ Compilare se per “Tipologia di Partecipazione” è stato indicato “Partecipazione Indiretta” o “Partecipazione diretta e indiretta”. Inserire CF e denominazione dell'ultima “tramite” attraverso la quale la società è indirettamente partecipata dall'Amministrazione.

⁽⁸⁾ Inserire la quota di partecipazione che la “tramite” detiene nella società.

QUOTA DI POSSESSO – TIPO DI CONTROLLO

Indicare il tipo di controllo* esercitato dall'Amministrazione sulla partecipata. Ai fini del controllo è necessario tener conto, oltre che della quota diretta, anche di eventuali quote indirette detenute dall'Amministrazione nella partecipata.

Nel caso di società partecipata indirettamente, in via generale, inserire il tipo di controllo esercitato dall'Amministrazione sulla “tramite”.

NOME DEL CAMPO	Indicazioni per la compilazione
Tipo di controllo*	nessuno

*Per la definizione di controllo si rinvia all'atto di [orientamento del 15 febbraio 2018](#) emanato della Struttura di indirizzo, monitoraggio e controllo sull'attuazione del TUSP e alla deliberazione della Corte dei conti, Sezioni riunite in sede di controllo, 20 giugno 2019, n. 11/SSRRCO/QMIG/19.

INFORMAZIONI ED ESITO PER LA RAZIONALIZZAZIONE

NOME DEL CAMPO	Indicazioni per la compilazione
Partecipazione ancora detenuta alla data di adozione del provvedimento	Sì

Se la partecipazione è ancora detenuta alla data di adozione del provvedimento continuare con la compilazione dei campi di seguito riportati. Altrimenti, se la partecipazione non è più detenuta alla data di adozione del provvedimento, deve essere compilata la scheda “Partecipazione non più detenuta” in base alla tipologia della razionalizzazione realizzata.

Società controllata da una quotata	No
CF della società quotata controllante ⁽⁹⁾	
Denominazione della società quotata controllante ⁽⁹⁾	
Attività svolta dalla Partecipata	attività diversa dalle precedenti
Descrizione dell'attività	Locazione di immobili propri-servizi per lo sviluppo commerciale e produttivo delle imprese – GESTIONE DELLA LIQUIDAZIONE
Quota % di partecipazione detenuta dal soggetto privato ⁽¹⁰⁾	
Svolgimento di attività analoghe a quelle svolte da altre società (art.20, c.2 lett. c)	no
Necessità di contenimento dei costi di funzionamento (art.20, c.2 lett. f)	no
Necessità di aggregazione di società (art.20, c.2 lett. g)	no
L'Amministrazione ha fissato, con proprio provvedimento, obiettivi specifici sui costi di funzionamento della partecipata? (art.19, c, 5) ⁽¹¹⁾	
Esito della revisione periodica ⁽¹²⁾	
Modalità (razionalizzazione) ⁽¹³⁾	
Termine previsto per la razionalizzazione ⁽¹³⁾	
Dichiarazione di Cessione a titolo oneroso in Revisione straordinaria ⁽¹⁴⁾	
Note*	Procedura di liquidazione in corso

⁽⁹⁾ Compilare il campo solo se nel campo “Società controllata da una quotata” è stato scelto “sì”.

⁽¹⁰⁾ Compilare il campo se “Attività svolta dalla Partecipata” precedentemente selezionata è “Realizzazione e gestione di opera pubblica ovvero organizzazione e gestione di servizio di interesse generale tramite PPP (Art.4, c.2, lett. c)”.

⁽¹¹⁾ Compilare il campo se “Tipo di controllo” è stato selezionato elemento diverso da “nessuno”.

⁽¹²⁾ La compilazione del campo non è richiesta per le società in liquidazione, per quelle soggette a procedure concorsuali e per i GAL.

⁽¹³⁾ Campo obbligatorio se per “Esito della revisione periodica” è stato selezionato “Razionalizzazione”.

⁽¹⁴⁾ Nel campo l'Amministrazione deve specificare se nel provvedimento di revisione straordinaria, adottato ai sensi dell'art. 24 del TUSP, era stato indicato l'esito “Cessione a titolo oneroso”. La compilazione non è richiesta se la società è in liquidazione, è soggetta a procedura concorsuale, è un GAL o nel caso in cui nel campo “Attività svolta dalla partecipata” sia stato selezionato “Coordinamento e attuazione patti territoriali e contratti d'area ex delibera CIPE 21/03/1997 (Art. 26, c.7) oppure “Gestione delle case da gioco – società già costituita e autorizzata alla data del 23/09/2016 (art. 26, c. 12 sexies)”.

* Campo con compilazione facoltativa.

DATI ANAGRAFICI DELLA PARTECIPATA

NOME DEL CAMPO	Indicazioni per la compilazione
Codice Fiscale	02391100548
Denominazione	VALNESTORE SVILUPPO S.R.L. IN LIQUIDAZIONE
Data di costituzione della partecipata	13/05/1999
Forma giuridica	Società a responsabilità limitata
Tipo di fondazione	
Altra forma giuridica	
Stato di attività della partecipata	CESSATA
Data di inizio della procedura ⁽¹⁾	
Società con azioni quotate in mercati regolamentati ⁽²⁾	
Società che ha emesso strumenti finanziari quotati in mercati regolamentati (ex TUSP) ⁽²⁾	
La società è un GAL ⁽²⁾	
La società è una "Società benefit" ⁽³⁾	

⁽¹⁾ Compilare solo se nel campo "stato di attività della partecipata" è stato indicato che sono in corso procedure di liquidazione oppure procedure concorsuali.

⁽²⁾ Nell'applicativo le società con azioni quotate e quelle emittenti strumenti finanziari quotati in mercati regolamentati ("società quotate ex TUSP") e i Gruppi di Azione Locale (GAL) sono individuati mediante elenchi ufficiali.

⁽³⁾ La "società benefit" è una società che nell'esercizio di una attività economica persegue, oltre allo scopo di dividerne gli utili, una o più finalità di beneficio comune e opera in modo responsabile, sostenibile e trasparente nei confronti di persone, comunità, territori e ambiente, beni ed attività culturali e sociali, enti e associazioni ed altri portatori di interesse. Tali finalità devono essere indicate specificatamente nell'oggetto sociale della società. La "società benefit" redige annualmente una relazione concernente il perseguimento del beneficio comune, da allegare al bilancio societario e da pubblicare nel proprio sito Internet (cfr. art. 1, commi 376 – 384, L. n. 208/2015).

SEDE LEGALE DELLA PARTECIPATA

NOME DEL CAMPO	Indicazioni per la compilazione
Stato	Italia
Provincia	PERUGIA
Comune	PANICALE (Pg)
CAP*	06064
Indirizzo*	Via Pamiro Togliatti 1/C
Telefono*	
FAX*	
Email*	valnestoresvilupposrl@pec.it

* campo con compilazione facoltativa

SETTORE DI ATTIVITÀ DELLA PARTECIPATA

Indicare il settore ATECO rappresentativo dell'attività svolta. Nel caso in cui i settori siano più di uno, indicarli in ordine decrescente di importanza.

Dal 1° aprile 2025 è entrata in vigore la classificazione ATECO 2025. L'applicativo gestirà sia i vecchi (ATECO 2022) che i nuovi codici (ATECO 2025), ricordando che per le società, nella maggior parte dei casi, le informazioni di anagrafica, incluse quelle relative al settore di attività, sono acquisite dal Registro delle Imprese (nel quale i codici ATECO sono stati automaticamente riclassificati).

Il seguente file riporta la classificazione ATECO 2022 e ATECO 2025 con il dettaglio delle modifiche intervenute:

<https://www.istat.it/wp-content/uploads/2025/03/Sintesi-modifiche-struttura-ATECO-2025.xlsx>.

Per approfondimenti sulla classificazione Ateco si rimanda al link:

<https://www.istat.it/classificazione/ateco-2025/>

NOME DEL CAMPO	Indicazioni per la compilazione
Attività 1	
Attività 2	
Attività 3	
Attività 4	

ULTERIORI INFORMAZIONI SULLA PARTECIPATA *

NOME DEL CAMPO	Indicazioni per la compilazione
Società in house	/
Previsione nello statuto di limiti sul fatturato ⁽⁴⁾	/
Società contenuta nell'allegato A al D.Lgs. n. 175/2016	/
Società a partecipazione pubblica di diritto singolare (art.1, c. 4, lett. A) [#]	/
Riferimento normativo società di diritto singolare ⁽⁴⁾	/
Società a controllo pubblico che adotta un sistema di contabilità analitica e separata per le attività oggetto di diritti speciali o esclusivi svolte insieme ad altre attività in regime di mercato [§]	/
Specificare se le regole per la contabilità separata sono dettate da:	/
Società esclusa dall'applicazione dell'art. 4 con DPCM (art. 4, c. 9)	/
Società esclusa dall'applicazione dell'art. 4 con provvedimento del Presidente della Regione o delle Prov. Autonome (art. 4, c. 9)	/
Riferimento normativo atto esclusione ⁽⁵⁾	

* La compilazione della Sezione "Ulteriori Informazioni sulla partecipata" non è richiesta per "società quotate ex TUSP", se la società è un GAL oppure se lo stato di attività della società è "in liquidazione" o "soggetta a procedure concorsuali".

⁽⁴⁾ Compilare il campo solo se nel campo precedente è stato scelto "sì"

⁽⁵⁾ Compilare il campo solo se in uno dei campi precedenti è stato scelto "sì"

[#] Per la nozione giuridica di "società a partecipazione pubblica di diritto singolare" di cui all'art. 1, comma 4, del TUSP, si veda l'orientamento della Struttura di monitoraggio disponibile sul sito del Ministero dell'Economia e delle Finanze al seguente link:

https://www.de.mef.gov.it/export/sites/sitodt/modules/documenti_it/patrimonio_pubblico/patrimonio_pa/Orientamento_del_18_novembre_2019_xSocietx_a_partecipazione_pubblica_di_diritto_singolarex.pdf

[§] Occorre selezionare "SI" se la società è a **controllo pubblico** (esercitato da una o più pubbliche amministrazioni congiuntamente), svolge attività economiche protette da **diritti speciali o esclusivi**, insieme con altre attività svolte in regime di economia di mercato ed ha adottato un sistema di **contabilità analitica e separata** secondo le indicazioni dettate dal MEF con la direttiva del 9 settembre 2019 (ai sensi del dell'art.6, c.1, TUSP) ovvero secondo le indicazioni dettate dall'Autorità di settore. Si ricorda che per diritti esclusivi o speciali si intendono i diritti concessi da un'autorità competente mediante una disposizione legislativa o regolamentare o disposizione amministrativa pubblicata, avente l'effetto di riservare, rispettivamente, a uno o più operatori economici l'esercizio di un'attività e di incidere sostanzialmente sulla capacità di altri operatori economici di esercitare tale attività.

DATI DI BILANCIO PER LA VERIFICA TUSP*

NOME DEL CAMPO	Anno 2024
Tipologia di attività svolta	/
Numero medio di dipendenti	/
Numero dei componenti dell'organo di amministrazione	/
Compenso dei componenti dell'organo di amministrazione	/
Numero dei componenti dell'organo di controllo	/
Compenso dei componenti dell'organo di controllo	/

NOME DEL CAMPO	2024	2023	2022	2021	2020
Approvazione bilancio	/	/	/	/	/
Risultato d'esercizio	/	/	/	/	/

* La compilazione della Sezione "Dati di bilancio per la verifica TUSP" non è richiesta per le "società quotate ex TUSP", se lo stato di attività della società è "in liquidazione" o "soggetta a procedure concorsuali".

ATTENZIONE: l'applicativo richiede la compilazione esclusivamente di una delle seguenti quattro sotto-sezioni di "DATI DI BILANCIO PER LA VERIFICA TUSP".

1. Attività produttive di beni e servizi o Distretti tecnologici

Compilare la seguente sotto-sezione se la "Tipologia di attività svolta" dalla partecipata è: "Attività produttive di beni e servizi" o "**Attività di promozione e sviluppo di progetti di ricerca finanziati (Distretti tecnologici)**".

NOME DEL CAMPO	2024	2023	2022
A1) Ricavi delle vendite e delle prestazioni			
A5) Altri Ricavi e Proventi			
di cui Contributi in conto esercizio			

2. Attività di Holding

Compilare la seguente sotto-sezione se la "Tipologia di attività svolta" dalla partecipata è: "**Attività consistenti nell'assunzione di partecipazioni in società esercenti attività diverse da quella creditizia e finanziaria (Holding)**".

NOME DEL CAMPO	2024	2023	2022
A1) Ricavi delle vendite e delle prestazioni			
A5) Altri Ricavi e Proventi			
di cui Contributi in conto esercizio			
C15) Proventi da partecipazioni			
C16) Altri proventi finanziari			
C17 bis) Utili e perdite su cambi			
D18 a) Rettifiche di valore di attività finanziarie - Rivalutazioni di partecipazioni			

3. Attività bancarie e finanziarie

Compilare la seguente sotto-sezione se la “*Tipologia di attività svolta*” dalla partecipata è: “**Attività bancarie e finanziarie**”.

NOME DEL CAMPO	2024	2023	2022
Interessi attivi e proventi assimilati			
Commissioni attive			

4. Attività assicurative

Compilare la seguente sotto-sezione se la “*Tipologia di attività svolta*” dalla partecipata è: “**Attività assicurative**”.

NOME DEL CAMPO	2024	2023	2022
I.1 Conto Tecnico dei rami danni - Premi di competenza, al netto delle cessioni in riassicurazione			
I.3 Conto Tecnico dei rami danni - Altri proventi tecnici, al netto delle cessioni in riassicurazione			
II.1 Conto Tecnico dei rami vita - Premi dell'esercizio, al netto delle cessioni in riassicurazione			
II.4 Conto Tecnico dei rami vita - Altri proventi tecnici, al netto delle cessioni in riassicurazione			

QUOTA DI POSSESSO (quota diretta e/o indiretta)

NOME DEL CAMPO	Indicazioni per la compilazione
Tipologia di Partecipazione	Partecipazione diretta
Quota diretta ⁽⁶⁾	25%
Codice Fiscale Tramite ⁽⁷⁾	
Denominazione Tramite (organismo) ⁽⁷⁾	
Quota detenuta dalla Tramite nella società ⁽⁸⁾	

⁽⁶⁾ Se la partecipazione è diretta o sia diretta che indiretta, inserire la quota detenuta direttamente dall'Amministrazione nella società.

⁽⁷⁾ Compilare se per “Tipologia di Partecipazione” è stato indicato “Partecipazione Indiretta” o “Partecipazione diretta e indiretta”. Inserire CF e denominazione dell'ultima “tramite” attraverso la quale la società è indirettamente partecipata dall'Amministrazione.

⁽⁸⁾ Inserire la quota di partecipazione che la “tramite” detiene nella società.

QUOTA DI POSSESSO – TIPO DI CONTROLLO

Indicare il tipo di controllo* esercitato dall'Amministrazione sulla partecipata. Ai fini del controllo è necessario tener conto, oltre che della quota diretta, anche di eventuali quote indirette detenute dall'Amministrazione nella partecipata.

Nel caso di società partecipata indirettamente, in via generale, inserire il tipo di controllo esercitato dall'Amministrazione sulla “tramite”.

NOME DEL CAMPO	Indicazioni per la compilazione
Tipo di controllo*	nessuno

*Per la definizione di controllo si rinvia all'atto di [orientamento del 15 febbraio 2018](#) emanato della Struttura di indirizzo, monitoraggio e controllo sull'attuazione del TUSP e alla deliberazione della Corte dei conti, Sezioni riunite in sede di controllo, 20 giugno 2019, n. 11/SSRRCO/QMIG/19.

INFORMAZIONI ED ESITO PER LA RAZIONALIZZAZIONE

NOME DEL CAMPO	Indicazioni per la compilazione
Partecipazione ancora detenuta alla data di adozione del provvedimento	No

Se la partecipazione è ancora detenuta alla data di adozione del provvedimento continuare con la compilazione dei campi di seguito riportati. Altrimenti, se la partecipazione non è più detenuta alla data di adozione del provvedimento, deve essere compilata la scheda “Partecipazione non più detenuta” in base alla tipologia della razionalizzazione realizzata.

Società controllata da una quotata	
CF della società quotata controllante ⁽⁹⁾	
Denominazione della società quotata controllante ⁽⁹⁾	
Attività svolta dalla Partecipata	
Descrizione dell'attività	
Quota % di partecipazione detenuta dal soggetto privato ⁽¹⁰⁾	
Svolgimento di attività analoghe a quelle svolte da altre società (art.20, c.2 lett. c)	
Necessità di contenimento dei costi di funzionamento (art.20, c.2 lett. f)	
Necessità di aggregazione di società (art.20, c.2 lett. g)	
L'Amministrazione ha fissato, con proprio provvedimento, obiettivi specifici sui costi di funzionamento della partecipata? (art.19, c, 5) ⁽¹¹⁾	
Esito della revisione periodica ⁽¹²⁾	
Modalità (razionalizzazione) ⁽¹³⁾	
Termine previsto per la razionalizzazione ⁽¹³⁾	
Dichiarazione di Cessione a titolo oneroso in Revisione straordinaria ⁽¹⁴⁾	
Note*	La procedura si è conclusa, con l'approvazione del bilancio finale di liquidazione alla data del 31 dicembre 2024 . La società “Valnestore Sviluppo s.r.l. in liquidazione” è stata cancellata dal Registro delle imprese in data 17 gennaio 2025.

⁽⁹⁾ Compilare il campo solo se nel campo “Società controllata da una quotata” è stato scelto “sì”.

⁽¹⁰⁾ Compilare il campo se “Attività svolta dalla Partecipata” precedentemente selezionata è “Realizzazione e gestione di opera pubblica ovvero organizzazione e gestione di servizio di interesse generale tramite PPP (Art.4, c.2, lett. c)”.

⁽¹¹⁾ Compilare il campo se “Tipo di controllo” è stato selezionato elemento diverso da “nessuno”.

⁽¹²⁾ La compilazione del campo non è richiesta per le società in liquidazione, per quelle soggette a procedure concorsuali e per i GAL.

⁽¹³⁾ Campo obbligatorio se per “Esito della revisione periodica” è stato selezionato “Razionalizzazione”.

⁽¹⁴⁾ Nel campo l'Amministrazione deve specificare se nel provvedimento di revisione straordinaria, adottato ai sensi dell'art. 24 del TUSP, era stato indicato l'esito “Cessione a titolo oneroso”. La compilazione non è richiesta se la società è in liquidazione, è soggetta a procedura concorsuale, è un GAL o nel caso in cui nel campo “Attività svolta dalla partecipata” sia stato selezionato “Coordinamento e attuazione patti territoriali e contratti d'area ex delibera CIPE 21/03/1997 (Art. 26, c.7) oppure “Gestione delle case da gioco – società già costituita e autorizzata alla data del 23/09/2016 (art. 26, c. 12 sexies)”.

*Campo con compilazione facoltativa.

SCHEDA DI RILEVAZIONE

Partecipazioni indirette

Partecipazioni indirette detenute

tramite la società

UMBRIA TPL E MOBILITA' SPA

Dati al 31/12/2024

DATI ANAGRAFICI DELLA PARTECIPATA

NOME DEL CAMPO	Indicazioni per la compilazione
Codice Fiscale	02312220540
Denominazione	METRO' PERUGIA S.C. A R.L.
Data di costituzione della partecipata	01/06/1998
Forma giuridica	Società consortile a responsabilità limitata
Tipo di fondazione	
Altra forma giuridica	
Stato di attività della partecipata	attiva
Data di inizio della procedura ⁽¹⁾	
Società con azioni quotate in mercati regolamentati ⁽²⁾	no
Società che ha emesso strumenti finanziari quotati in mercati regolamentati (ex TUSP) ⁽²⁾	no
La società è un GAL ⁽²⁾	no
La società è una "Società benefit" ⁽³⁾	no

⁽¹⁾ Compilare solo se nel campo "stato di attività della partecipata" è stato indicato che sono in corso procedure di liquidazione oppure procedure concorsuali.

⁽²⁾ Nell'applicativo le società con azioni quotate e quelle emittenti strumenti finanziari quotati in mercati regolamentati ("società quotate ex TUSP") e i Gruppi di Azione Locale (GAL) sono individuati mediante elenchi ufficiali.

⁽³⁾ La "società benefit" è una società che nell'esercizio di una attività economica persegue, oltre allo scopo di dividerne gli utili, una o più finalità di beneficio comune e opera in modo responsabile, sostenibile e trasparente nei confronti di persone, comunità, territori e ambiente, beni ed attività culturali e sociali, enti e associazioni ed altri portatori di interesse. Tali finalità devono essere indicate specificatamente nell'oggetto sociale della società. La "società benefit" redige annualmente una relazione concernente il perseguimento del beneficio comune, da allegare al bilancio societario e da pubblicare nel proprio sito Internet (cfr. art. 1, commi 376 – 384, L. n. 208/2015).

⁽⁴⁾

SEDE LEGALE DELLA PARTECIPATA

NOME DEL CAMPO	Indicazioni per la compilazione
Stato	Italia
Provincia	PERUGIA
Comune	Perugia (PG)
CAP*	06121
Indirizzo*	Piazzale Bellucci, 16
Telefono*	
FAX*	
Email*	metroperugia@postemailcertificata.it

* campo con compilazione facoltativa

SETTORE DI ATTIVITÀ DELLA PARTECIPATA

Indicare il settore ATECO rappresentativo dell'attività svolta. Nel caso in cui i settori siano più di uno, indicarli in ordine decrescente di importanza.

Dal 1° aprile 2025 è entrata in vigore la classificazione ATECO 2025. L'applicativo gestirà sia i vecchi (ATECO 2022) che i nuovi codici (ATECO 2025), ricordando che per le società, nella maggior parte dei casi, le informazioni di anagrafica, incluse quelle relative al settore di attività, sono acquisite dal Registro delle Imprese (nel quale i codici ATECO sono stati automaticamente riclassificati).

Il seguente file riporta la classificazione ATECO 2022 e ATECO 2025 con il dettaglio delle modifiche intervenute:

<https://www.istat.it/wp-content/uploads/2025/03/Sintesi-modifiche-struttura-ATECO-2025.xlsx>.

Per approfondimenti sulla classificazione Ateco si rimanda al link:

<https://www.istat.it/classificazione/ateco-2025/>

NOME DEL CAMPO	Indicazioni per la compilazione
Attività 1	H.49.31 - Trasporto terrestre di passeggeri in aree urbane e suburbane
Attività 2	
Attività 3	
Attività 4	

ULTERIORI INFORMAZIONI SULLA PARTECIPATA *

NOME DEL CAMPO	Indicazioni per la compilazione
Società in house	no
Previsione nello statuto di limiti sul fatturato ⁽⁴⁾	
Società contenuta nell'allegato A al D.Lgs. n. 175/2016	no
Società a partecipazione pubblica di diritto singolare (art.1, c. 4, lett. A) [#]	no
Riferimento normativo società di diritto singolare ⁽⁴⁾	
Società a controllo pubblico che adotta un sistema di contabilità analitica e separata per le attività oggetto di diritti speciali o esclusivi svolte insieme ad altre attività in regime di mercato [§]	no
Specificare se le regole per la contabilità separata sono dettate da:	
Società esclusa dall'applicazione dell'art. 4 con DPCM (art. 4, c. 9)	no
Società esclusa dall'applicazione dell'art. 4 con provvedimento del Presidente della Regione o delle Prov. Autonome (art. 4, c. 9)	no
Riferimento normativo atto esclusione ⁽⁵⁾	

* La compilazione della Sezione "Ulteriori Informazioni sulla partecipata" non è richiesta per "società quotate ex TUSP", se la società è un GAL oppure se lo stato di attività della società è "in liquidazione" o "soggetta a procedure concorsuali".

⁽⁵⁾ Compilare il campo solo se nel campo precedente è stato scelto "sì"

⁽⁶⁾ Compilare il campo solo se in uno dei campi precedenti è stato scelto "sì"

[#] Per la nozione giuridica di "società a partecipazione pubblica di diritto singolare" di cui all'art. 1, comma 4, del TUSP, si veda l'orientamento della Struttura di monitoraggio disponibile sul sito del Ministero dell'Economia e delle Finanze al seguente link:

https://www.de.mef.gov.it/export/sites/sitodt/modules/documenti_it/patrimonio_pubblico/patrimonio_pa/Orientamento_del_18_novembre_2019_xSocietx_a_partecipazione_pubblica_di_diritto_singolarex_.pdf

[§] Occorre selezionare "SI" se la società è a **controllo pubblico** (esercitato da una o più pubbliche amministrazioni congiuntamente), svolge attività economiche protette da **diritti speciali o esclusivi**, insieme con altre attività svolte in regime di economia di mercato ed ha adottato un sistema di **contabilità analitica e separata** secondo le indicazioni dettate dal MEF con la direttiva del 9 settembre 2019 (ai sensi del dell'art.6, c.1, TUSP) ovvero secondo le indicazioni dettate dall'Autorità di settore. Si ricorda che per diritti esclusivi o speciali si intendono i diritti concessi da un'autorità competente mediante una disposizione legislativa o regolamentare o disposizione amministrativa pubblicata, avente l'effetto di riservare, rispettivamente, a uno o più operatori economici l'esercizio di un'attività e di incidere sostanzialmente sulla capacità di altri operatori economici di esercitare tale attività.

DATI DI BILANCIO PER LA VERIFICA TUSP*

NOME DEL CAMPO	Anno 2024
Tipologia di attività svolta	Attività produttive di beni e servizi
Numero medio di dipendenti	0
Numero dei componenti dell'organo di amministrazione	4
Compenso dei componenti dell'organo di amministrazione	8.000
Numero dei componenti dell'organo di controllo	1
Compenso dei componenti dell'organo di controllo	3.000

NOME DEL CAMPO	2024	2023	2022	2021	2020
Approvazione bilancio	sì	sì	sì	sì	sì
Risultato d'esercizio	15.935	12.298	24.199	17.922	47.612

* La compilazione della Sezione "Dati di bilancio per la verifica TUSP" non è richiesta per le "società quotate ex TUSP", se lo stato di attività della società è "in liquidazione" o "soggetta a procedure concorsuali".

ATTENZIONE: l'applicativo richiede la compilazione esclusivamente di una delle seguenti quattro sotto-sezioni di "DATI DI BILANCIO PER LA VERIFICA TUSP".

1. Attività produttive di beni e servizi o Distretti tecnologici

Compilare la seguente sotto-sezione se la "Tipologia di attività svolta" dalla partecipata è: "Attività produttive di beni e servizi" o "Attività di promozione e sviluppo di progetti di ricerca finanziati (Distretti tecnologici)".

NOME DEL CAMPO	2024	2023	2022
A1) Ricavi delle vendite e delle prestazioni	544.978	523.653	121.981
A5) Altri Ricavi e Proventi	1	0	2
di cui Contributi in conto esercizio	0	0	0

2. Attività di Holding

Compilare la seguente sotto-sezione se la "Tipologia di attività svolta" dalla partecipata è: "Attività consistenti nell'assunzione di partecipazioni in società esercenti attività diverse da quella creditizia e finanziaria (Holding)".

NOME DEL CAMPO	2024	2023	2022
A1) Ricavi delle vendite e delle prestazioni			
A5) Altri Ricavi e Proventi			
di cui Contributi in conto esercizio			
C15) Proventi da partecipazioni			
C16) Altri proventi finanziari			
C17 bis) Utili e perdite su cambi			
D18 a) Rettifiche di valore di attività finanziarie - Rivalutazioni di partecipazioni			

3. Attività bancarie e finanziarie

Compilare la seguente sotto-sezione se la “Tipologia di attività svolta” dalla partecipata è: “Attività bancarie e finanziarie”.

NOME DEL CAMPO	2024	2023	2022
Interessi attivi e proventi assimilati			
Commissioni attive			

4. Attività assicurative

Compilare la seguente sotto-sezione se la “Tipologia di attività svolta” dalla partecipata è: “Attività assicurative”.

NOME DEL CAMPO	2024	2023	2022
I.1 Conto Tecnico dei rami danni - Premi di competenza, al netto delle cessioni in riassicurazione			
I.3 Conto Tecnico dei rami danni - Altri proventi tecnici, al netto delle cessioni in riassicurazione			
II.1 Conto Tecnico dei rami vita - Premi dell'esercizio, al netto delle cessioni in riassicurazione			
II.4 Conto Tecnico dei rami vita - Altri proventi tecnici, al netto delle cessioni in riassicurazione			

QUOTA DI POSSESSO (quota diretta e/o indiretta)

NOME DEL CAMPO	Indicazioni per la compilazione
Tipologia di Partecipazione	Partecipazione indiretta
Quota diretta ⁽⁶⁾	Quota diretta su società tramite 28,85% (quota indiretta 16,50%)
Codice Fiscale Tramite ⁽⁷⁾	03176620544
Denominazione Tramite (organismo) ⁽⁷⁾	UMBRIA TPL E MOBILITA' S.p.A.
Quota detenuta dalla Tramite nella società ⁽⁸⁾	57,19%

⁽⁷⁾ Se la partecipazione è diretta o sia diretta che indiretta, inserire la quota detenuta direttamente dall'Amministrazione nella società.

⁽⁸⁾ Compilare se per “Tipologia di Partecipazione” è stato indicato “Partecipazione Indiretta” o “Partecipazione diretta e indiretta”. Inserire CF e denominazione dell'ultima “tramite” attraverso la quale la società è indirettamente partecipata dall'Amministrazione.

⁽⁹⁾ Inserire la quota di partecipazione che la “tramite” detiene nella società.

QUOTA DI POSSESSO – TIPO DI CONTROLLO

Indicare il tipo di controllo* esercitato dall'Amministrazione sulla partecipata. Ai fini del controllo è necessario tener conto, oltre che della quota diretta, anche di eventuali quote indirette detenute dall'Amministrazione nella partecipata.

Nel caso di società partecipata indirettamente, in via generale, inserire il tipo di controllo esercitato dall'Amministrazione sulla “tramite”.

NOME DEL CAMPO	Indicazioni per la compilazione
Tipo di controllo*	controllo congiunto per effetto di norme statutarie

Il controllo sopra indicato è quello che l'Amministrazione ha nei confronti della società tramite Umbria TPL e Mobilità S.p.A.

*Per la definizione di controllo si rinvia all'atto di [orientamento del 15 febbraio 2018](#) emanato della Struttura di indirizzo, monitoraggio e controllo sull'attuazione del TUSP e alla deliberazione della Corte dei conti, Sezioni riunite in sede di controllo, 20 giugno 2019, n. 11/SSRRCO/QMIG/19.

INFORMAZIONI ED ESITO PER LA RAZIONALIZZAZIONE

NOME DEL CAMPO	Indicazioni per la compilazione
Partecipazione ancora detenuta alla data di adozione del provvedimento	Sì

Se la partecipazione è ancora detenuta alla data di adozione del provvedimento continuare con la compilazione dei campi di seguito riportati. Altrimenti, se la partecipazione non è più detenuta alla data di adozione del provvedimento, deve essere compilata la scheda “Partecipazione non più detenuta” in base alla tipologia della razionalizzazione realizzata.

Società controllata da una quotata	No
CF della società quotata controllante ⁽⁹⁾	
Denominazione della società quotata controllante ⁽⁹⁾	
Attività svolta dalla Partecipata	produzione di un servizio di interesse generale (Art. 4, c. 2, lett. a)
Descrizione dell'attività	Gestione del servizio di trasporto pubblico in sede fissa. Progettazione e gestione linea metropolitana cittadina.
Quota % di partecipazione detenuta dal soggetto privato ⁽¹⁰⁾	
Svolgimento di attività analoghe a quelle svolte da altre società (art.20, c.2 lett. c)	sì
Necessità di contenimento dei costi di funzionamento (art.20, c.2 lett. f)	sì
Necessità di aggregazione di società (art.20, c.2 lett. g)	sì
L'Amministrazione ha fissato, con proprio provvedimento, obiettivi specifici sui costi di funzionamento della partecipata? (art.19, c, 5) ⁽¹¹⁾	no
Esito della revisione periodica ⁽¹²⁾	razionalizzazione
Modalità (razionalizzazione) ⁽¹³⁾	cessione della partecipazione a titolo oneroso
Termine previsto per la razionalizzazione ⁽¹³⁾	2028
Dichiarazione di Cessione a titolo oneroso in Revisione straordinaria ⁽¹⁴⁾	No
Note*	La società tramite Umbria TPL e Mobilità SpA ha comunicato quanto segue: “Società di scopo. La partecipazione fu acquisita in esito a procedura di gara ad evidenza pubblica bandita dal Comune di Perugia per l'individuazione del socio privato per la costruzione dell'infrastruttura di trasporto pubblico denominata Minimetrol. Mantenimento della partecipazione nelle more della verifica che UTPLM Spa dovrà condurre sulla fattibilità tecnico giuridica della cessione della partecipazione. Mantenimento temporaneo al fine di svolgere i dovuti approfondimenti in tema di cessione a titolo oneroso delle quote societarie, come emerso dagli incontri avuti con gli altri soci della società tramite Umbria TPL e Mobilità spa e come richiesto dalla stessa società Umbria TPL e Mobilità spa.”

⁽⁹⁾ Compilare il campo solo se nel campo “Società controllata da una quotata” è stato scelto “sì”.

⁽¹⁰⁾ Compilare il campo se “Attività svolta dalla Partecipata” precedentemente selezionata è “Realizzazione e gestione di opera pubblica ovvero organizzazione e gestione di servizio di interesse generale tramite PPP (Art.4, c.2, lett. c)”.

⁽¹¹⁾ Compilare il campo se “Tipo di controllo” è stato selezionato elemento diverso da “nessuno”.

⁽¹²⁾ La compilazione del campo non è richiesta per le società in liquidazione, per quelle soggette a procedure concorsuali e per i GAL.

⁽¹³⁾ Campo obbligatorio se per “Esito della revisione periodica” è stato selezionato “Razionalizzazione”.

⁽¹⁴⁾ Nel campo l'Amministrazione deve specificare se nel provvedimento di revisione straordinaria, adottato ai sensi dell'art. 24 del TUSP, era stato indicato l'esito “Cessione a titolo oneroso”. La compilazione non è richiesta se la società è in liquidazione, è soggetta a procedura concorsuale, è un GAL o nel caso in cui nel campo “Attività svolta dalla partecipata” sia stato selezionato “Coordinamento e attuazione patti territoriali e contratti d'area ex delibera CIPE 21/03/1997 (Art. 26, c.7) oppure “Gestione delle case da gioco – società già costituita e autorizzata alla data del 23/09/2016 (art. 26, c. 12 sexies)”.

* Campo con compilazione facoltativa.

DATI ANAGRAFICI DELLA PARTECIPATA

NOME DEL CAMPO	Indicazioni per la compilazione
Codice Fiscale	10766111008
Denominazione	ERGIN S.c. a r.l. in liquidazione
Data di costituzione della partecipata	29/12/2009
Forma giuridica	Società consortile a responsabilità limitata
Tipo di fondazione	
Altra forma giuridica	
Stato di attività della partecipata	in liquidazione volontaria o scioglimento
Data di inizio della procedura ⁽¹⁾	26/02/2013
Società con azioni quotate in mercati regolamentati ⁽²⁾	no
Società che ha emesso strumenti finanziari quotati in mercati regolamentati (ex TUSP) ⁽²⁾	no
La società è un GAL ⁽²⁾	no
La società è una "Società benefit" ⁽³⁾	no

⁽¹⁾ Compilare solo se nel campo "stato di attività della partecipata" è stato indicato che sono in corso procedure di liquidazione oppure procedure concorsuali.

⁽²⁾ Nell'applicativo le società con azioni quotate e quelle emittenti strumenti finanziari quotati in mercati regolamentati ("società quotate ex TUSP") e i Gruppi di Azione Locale (GAL) sono individuati mediante elenchi ufficiali.

⁽³⁾ La "società benefit" è una società che nell'esercizio di una attività economica persegue, oltre allo scopo di dividerne gli utili, una o più finalità di beneficio comune e opera in modo responsabile, sostenibile e trasparente nei confronti di persone, comunità, territori e ambiente, beni ed attività culturali e sociali, enti e associazioni ed altri portatori di interesse. Tali finalità devono essere indicate specificatamente nell'oggetto sociale della società. La "società benefit" redige annualmente una relazione concernente il perseguimento del beneficio comune, da allegare al bilancio societario e da pubblicare nel proprio sito Internet (cfr. art. 1, commi 376 – 384, L. n. 208/2015).

SEDE LEGALE DELLA PARTECIPATA

NOME DEL CAMPO	Indicazioni per la compilazione
Stato	Italia
Provincia	ROMA
Comune	Roma (RM)
CAP*	00155
Indirizzo*	Via Fontanesi, 24
Telefono*	
FAX*	
Email*	10766111008@impresa.italia.it

* campo con compilazione facoltativa

SETTORE DI ATTIVITÀ DELLA PARTECIPATA

Indicare il settore ATECO rappresentativo dell'attività svolta. Nel caso in cui i settori siano più di uno, indicarli in ordine decrescente di importanza.

Dal 1° aprile 2025 è entrata in vigore la classificazione ATECO 2025. L'applicativo gestirà sia i vecchi (ATECO 2022) che i nuovi codici (ATECO 2025), ricordando che per le società, nella maggior parte dei casi, le informazioni di anagrafica, incluse quelle relative al settore di attività, sono acquisite dal Registro delle Imprese (nel quale i codici ATECO sono stati automaticamente riclassificati).

Il seguente file riporta la classificazione ATECO 2022 e ATECO 2025 con il dettaglio delle modifiche intervenute:

<https://www.istat.it/wp-content/uploads/2025/03/Sintesi-modifiche-struttura-ATECO-2025.xlsx>.

Per approfondimenti sulla classificazione Ateco si rimanda al link:

<https://www.istat.it/classificazione/ateco-2025/>

NOME DEL CAMPO	Indicazioni per la compilazione
Attività 1	M.70.22.09 - Altre attività di consulenza imprenditoriale e altra consulenza amministrativo - gestionale e pianificazione aziendale
Attività 2	
Attività 3	
Attività 4	

ULTERIORI INFORMAZIONI SULLA PARTECIPATA *

NOME DEL CAMPO	Indicazioni per la compilazione
Società in house	/
Previsione nello statuto di limiti sul fatturato ⁽⁴⁾	/
Società contenuta nell'allegato A al D.Lgs. n. 175/2016	/
Società a partecipazione pubblica di diritto singolare (art.1, c. 4, lett. A) [#]	/
Riferimento normativo società di diritto singolare ⁽⁴⁾	/
Società a controllo pubblico che adotta un sistema di contabilità analitica e separata per le attività oggetto di diritti speciali o esclusivi svolte insieme ad altre attività in regime di mercato [§]	/
Specificare se le regole per la contabilità separata sono dettate da:	/
Società esclusa dall'applicazione dell'art. 4 con DPCM (art. 4, c. 9)	/
Società esclusa dall'applicazione dell'art. 4 con provvedimento del Presidente della Regione o delle Prov. Autonome (art. 4, c. 9)	/
Riferimento normativo atto esclusione ⁽⁵⁾	

* La compilazione della Sezione "Ulteriori Informazioni sulla partecipata" non è richiesta per "società quotate ex TUSP", se la società è un GAL oppure se lo stato di attività della società è "in liquidazione" o "soggetta a procedure concorsuali".

⁽⁴⁾ Compilare il campo solo se nel campo precedente è stato scelto "sì"

⁽⁵⁾ Compilare il campo solo se in uno dei campi precedenti è stato scelto "sì"

[#] Per la nozione giuridica di "società a partecipazione pubblica di diritto singolare" di cui all'art. 1, comma 4, del TUSP, si veda l'orientamento della Struttura di monitoraggio disponibile sul sito del Ministero dell'Economia e delle Finanze al seguente link:

https://www.de.mef.gov.it/export/sites/sitodt/modules/documenti_it/patrimonio_pubblico/patrimonio_pa/Orientamento_del_18_novembre_2019_xSocietx_a_partecipazione_pubblica_di_diritto_singolarex_.pdf

[§] Occorre selezionare "Sì" se la società è a **controllo pubblico** (esercitato da una o più pubbliche amministrazioni congiuntamente), svolge attività economiche protette da **diritti speciali o esclusivi**, insieme con altre attività svolte in regime di economia di mercato ed ha adottato un sistema di **contabilità analitica e separata** secondo le indicazioni dettate dal MEF con la direttiva del 9 settembre 2019 (ai sensi del dell'art.6, c.1, TUSP) ovvero secondo le indicazioni dettate dall'Autorità di settore. Si ricorda che per diritti esclusivi o speciali si intendono i diritti concessi da un'autorità competente mediante una disposizione legislativa o regolamentare o disposizione amministrativa pubblicata, avente l'effetto di riservare, rispettivamente, a uno o più operatori economici l'esercizio di un'attività e di incidere sostanzialmente sulla capacità di altri operatori economici di esercitare tale attività.

DATI DI BILANCIO PER LA VERIFICA TUSP*

NOME DEL CAMPO	Anno 2024
Tipologia di attività svolta	/
Numero medio di dipendenti	/
Numero dei componenti dell'organo di amministrazione	/
Compenso dei componenti dell'organo di amministrazione	/
Numero dei componenti dell'organo di controllo	/
Compenso dei componenti dell'organo di controllo	/

NOME DEL CAMPO	2024	2023	2022	2021	2020
Approvazione bilancio	/	/	/	/	/
Risultato d'esercizio	/	/	/	/	/

* La compilazione della Sezione "Dati di bilancio per la verifica TUSP" non è richiesta per le "società quotate ex TUSP", se lo stato di attività della società è "in liquidazione" o "soggetta a procedure concorsuali".

ATTENZIONE: l'applicativo richiede la compilazione esclusivamente di una delle seguenti quattro sotto-sezioni di "DATI DI BILANCIO PER LA VERIFICA TUSP".

1. Attività produttive di beni e servizi o Distretti tecnologici

Compilare la seguente sotto-sezione se la "Tipologia di attività svolta" dalla partecipata è: "Attività produttive di beni e servizi" o "**Attività di promozione e sviluppo di progetti di ricerca finanziati (Distretti tecnologici)**".

NOME DEL CAMPO	2024	2023	2022
A1) Ricavi delle vendite e delle prestazioni			
A5) Altri Ricavi e Proventi			
di cui Contributi in conto esercizio			

2. Attività di Holding

Compilare la seguente sotto-sezione se la "Tipologia di attività svolta" dalla partecipata è: "**Attività consistenti nell'assunzione di partecipazioni in società esercenti attività diverse da quella creditizia e finanziaria (Holding)**".

NOME DEL CAMPO	2024	2023	2022
A1) Ricavi delle vendite e delle prestazioni			
A5) Altri Ricavi e Proventi			
di cui Contributi in conto esercizio			
C15) Proventi da partecipazioni			
C16) Altri proventi finanziari			
C17 bis) Utili e perdite su cambi			
D18 a) Rettifiche di valore di attività finanziarie - Rivalutazioni di partecipazioni			

3. Attività bancarie e finanziarie

Compilare la seguente sotto-sezione se la “Tipologia di attività svolta” dalla partecipata è: “Attività bancarie e finanziarie”.

NOME DEL CAMPO	2024	2023	2022
Interessi attivi e proventi assimilati			
Commissioni attive			

4. Attività assicurative

Compilare la seguente sotto-sezione se la “Tipologia di attività svolta” dalla partecipata è: “Attività assicurative”.

NOME DEL CAMPO	2024	2023	2022
I.1 Conto Tecnico dei rami danni - Premi di competenza, al netto delle cessioni in riassicurazione			
I.3 Conto Tecnico dei rami danni - Altri proventi tecnici, al netto delle cessioni in riassicurazione			
II.1 Conto Tecnico dei rami vita - Premi dell'esercizio, al netto delle cessioni in riassicurazione			
II.4 Conto Tecnico dei rami vita - Altri proventi tecnici, al netto delle cessioni in riassicurazione			

QUOTA DI POSSESSO (quota diretta e/o indiretta)

NOME DEL CAMPO	Indicazioni per la compilazione
Tipologia di Partecipazione	Partecipazione indiretta
Quota diretta ⁽⁶⁾	Quota diretta su società tramite 28,85% (quota indiretta 14,14%)
Codice Fiscale Tramite ⁽⁷⁾	03176620544
Denominazione Tramite (organismo) ⁽⁷⁾	UMBRIA TPL E MOBILITA' S.p.A.
Quota detenuta dalla Tramite nella società ⁽⁸⁾	49,00%

⁽⁶⁾ Se la partecipazione è diretta o sia diretta che indiretta, inserire la quota detenuta direttamente dall'Amministrazione nella società.

⁽⁷⁾ Compilare se per “Tipologia di Partecipazione” è stato indicato “Partecipazione Indiretta” o “Partecipazione diretta e indiretta”. Inserire CF e denominazione dell'ultima “tramite” attraverso la quale la società è indirettamente partecipata dall'Amministrazione.

⁽⁸⁾ Inserire la quota di partecipazione che la “tramite” detiene nella società.

QUOTA DI POSSESSO – TIPO DI CONTROLLO

Indicare il tipo di controllo* esercitato dall'Amministrazione sulla partecipata. Ai fini del controllo è necessario tener conto, oltre che della quota diretta, anche di eventuali quote indirette detenute dall'Amministrazione nella partecipata.

Nel caso di società partecipata indirettamente, in via generale, inserire il tipo di controllo esercitato dall'Amministrazione sulla “tramite”.

NOME DEL CAMPO	Indicazioni per la compilazione
Tipo di controllo*	controllo congiunto per effetto di norme statutarie

Il controllo sopra indicato è quello che l'Amministrazione ha nei confronti della società tramite Umbria TPL e Mobilità S.p.A

*Per la definizione di controllo si rinvia all'atto di [orientamento del 15 febbraio 2018](#) emanato della Struttura di indirizzo, monitoraggio e controllo sull'attuazione del TUSP e alla deliberazione della Corte dei conti, Sezioni riunite in sede di controllo, 20 giugno 2019, n. 11/SSRRCO/QMIG/19.

INFORMAZIONI ED ESITO PER LA RAZIONALIZZAZIONE

NOME DEL CAMPO	Indicazioni per la compilazione
Partecipazione ancora detenuta alla data di adozione del provvedimento	No

Se la partecipazione è ancora detenuta alla data di adozione del provvedimento continuare con la compilazione dei campi di seguito riportati. Altrimenti, se la partecipazione non è più detenuta alla data di adozione del provvedimento, deve essere compilata la scheda “Partecipazione non più detenuta” in base alla tipologia della razionalizzazione realizzata.

Società controllata da una quotata	/
CF della società quotata controllante ⁽⁹⁾	
Denominazione della società quotata controllante ⁽⁹⁾	
Attività svolta dalla Partecipata	/
Descrizione dell'attività	
Quota % di partecipazione detenuta dal soggetto privato ⁽¹⁰⁾	
Svolgimento di attività analoghe a quelle svolte da altre società (art.20, c.2 lett. c)	/
Necessità di contenimento dei costi di funzionamento (art.20, c.2 lett. f)	/
Necessità di aggregazione di società (art.20, c.2 lett. g)	/
L'Amministrazione ha fissato, con proprio provvedimento, obiettivi specifici sui costi di funzionamento della partecipata? (art.19, c, 5) ⁽¹¹⁾	/
Esito della revisione periodica ⁽¹²⁾	/
Modalità (razionalizzazione) ⁽¹³⁾	/
Termine previsto per la razionalizzazione ⁽¹³⁾	
Dichiarazione di Cessione a titolo oneroso in Revisione straordinaria ⁽¹⁴⁾	/
Note*	La società tramite Umbria TPL e Mobilità SpA ha comunicato quanto segue: “Procedura di liquidazione chiusa il 28/02/2025. Cancellata dal Registro delle Imprese in data 14/03/2025.”

⁽⁹⁾ Compilare il campo solo se nel campo “Società controllata da una quotata” è stato scelto “sì”.

⁽¹⁰⁾ Compilare il campo se “Attività svolta dalla Partecipata” precedentemente selezionata è “Realizzazione e gestione di opera pubblica ovvero organizzazione e gestione di servizio di interesse generale tramite PPP (Art.4, c.2, lett. c)”.

⁽¹¹⁾ Compilare il campo se “Tipo di controllo” è stato selezionato elemento diverso da “nessuno”.

⁽¹²⁾ La compilazione del campo non è richiesta per le società in liquidazione, per quelle soggette a procedure concorsuali e per i GAL.

⁽¹³⁾ Campo obbligatorio se per “Esito della revisione periodica” è stato selezionato “Razionalizzazione”.

⁽¹⁴⁾ Nel campo l'Amministrazione deve specificare se nel provvedimento di revisione straordinaria, adottato ai sensi dell'art. 24 del TUSP, era stato indicato l'esito “Cessione a titolo oneroso”. La compilazione non è richiesta se la società è in liquidazione, è soggetta a procedura concorsuale, è un GAL o nel caso in cui nel campo “Attività svolta dalla partecipata” sia stato selezionato “Coordinamento e attuazione patti territoriali e contratti d'area ex delibera CIPE 21/03/1997 (Art. 26, c.7) oppure “Gestione delle case da gioco – società già costituita e autorizzata alla data del 23/09/2016 (art. 26, c. 12 sexies)”.

* Campo con compilazione facoltativa.

DATI ANAGRAFICI DELLA PARTECIPATA

NOME DEL CAMPO	Indicazioni per la compilazione
Codice Fiscale	02980120543
Denominazione	S.B.E. ENERVERDE SRL Soc. Agric. In liquidazione
Data di costituzione della partecipata	28/11/2007
Forma giuridica	Società a responsabilità limitata
Tipo di fondazione	
Altra forma giuridica	
Stato di attività della partecipata	in liquidazione volontaria o scioglimento
Data di inizio della procedura ⁽¹⁾	14/03/2018
Società con azioni quotate in mercati regolamentati ⁽²⁾	no
Società che ha emesso strumenti finanziari quotati in mercati regolamentati (ex TUSP) ⁽²⁾	no
La società è un GAL ⁽²⁾	no
La società è una "Società benefit" ⁽³⁾	no

⁽¹⁾ Compilare solo se nel campo "stato di attività della partecipata" è stato indicato che sono in corso procedure di liquidazione oppure procedure concorsuali.

⁽²⁾ Nell'applicativo le società con azioni quotate e quelle emittenti strumenti finanziari quotati in mercati regolamentati ("società quotate ex TUSP") e i Gruppi di Azione Locale (GAL) sono individuati mediante elenchi ufficiali.

⁽³⁾ La "società benefit" è una società che nell'esercizio di una attività economica persegue, oltre allo scopo di dividerne gli utili, una o più finalità di beneficio comune e opera in modo responsabile, sostenibile e trasparente nei confronti di persone, comunità, territori e ambiente, beni ed attività culturali e sociali, enti e associazioni ed altri portatori di interesse. Tali finalità devono essere indicate specificatamente nell'oggetto sociale della società. La "società benefit" redige annualmente una relazione concernente il perseguimento del beneficio comune, da allegare al bilancio societario e da pubblicare nel proprio sito Internet (cfr. art. 1, commi 376 – 384, L. n. 208/2015).

SEDE LEGALE DELLA PARTECIPATA

NOME DEL CAMPO	Indicazioni per la compilazione
Stato	Italia
Provincia	PERUGIA
Comune	Perugia (PG)
CAP*	06125
Indirizzo*	Strada Santa Lucia, 4
Telefono*	
FAX*	
Email*	sbe@pec.it

* campo con compilazione facoltativa

SETTORE DI ATTIVITÀ DELLA PARTECIPATA

Indicare il settore ATECO rappresentativo dell'attività svolta. Nel caso in cui i settori siano più di uno, indicarli in ordine decrescente di importanza.

Dal 1° aprile 2025 è entrata in vigore la classificazione ATECO 2025. L'applicativo gestirà sia i vecchi (ATECO 2022) che i nuovi codici (ATECO 2025), ricordando che per le società, nella maggior parte dei casi, le informazioni di anagrafica, incluse quelle relative al settore di attività, sono acquisite dal Registro delle Imprese (nel quale i codici ATECO sono stati automaticamente riclassificati).

Il seguente file riporta la classificazione ATECO 2022 e ATECO 2025 con il dettaglio delle modifiche intervenute:

<https://www.istat.it/wp-content/uploads/2025/03/Sintesi-modifiche-struttura-ATECO-2025.xlsx>.

Per approfondimenti sulla classificazione Ateco si rimanda al link:

<https://www.istat.it/classificazione/ateco-2025/>

NOME DEL CAMPO	Indicazioni per la compilazione
Attività 1	A.01.11.1 - Coltivazione di cereali (escluso il riso)
Attività 2	A.02.1 - Silvicultura ed altre attività forestali
Attività 3	
Attività 4	

ULTERIORI INFORMAZIONI SULLA PARTECIPATA *

NOME DEL CAMPO	Indicazioni per la compilazione
Società in house	/
Previsione nello statuto di limiti sul fatturato ⁽⁴⁾	/
Società contenuta nell'allegato A al D.Lgs. n. 175/2016	/
Società a partecipazione pubblica di diritto singolare (art.1, c. 4, lett. A) [#]	/
Riferimento normativo società di diritto singolare ⁽⁴⁾	
Società a controllo pubblico che adotta un sistema di contabilità analitica e separata per le attività oggetto di diritti speciali o esclusivi svolte insieme ad altre attività in regime di mercato [§]	/
Specificare se le regole per la contabilità separata sono dettate da:	/
Società esclusa dall'applicazione dell'art. 4 con DPCM (art. 4, c. 9)	/
Società esclusa dall'applicazione dell'art. 4 con provvedimento del Presidente della Regione o delle Prov. Autonome (art. 4, c. 9)	/
Riferimento normativo atto esclusione ⁽⁵⁾	

* La compilazione della Sezione "Ulteriori Informazioni sulla partecipata" non è richiesta per "società quotate ex TUSP", se la società è un GAL oppure se lo stato di attività della società è "in liquidazione" o "soggetta a procedure concorsuali".

⁽⁴⁾ Compilare il campo solo se nel campo precedente è stato scelto "sì"

⁽⁵⁾ Compilare il campo solo se in uno dei campi precedenti è stato scelto "sì"

[#] Per la nozione giuridica di "società a partecipazione pubblica di diritto singolare" di cui all'art. 1, comma 4, del TUSP, si veda l'orientamento della Struttura di monitoraggio disponibile sul sito del Ministero dell'Economia e delle Finanze al seguente link:

https://www.de.mef.gov.it/export/sites/sitodt/modules/documenti_it/patrimonio_pubblico/patrimonio_pa/Orientamento_del_18_novembre_2019_xSocietx_a_partecipazione_pubblica_di_diritto_singolarex.pdf

[§] Occorre selezionare "SI" se la società è a **controllo pubblico** (esercitato da una o più pubbliche amministrazioni congiuntamente), svolge attività economiche protette da **diritti speciali o esclusivi**, insieme con altre attività svolte in regime di economia di mercato ed ha adottato un sistema di **contabilità analitica e separata** secondo le indicazioni dettate dal MEF con la direttiva del 9 settembre 2019 (ai sensi del dell'art.6, c.1, TUSP) ovvero secondo le indicazioni dettate dall'Autorità di settore. Si ricorda che per diritti esclusivi o speciali si intendono i diritti concessi da un'autorità competente mediante una disposizione legislativa o regolamentare o disposizione amministrativa pubblicata, avente l'effetto di riservare, rispettivamente, a uno o più operatori economici l'esercizio di un'attività e di incidere sostanzialmente sulla capacità di altri operatori economici di esercitare tale attività.

DATI DI BILANCIO PER LA VERIFICA TUSP*

NOME DEL CAMPO	Anno 2024
Tipologia di attività svolta	/
Numero medio di dipendenti	/
Numero dei componenti dell'organo di amministrazione	/
Compenso dei componenti dell'organo di amministrazione	/
Numero dei componenti dell'organo di controllo	/
Compenso dei componenti dell'organo di controllo	/

NOME DEL CAMPO	2024	2023	2022	2021	2020
Approvazione bilancio	/	/	/	/	/
Risultato d'esercizio	/	/	/	/	/

* La compilazione della Sezione "Dati di bilancio per la verifica TUSP" non è richiesta per le "società quotate ex TUSP", se lo stato di attività della società è "in liquidazione" o "soggetta a procedure concorsuali".

ATTENZIONE: l'applicativo richiede la compilazione esclusivamente di una delle seguenti quattro sotto-sezioni di "DATI DI BILANCIO PER LA VERIFICA TUSP".

1. Attività produttive di beni e servizi o Distretti tecnologici

Compilare la seguente sotto-sezione se la "Tipologia di attività svolta" dalla partecipata è: "Attività produttive di beni e servizi" o "**Attività di promozione e sviluppo di progetti di ricerca finanziati (Distretti tecnologici)**".

NOME DEL CAMPO	2024	2023	2022
A1) Ricavi delle vendite e delle prestazioni			
A5) Altri Ricavi e Proventi			
di cui Contributi in conto esercizio			

2. Attività di Holding

Compilare la seguente sotto-sezione se la "Tipologia di attività svolta" dalla partecipata è: "**Attività consistenti nell'assunzione di partecipazioni in società esercenti attività diverse da quella creditizia e finanziaria (Holding)**".

NOME DEL CAMPO	2024	2023	2022
A1) Ricavi delle vendite e delle prestazioni			
A5) Altri Ricavi e Proventi			
di cui Contributi in conto esercizio			
C15) Proventi da partecipazioni			
C16) Altri proventi finanziari			
C17 bis) Utili e perdite su cambi			
D18 a) Rettifiche di valore di attività finanziarie - Rivalutazioni di partecipazioni			

3. Attività bancarie e finanziarie

Compilare la seguente sotto-sezione se la “Tipologia di attività svolta” dalla partecipata è: “Attività bancarie e finanziarie”.

NOME DEL CAMPO	2024	2023	2022
Interessi attivi e proventi assimilati			
Commissioni attive			

4. Attività assicurative

Compilare la seguente sotto-sezione se la “Tipologia di attività svolta” dalla partecipata è: “Attività assicurative”.

NOME DEL CAMPO	2024	2023	2022
I.1 Conto Tecnico dei rami danni - Premi di competenza, al netto delle cessioni in riassicurazione			
I.3 Conto Tecnico dei rami danni - Altri proventi tecnici, al netto delle cessioni in riassicurazione			
II.1 Conto Tecnico dei rami vita - Premi dell'esercizio, al netto delle cessioni in riassicurazione			
II.4 Conto Tecnico dei rami vita - Altri proventi tecnici, al netto delle cessioni in riassicurazione			

QUOTA DI POSSESSO (quota diretta e/o indiretta)

NOME DEL CAMPO	Indicazioni per la compilazione
Tipologia di Partecipazione	Partecipazione indiretta
Quota diretta ⁽⁶⁾	Quota diretta su soc. tramite 28,85% (quota indiretta 11,54%)
Codice Fiscale Tramite ⁽⁷⁾	03176620544
Denominazione Tramite (organismo) ⁽⁷⁾	UMBRIA TPL E MOBILITA' S.p.A.
Quota detenuta dalla Tramite nella società ⁽⁸⁾	40,00%

⁽⁶⁾ Se la partecipazione è diretta o sia diretta che indiretta, inserire la quota detenuta direttamente dall'Amministrazione nella società.

⁽⁷⁾ Compilare se per “Tipologia di Partecipazione” è stato indicato “Partecipazione Indiretta” o “Partecipazione diretta e indiretta”. Inserire CF e denominazione dell'ultima “tramite” attraverso la quale la società è indirettamente partecipata dall'Amministrazione.

⁽⁸⁾ Inserire la quota di partecipazione che la “tramite” detiene nella società.

QUOTA DI POSSESSO – TIPO DI CONTROLLO

Indicare il tipo di controllo* esercitato dall'Amministrazione sulla partecipata. Ai fini del controllo è necessario tener conto, oltre che della quota diretta, anche di eventuali quote indirette detenute dall'Amministrazione nella partecipata.

Nel caso di società partecipata indirettamente, in via generale, inserire il tipo di controllo esercitato dall'Amministrazione sulla “tramite”.

NOME DEL CAMPO	Indicazioni per la compilazione
Tipo di controllo*	controllo congiunto per effetto di norme statutarie

Il controllo sopra indicato è quello che l'Amministrazione ha nei confronti della società tramite Umbria TPL e Mobilità S.p.A

*Per la definizione di controllo si rinvia all'atto di [orientamento del 15 febbraio 2018](#) emanato della Struttura di indirizzo, monitoraggio e controllo sull'attuazione del TUSP e alla deliberazione della Corte dei conti, Sezioni riunite in sede di controllo, 20 giugno 2019, n. 11/SSRRCO/QMIG/19.

INFORMAZIONI ED ESITO PER LA RAZIONALIZZAZIONE

NOME DEL CAMPO	Indicazioni per la compilazione
Partecipazione ancora detenuta alla data di adozione del provvedimento	Sì

Se la partecipazione è ancora detenuta alla data di adozione del provvedimento continuare con la compilazione dei campi di seguito riportati. Altrimenti, se la partecipazione non è più detenuta alla data di adozione del provvedimento, deve essere compilata la scheda “Partecipazione non più detenuta” in base alla tipologia della razionalizzazione realizzata.

Società controllata da una quotata	No
CF della società quotata controllante ⁽⁹⁾	
Denominazione della società quotata controllante ⁽⁹⁾	
Attività svolta dalla Partecipata	attività diversa dalle precedenti
Descrizione dell'attività	GESTIONE DELLA LIQUIDAZIONE - Silvicoltura e altre attività forestali
Quota % di partecipazione detenuta dal soggetto privato ⁽¹⁰⁾	
Svolgimento di attività analoghe a quelle svolte da altre società (art.20, c.2 lett. c)	no
Necessità di contenimento dei costi di funzionamento (art.20, c.2 lett. f)	no
Necessità di aggregazione di società (art.20, c.2 lett. g)	no
L'Amministrazione ha fissato, con proprio provvedimento, obiettivi specifici sui costi di funzionamento della partecipata? (art.19, c, 5) ⁽¹¹⁾	
Esito della revisione periodica ⁽¹²⁾	
Modalità (razionalizzazione) ⁽¹³⁾	
Termine previsto per la razionalizzazione ⁽¹³⁾	
Dichiarazione di Cessione a titolo oneroso in Revisione straordinaria ⁽¹⁴⁾	No
Note*	La società tramite Umbria TPL e Mobilità SpA ha comunicato quanto segue: “Prevista chiusura della liquidazione entro il 2026.”

⁽⁹⁾ Compilare il campo solo se nel campo “Società controllata da una quotata” è stato scelto “sì”.

⁽¹⁰⁾ Compilare il campo se “Attività svolta dalla Partecipata” precedentemente selezionata è “Realizzazione e gestione di opera pubblica ovvero organizzazione e gestione di servizio di interesse generale tramite PPP (Art.4, c.2, lett. c)”.

⁽¹¹⁾ Compilare il campo se “Tipo di controllo” è stato selezionato elemento diverso da “nessuno”.

⁽¹²⁾ La compilazione del campo non è richiesta per le società in liquidazione, per quelle soggette a procedure concorsuali e per i GAL.

⁽¹³⁾ Campo obbligatorio se per “Esito della revisione periodica” è stato selezionato “Razionalizzazione”.

⁽¹⁴⁾ Nel campo l'Amministrazione deve specificare se nel provvedimento di revisione straordinaria, adottato ai sensi dell'art. 24 del TUSP, era stato indicato l'esito “Cessione a titolo oneroso”. La compilazione non è richiesta se la società è in liquidazione, è soggetta a procedura concorsuale, è un GAL o nel caso in cui nel campo “Attività svolta dalla partecipata” sia stato selezionato “Coordinamento e attuazione patti territoriali e contratti d'area ex delibera CIPE 21/03/1997 (Art. 26, c.7) oppure “Gestione delle case da gioco – società già costituita e autorizzata alla data del 23/09/2016 (art. 26, c. 12 sexies)”.

*Campo con compilazione facoltativa.

DATI ANAGRAFICI DELLA PARTECIPATA

NOME DEL CAMPO	Indicazioni per la compilazione
Codice Fiscale	02952610547
Denominazione	CIRIE' PARCHEGGI SRL
Data di costituzione della partecipata	30/05/2007
Forma giuridica	Società a responsabilità limitata
Tipo di fondazione	
Altra forma giuridica	
Stato di attività della partecipata	attiva
Data di inizio della procedura ⁽¹⁾	
Società con azioni quotate in mercati regolamentati ⁽²⁾	no
Società che ha emesso strumenti finanziari quotati in mercati regolamentati (ex TUSP) ⁽²⁾	no
La società è un GAL ⁽²⁾	no
La società è una "Società benefit" ⁽³⁾	no

⁽¹⁾ Compilare solo se nel campo "stato di attività della partecipata" è stato indicato che sono in corso procedure di liquidazione oppure procedure concorsuali.

⁽²⁾ Nell'applicativo le società con azioni quotate e quelle emittenti strumenti finanziari quotati in mercati regolamentati ("società quotate ex TUSP") e i Gruppi di Azione Locale (GAL) sono individuati mediante elenchi ufficiali.

⁽³⁾ La "società benefit" è una società che nell'esercizio di una attività economica persegue, oltre allo scopo di dividerne gli utili, una o più finalità di beneficio comune e opera in modo responsabile, sostenibile e trasparente nei confronti di persone, comunità, territori e ambiente, beni ed attività culturali e sociali, enti e associazioni ed altri portatori di interesse. Tali finalità devono essere indicate specificatamente nell'oggetto sociale della società. La "società benefit" redige annualmente una relazione concernente il perseguimento del beneficio comune, da allegare al bilancio societario e da pubblicare nel proprio sito Internet (cfr. art. 1, commi 376 – 384, L. n. 208/2015).

SEDE LEGALE DELLA PARTECIPATA

NOME DEL CAMPO	Indicazioni per la compilazione
Stato	Italia
Provincia	PERUGIA
Comune	Spoletto (PG)
CAP*	06049
Indirizzo*	Strada Statale Flaminia, Km. 127,700 , Snc
Telefono*	
FAX*	
Email*	cirieparcaggi@pec.it

* campo con compilazione facoltativa

SETTORE DI ATTIVITÀ DELLA PARTECIPATA

Indicare il settore ATECO rappresentativo dell'attività svolta. Nel caso in cui i settori siano più di uno, indicarli in ordine decrescente di importanza.

Dal 1° aprile 2025 è entrata in vigore la classificazione ATECO 2025. L'applicativo gestirà sia i vecchi (ATECO 2022) che i nuovi codici (ATECO 2025), ricordando che per le società, nella maggior parte dei casi, le informazioni di anagrafica, incluse quelle relative al settore di attività, sono acquisite dal Registro delle Imprese (nel quale i codici ATECO sono stati automaticamente riclassificati).

Il seguente file riporta la classificazione ATECO 2022 e ATECO 2025 con il dettaglio delle modifiche intervenute:

<https://www.istat.it/wp-content/uploads/2025/03/Sintesi-modifiche-struttura-ATECO-2025.xlsx>.

Per approfondimenti sulla classificazione Ateco si rimanda al link:

<https://www.istat.it/classificazione/ateco-2025/>

NOME DEL CAMPO	Indicazioni per la compilazione
Attività 1	H.52.21.5 - Gestione di parcheggi e autorimesse
Attività 2	
Attività 3	
Attività 4	

ULTERIORI INFORMAZIONI SULLA PARTECIPATA *

NOME DEL CAMPO	Indicazioni per la compilazione
Società in house	no
Previsione nello statuto di limiti sul fatturato ⁽⁴⁾	
Società contenuta nell'allegato A al D.Lgs. n. 175/2016	no
Società a partecipazione pubblica di diritto singolare (art.1, c. 4, lett. A) [#]	no
Riferimento normativo società di diritto singolare ⁽⁴⁾	
Società a controllo pubblico che adotta un sistema di contabilità analitica e separata per le attività oggetto di diritti speciali o esclusivi svolte insieme ad altre attività in regime di mercato [§]	no
Specificare se le regole per la contabilità separata sono dettate da:	
Società esclusa dall'applicazione dell'art. 4 con DPCM (art. 4, c. 9)	no
Società esclusa dall'applicazione dell'art. 4 con provvedimento del Presidente della Regione o delle Prov. Autonome (art. 4, c. 9)	no
Riferimento normativo atto esclusione ⁽⁵⁾	

* La compilazione della Sezione "Ulteriori Informazioni sulla partecipata" non è richiesta per "società quotate ex TUSP", se la società è un GAL oppure se lo stato di attività della società è "in liquidazione" o "soggetta a procedure concorsuali".

⁽⁴⁾ Compilare il campo solo se nel campo precedente è stato scelto "sì"

⁽⁵⁾ Compilare il campo solo se in uno dei campi precedenti è stato scelto "sì"

[#] Per la nozione giuridica di "società a partecipazione pubblica di diritto singolare" di cui all'art. 1, comma 4, del TUSP, si veda l'orientamento della Struttura di monitoraggio disponibile sul sito del Ministero dell'Economia e delle Finanze al seguente link:

https://www.de.mef.gov.it/export/sites/sitodt/modules/documenti_it/patrimonio_pubblico/patrimonio_pa/Orientamento_del_18_novembre_2019_xSocietx_a_partecipazione_pubblica_di_diritto_singolarex.pdf

[§] Occorre selezionare "SI" se la società è a **controllo pubblico** (esercitato da una o più pubbliche amministrazioni congiuntamente), svolge attività economiche protette da **diritti speciali o esclusivi**, insieme con altre attività svolte in regime di economia di mercato ed ha adottato un sistema di **contabilità analitica e separata** secondo le indicazioni dettate dal MEF con la direttiva del 9 settembre 2019 (ai sensi del dell'art.6, c.1, TUSP) ovvero secondo le indicazioni dettate dall'Autorità di settore. Si ricorda che per diritti esclusivi o speciali si intendono i diritti concessi da un'autorità competente mediante una disposizione legislativa o regolamentare o disposizione amministrativa pubblicata, avente l'effetto di riservare, rispettivamente, a uno o più operatori economici l'esercizio di un'attività e di incidere sostanzialmente sulla capacità di altri operatori economici di esercitare tale attività.

DATI DI BILANCIO PER LA VERIFICA TUSP*

NOME DEL CAMPO	Anno 2024
Tipologia di attività svolta	Attività produttive di beni e servizi
Numero medio di dipendenti	4
Numero dei componenti dell'organo di amministrazione	2
Compenso dei componenti dell'organo di amministrazione	61.114
Numero dei componenti dell'organo di controllo	0
Compenso dei componenti dell'organo di controllo	0

NOME DEL CAMPO	2024	2023	2022	2021	2020
Approvazione bilancio	sì	sì	sì	sì	sì
Risultato d'esercizio	46.175	-16.180	-359.119	89.029	-82.517

* La compilazione della Sezione "Dati di bilancio per la verifica TUSP" non è richiesta per le "società quotate ex TUSP", se lo stato di attività della società è "in liquidazione" o "soggetta a procedure concorsuali".

ATTENZIONE: l'applicativo richiede la compilazione esclusivamente di una delle seguenti quattro sotto-sezioni di "DATI DI BILANCIO PER LA VERIFICA TUSP".

1. Attività produttive di beni e servizi o Distretti tecnologici

Compilare la seguente sotto-sezione se la "Tipologia di attività svolta" dalla partecipata è: "Attività produttive di beni e servizi" o "**Attività di promozione e sviluppo di progetti di ricerca finanziati (Distretti tecnologici)**".

NOME DEL CAMPO	2024	2023	2022
A1) Ricavi delle vendite e delle prestazioni	732.003	716.076	695.023
A5) Altri Ricavi e Proventi	41.146	33.396	35.470
di cui Contributi in conto esercizio	0	0	0

2. Attività di Holding

Compilare la seguente sotto-sezione se la "Tipologia di attività svolta" dalla partecipata è: "**Attività consistenti nell'assunzione di partecipazioni in società esercenti attività diverse da quella creditizia e finanziaria (Holding)**".

NOME DEL CAMPO	2024	2023	2022
A1) Ricavi delle vendite e delle prestazioni			
A5) Altri Ricavi e Proventi			
di cui Contributi in conto esercizio			
C15) Proventi da partecipazioni			
C16) Altri proventi finanziari			
C17 bis) Utili e perdite su cambi			
D18 a) Rettifiche di valore di attività finanziarie - Rivalutazioni di partecipazioni			

3. Attività bancarie e finanziarie

Compilare la seguente sotto-sezione se la “Tipologia di attività svolta” dalla partecipata è: “Attività bancarie e finanziarie”.

NOME DEL CAMPO	2024	2023	2022
Interessi attivi e proventi assimilati			
Commissioni attive			

4. Attività assicurative

Compilare la seguente sotto-sezione se la “Tipologia di attività svolta” dalla partecipata è: “Attività assicurative”.

NOME DEL CAMPO	2024	2023	2022
I.1 Conto Tecnico dei rami danni - Premi di competenza, al netto delle cessioni in riassicurazione			
I.3 Conto Tecnico dei rami danni - Altri proventi tecnici, al netto delle cessioni in riassicurazione			
II.1 Conto Tecnico dei rami vita - Premi dell'esercizio, al netto delle cessioni in riassicurazione			
II.4 Conto Tecnico dei rami vita - Altri proventi tecnici, al netto delle cessioni in riassicurazione			

QUOTA DI POSSESSO (quota diretta e/o indiretta)

NOME DEL CAMPO	Indicazioni per la compilazione
Tipologia di Partecipazione	Partecipazione indiretta
Quota diretta ⁽⁶⁾	Quota diretta su soc. tramite 28,85% (quota indiretta 14,43%)
Codice Fiscale Tramite ⁽⁷⁾	03176620544
Denominazione Tramite (organismo) ⁽⁷⁾	UMBRIA TPL E MOBILITA' S.p.A.
Quota detenuta dalla Tramite nella società ⁽⁸⁾	50,00%

⁽⁶⁾ Se la partecipazione è diretta o sia diretta che indiretta, inserire la quota detenuta direttamente dall'Amministrazione nella società.

⁽⁷⁾ Compilare se per “Tipologia di Partecipazione” è stato indicato “Partecipazione Indiretta” o “Partecipazione diretta e indiretta”. Inserire CF e denominazione dell'ultima “tramite” attraverso la quale la società è indirettamente partecipata dall'Amministrazione.

⁽⁸⁾ **Inserire la quota di partecipazione che la “tramite” detiene nella società.**

QUOTA DI POSSESSO – TIPO DI CONTROLLO

Indicare il tipo di controllo* esercitato dall'Amministrazione sulla partecipata. Ai fini del controllo è necessario tener conto, oltre che della quota diretta, anche di eventuali quote indirette detenute dall'Amministrazione nella partecipata.

Nel caso di società partecipata indirettamente, in via generale, inserire il tipo di controllo esercitato dall'Amministrazione sulla “tramite”.

NOME DEL CAMPO	Indicazioni per la compilazione
Tipo di controllo*	controllo congiunto per effetto di norme statutarie

Il controllo sopra indicato è quello che l'Amministrazione ha nei confronti della società tramite Umbria TPL e Mobilità S.p.A

*Per la definizione di controllo si rinvia all'atto di [orientamento del 15 febbraio 2018](#) emanato della Struttura di indirizzo, monitoraggio e controllo sull'attuazione del TUSP e alla deliberazione della Corte dei conti, Sezioni riunite in sede di controllo, 20 giugno 2019, n. 11/SSRRCO/QMIG/19.

INFORMAZIONI ED ESITO PER LA RAZIONALIZZAZIONE

NOME DEL CAMPO	Indicazioni per la compilazione
Partecipazione ancora detenuta alla data di adozione del provvedimento	Sì

Se la partecipazione è ancora detenuta alla data di adozione del provvedimento continuare con la compilazione dei campi di seguito riportati. Altrimenti, se la partecipazione non è più detenuta alla data di adozione del provvedimento, deve essere compilata la scheda “Partecipazione non più detenuta” in base alla tipologia della razionalizzazione realizzata.

Società controllata da una quotata	No
CF della società quotata controllante ⁽⁹⁾	
Denominazione della società quotata controllante ⁽⁹⁾	
Attività svolta dalla Partecipata	produzione di un servizio di interesse generale (Art. 4, c. 2, lett. a)
Descrizione dell'attività	Gestione di parcheggi pubblici
Quota % di partecipazione detenuta dal soggetto privato ⁽¹⁰⁾	
Svolgimento di attività analoghe a quelle svolte da altre società (art.20, c.2 lett. c)	sì
Necessità di contenimento dei costi di funzionamento (art.20, c.2 lett. f)	sì
Necessità di aggregazione di società (art.20, c.2 lett. g)	sì
L'Amministrazione ha fissato, con proprio provvedimento, obiettivi specifici sui costi di funzionamento della partecipata? (art.19, c, 5) ⁽¹¹⁾	no
Esito della revisione periodica ⁽¹²⁾	razionalizzazione
Modalità (razionalizzazione) ⁽¹³⁾	cessione della partecipazione a titolo oneroso
Termine previsto per la razionalizzazione ⁽¹³⁾	Entro il 2026
Dichiarazione di Cessione a titolo oneroso in Revisione straordinaria ⁽¹⁴⁾	No
Note*	La società tramite Umbria TPL e Mobilità ha comunicato quanto segue: “È stato avviato il procedimento di dismissione delle quote di partecipazione. Con nota, prot. 168/2024 del 31/01/2024, avente ad oggetto “Dismissione partecipazione”, si è provveduto a risollecitare la società a quantificare il valore della quota di partecipazione di Umbria TPL e Mobilità, al fine di procedere alla successiva cessione delle quote entro il 2026.”

⁽⁹⁾ Compilare il campo solo se nel campo “Società controllata da una quotata” è stato scelto “sì”.

⁽¹⁰⁾ Compilare il campo se “Attività svolta dalla Partecipata” precedentemente selezionata è “Realizzazione e gestione di opera pubblica ovvero organizzazione e gestione di servizio di interesse generale tramite PPP (Art.4, c.2, lett. c)”.

⁽¹¹⁾ Compilare il campo se “Tipo di controllo” è stato selezionato elemento diverso da “nessuno”.

⁽¹²⁾ La compilazione del campo non è richiesta per le società in liquidazione, per quelle soggette a procedure concorsuali e per i GAL.

⁽¹³⁾ Campo obbligatorio se per “Esito della revisione periodica” è stato selezionato “Razionalizzazione”.

⁽¹⁴⁾ Nel campo l'Amministrazione deve specificare se nel provvedimento di revisione straordinaria, adottato ai sensi dell'art. 24 del TUSP, era stato indicato l'esito “Cessione a titolo oneroso”. La compilazione non è richiesta se la società è in liquidazione, è soggetta a procedura concorsuale, è un GAL o nel caso in cui nel campo “Attività svolta dalla partecipata” sia stato selezionato “Coordinamento e attuazione patti territoriali e contratti d'area ex delibera CIPE 21/03/1997 (Art. 26, c.7) oppure “Gestione delle case da gioco – società già costituita e autorizzata alla data del 23/09/2016 (art. 26, c. 12 sexies)”.

*Campo con compilazione facoltativa.

DATI ANAGRAFICI DELLA PARTECIPATA

NOME DEL CAMPO	Indicazioni per la compilazione
Codice Fiscale	02744430543
Denominazione	FOLIGNO PARCHEGGI SRL
Data di costituzione della partecipata	14/06/2004
Forma giuridica	Società a responsabilità limitata
Tipo di fondazione	
Altra forma giuridica	
Stato di attività della partecipata	attiva
Data di inizio della procedura ⁽¹⁾	
Società con azioni quotate in mercati regolamentati ⁽²⁾	no
Società che ha emesso strumenti finanziari quotati in mercati regolamentati (ex TUSP) ⁽²⁾	no
La società è un GAL ⁽²⁾	no
La società è una "Società benefit" ⁽³⁾	no

⁽¹⁾ Compilare solo se nel campo "stato di attività della partecipata" è stato indicato che sono in corso procedure di liquidazione oppure procedure concorsuali.

⁽²⁾ Nell'applicativo le società con azioni quotate e quelle emittenti strumenti finanziari quotati in mercati regolamentati ("società quotate ex TUSP") e i Gruppi di Azione Locale (GAL) sono individuati mediante elenchi ufficiali.

⁽³⁾ La "società benefit" è una società che nell'esercizio di una attività economica persegue, oltre allo scopo di dividerne gli utili, una o più finalità di beneficio comune e opera in modo responsabile, sostenibile e trasparente nei confronti di persone, comunità, territori e ambiente, beni ed attività culturali e sociali, enti e associazioni ed altri portatori di interesse. Tali finalità devono essere indicate specificatamente nell'oggetto sociale della società. La "società benefit" redige annualmente una relazione concernente il perseguimento del beneficio comune, da allegare al bilancio societario e da pubblicare nel proprio sito Internet (cfr. art. 1, commi 376 – 384, L. n. 208/2015).

SEDE LEGALE DELLA PARTECIPATA

NOME DEL CAMPO	Indicazioni per la compilazione
Stato	Italia
Provincia	PERUGIA
Comune	Spoletto (PG)
CAP*	06049
Indirizzo*	S.S. Flaminia Km. 127,70 , S.N.C.
Telefono*	
FAX*	
Email*	foligno.parcheggi@pec.it

* campo con compilazione facoltativa

SETTORE DI ATTIVITÀ DELLA PARTECIPATA

Indicare il settore ATECO rappresentativo dell'attività svolta. Nel caso in cui i settori siano più di uno, indicarli in ordine decrescente di importanza.

Dal 1° aprile 2025 è entrata in vigore la classificazione ATECO 2025. L'applicativo gestirà sia i vecchi (ATECO 2022) che i nuovi codici (ATECO 2025), ricordando che per le società, nella maggior parte dei casi, le informazioni di anagrafica, incluse quelle relative al settore di attività, sono acquisite dal Registro delle Imprese (nel quale i codici ATECO sono stati automaticamente riclassificati).

Il seguente file riporta la classificazione ATECO 2022 e ATECO 2025 con il dettaglio delle modifiche intervenute:

<https://www.istat.it/wp-content/uploads/2025/03/Sintesi-modifiche-struttura-ATECO-2025.xlsx>.

Per approfondimenti sulla classificazione Ateco si rimanda al link:

<https://www.istat.it/classificazione/ateco-2025/>

NOME DEL CAMPO	Indicazioni per la compilazione
Attività 1	H.52.21.5 - Gestione di parcheggi e autorimesse
Attività 2	
Attività 3	
Attività 4	

ULTERIORI INFORMAZIONI SULLA PARTECIPATA *

NOME DEL CAMPO	Indicazioni per la compilazione
Società in house	no
Previsione nello statuto di limiti sul fatturato ⁽⁴⁾	
Società contenuta nell'allegato A al D.Lgs. n. 175/2016	no
Società a partecipazione pubblica di diritto singolare (art.1, c. 4, lett. A) [#]	no
Riferimento normativo società di diritto singolare ⁽⁴⁾	
Società a controllo pubblico che adotta un sistema di contabilità analitica e separata per le attività oggetto di diritti speciali o esclusivi svolte insieme ad altre attività in regime di mercato [§]	no
Specificare se le regole per la contabilità separata sono dettate da:	
Società esclusa dall'applicazione dell'art. 4 con DPCM (art. 4, c. 9)	no
Società esclusa dall'applicazione dell'art. 4 con provvedimento del Presidente della Regione o delle Prov. Autonome (art. 4, c. 9)	no
Riferimento normativo atto esclusione ⁽⁵⁾	

* La compilazione della Sezione "Ulteriori Informazioni sulla partecipata" non è richiesta per "società quotate ex TUSP", se la società è un GAL oppure se lo stato di attività della società è "in liquidazione" o "soggetta a procedure concorsuali".

⁽⁴⁾ Compilare il campo solo se nel campo precedente è stato scelto "sì"

⁽⁵⁾ Compilare il campo solo se in uno dei campi precedenti è stato scelto "sì"

[#] Per la nozione giuridica di "società a partecipazione pubblica di diritto singolare" di cui all'art. 1, comma 4, del TUSP, si veda l'orientamento della Struttura di monitoraggio disponibile sul sito del Ministero dell'Economia e delle Finanze al seguente link:

https://www.de.mef.gov.it/export/sites/sitodt/modules/documenti_it/patrimonio_pubblico/patrimonio_pa/Orientamento_del_18_novembre_2019_xSocietx_a_partecipazione_pubblica_di_diritto_singolarex.pdf

[§] Occorre selezionare "SI" se la società è a **controllo pubblico** (esercitato da una o più pubbliche amministrazioni congiuntamente), svolge attività economiche protette da **diritti speciali o esclusivi**, insieme con altre attività svolte in regime di economia di mercato ed ha adottato un sistema di **contabilità analitica e separata** secondo le indicazioni dettate dal MEF con la direttiva del 9 settembre 2019 (ai sensi del dell'art.6, c.1, TUSP) ovvero secondo le indicazioni dettate dall'Autorità di settore. Si ricorda che per diritti esclusivi o speciali si intendono i diritti concessi da un'autorità competente mediante una disposizione legislativa o regolamentare o disposizione amministrativa pubblicata, avente l'effetto di riservare, rispettivamente, a uno o più operatori economici l'esercizio di un'attività e di incidere sostanzialmente sulla capacità di altri operatori economici di esercitare tale attività.

DATI DI BILANCIO PER LA VERIFICA TUSP*

NOME DEL CAMPO	Anno 2024
Tipologia di attività svolta	Attività produttive di beni e servizi
Numero medio di dipendenti	0
Numero dei componenti dell'organo di amministrazione	3
Compenso dei componenti dell'organo di amministrazione	3.763
Numero dei componenti dell'organo di controllo	0
Compenso dei componenti dell'organo di controllo	0

NOME DEL CAMPO	2024	2023	2022	2021	2020
Approvazione bilancio	sì	sì	sì	sì	sì
Risultato d'esercizio	(63.448,00)	(32.078,00)	(20.867,00)	(11.863,00)	(86.076,00)

* La compilazione della Sezione "Dati di bilancio per la verifica TUSP" non è richiesta per le "società quotate ex TUSP", se lo stato di attività della società è "in liquidazione" o "soggetta a procedure concorsuali".

ATTENZIONE: l'applicativo richiede la compilazione esclusivamente di una delle seguenti quattro sotto-sezioni di "DATI DI BILANCIO PER LA VERIFICA TUSP".

1. Attività produttive di beni e servizi o Distretti tecnologici

Compilare la seguente sotto-sezione se la "Tipologia di attività svolta" dalla partecipata è: "Attività produttive di beni e servizi" o "**Attività di promozione e sviluppo di progetti di ricerca finanziati (Distretti tecnologici)**".

NOME DEL CAMPO	2024	2023	2022
A1) Ricavi delle vendite e delle prestazioni	218.668	220.348	209.535
A5) Altri Ricavi e Proventi	11.883	26.307	6.207
di cui Contributi in conto esercizio	0	0	0

2. Attività di Holding

Compilare la seguente sotto-sezione se la "Tipologia di attività svolta" dalla partecipata è: "**Attività consistenti nell'assunzione di partecipazioni in società esercenti attività diverse da quella creditizia e finanziaria (Holding)**".

NOME DEL CAMPO	2024	2023	2022
A1) Ricavi delle vendite e delle prestazioni			
A5) Altri Ricavi e Proventi			
di cui Contributi in conto esercizio			
C15) Proventi da partecipazioni			
C16) Altri proventi finanziari			
C17 bis) Utili e perdite su cambi			
D18 a) Rettifiche di valore di attività finanziarie - Rivalutazioni di partecipazioni			

3. Attività bancarie e finanziarie

Compilare la seguente sotto-sezione se la “Tipologia di attività svolta” dalla partecipata è: “Attività bancarie e finanziarie”.

NOME DEL CAMPO	2024	2023	2022
Interessi attivi e proventi assimilati			
Commissioni attive			

4. Attività assicurative

Compilare la seguente sotto-sezione se la “Tipologia di attività svolta” dalla partecipata è: “Attività assicurative”.

NOME DEL CAMPO	2024	2023	2022
I.1 Conto Tecnico dei rami danni - Premi di competenza, al netto delle cessioni in riassicurazione			
I.3 Conto Tecnico dei rami danni - Altri proventi tecnici, al netto delle cessioni in riassicurazione			
II.1 Conto Tecnico dei rami vita - Premi dell'esercizio, al netto delle cessioni in riassicurazione			
II.4 Conto Tecnico dei rami vita - Altri proventi tecnici, al netto delle cessioni in riassicurazione			

QUOTA DI POSSESSO (quota diretta e/o indiretta)

NOME DEL CAMPO	Indicazioni per la compilazione
Tipologia di Partecipazione	Partecipazione indiretta
Quota diretta ⁽⁶⁾	Quota diretta su soc. tramite 28,85% (quota indiretta 13,56%)
Codice Fiscale Tramite ⁽⁷⁾	03176620544
Denominazione Tramite (organismo) ⁽⁷⁾	UMBRIA TPL E MOBILITA' S.p.A.
Quota detenuta dalla Tramite nella società ⁽⁸⁾	47,01%

⁽⁶⁾ Se la partecipazione è diretta o sia diretta che indiretta, inserire la quota detenuta direttamente dall'Amministrazione nella società.

⁽⁷⁾ Compilare se per “Tipologia di Partecipazione” è stato indicato “Partecipazione Indiretta” o “Partecipazione diretta e indiretta”. Inserire CF e denominazione dell'ultima “tramite” attraverso la quale la società è indirettamente partecipata dall'Amministrazione.

⁽⁸⁾ **Inserire la quota di partecipazione che la “tramite” detiene nella società.**

QUOTA DI POSSESSO – TIPO DI CONTROLLO

Indicare il tipo di controllo* esercitato dall'Amministrazione sulla partecipata. Ai fini del controllo è necessario tener conto, oltre che della quota diretta, anche di eventuali quote indirette detenute dall'Amministrazione nella partecipata.

Nel caso di società partecipata indirettamente, in via generale, inserire il tipo di controllo esercitato dall'Amministrazione sulla “tramite”.

NOME DEL CAMPO	Indicazioni per la compilazione
Tipo di controllo*	controllo congiunto per effetto di norme statutarie

Il controllo sopra indicato è quello che l'Amministrazione ha nei confronti della società tramite Umbria TPL e Mobilità S.p.A

*Per la definizione di controllo si rinvia all'atto di [orientamento del 15 febbraio 2018](#) emanato della Struttura di indirizzo, monitoraggio e controllo sull'attuazione del TUSP e alla deliberazione della Corte dei conti, Sezioni riunite in sede di controllo, 20 giugno 2019, n. 11/SSRRCO/QMIG/19.

INFORMAZIONI ED ESITO PER LA RAZIONALIZZAZIONE

NOME DEL CAMPO	Indicazioni per la compilazione
Partecipazione ancora detenuta alla data di adozione del provvedimento	Sì

Se la partecipazione è ancora detenuta alla data di adozione del provvedimento continuare con la compilazione dei campi di seguito riportati. Altrimenti, se la partecipazione non è più detenuta alla data di adozione del provvedimento, deve essere compilata la scheda “Partecipazione non più detenuta” in base alla tipologia della razionalizzazione realizzata.

Società controllata da una quotata	No
CF della società quotata controllante ⁽⁹⁾	
Denominazione della società quotata controllante ⁽⁹⁾	
Attività svolta dalla Partecipata	produzione di un servizio di interesse generale (Art. 4, c. 2, lett. a)
Descrizione dell'attività	Progettazione, realizzazione e gestione di parcheggi per autoveicoli
Quota % di partecipazione detenuta dal soggetto privato ⁽¹⁰⁾	
Svolgimento di attività analoghe a quelle svolte da altre società (art.20, c.2 lett. c)	Sì
Necessità di contenimento dei costi di funzionamento (art.20, c.2 lett. f)	no
Necessità di aggregazione di società (art.20, c.2 lett. g)	no
L'Amministrazione ha fissato, con proprio provvedimento, obiettivi specifici sui costi di funzionamento della partecipata? (art.19, c, 5) ⁽¹¹⁾	no
Esito della revisione periodica ⁽¹²⁾	razionalizzazione
Modalità (razionalizzazione) ⁽¹³⁾	cessione della partecipazione a titolo oneroso
Termine previsto per la razionalizzazione ⁽¹³⁾	Entro il 2026
Dichiarazione di Cessione a titolo oneroso in Revisione straordinaria ⁽¹⁴⁾	No
Note *	La società tramite Umbria TPL e Mobilità SpA ha comunicato quanto segue: “È stato avviato il procedimento di dismissione delle quote di partecipazione. Con nota, prot. 170/2024 del 31/01/2024, avente ad oggetto “Dismissione partecipazione”, si è provveduto a risollecitare la società a quantificare il valore della quota di partecipazione di Umbria TPL e Mobilità, al fine di procedere alla successiva cessione delle quote entro il 2026.”

⁽⁹⁾ Compilare il campo solo se nel campo “Società controllata da una quotata” è stato scelto “sì”.

⁽¹⁰⁾ Compilare il campo se “Attività svolta dalla Partecipata” precedentemente selezionata è “Realizzazione e gestione di opera pubblica ovvero organizzazione e gestione di servizio di interesse generale tramite PPP (Art.4, c.2, lett. c)”.

⁽¹¹⁾ Compilare il campo se “Tipo di controllo” è stato selezionato elemento diverso da “nessuno”.

⁽¹²⁾ La compilazione del campo non è richiesta per le società in liquidazione, per quelle soggette a procedure concorsuali e per i GAL.

⁽¹³⁾ Campo obbligatorio se per “Esito della revisione periodica” è stato selezionato “Razionalizzazione”.

⁽¹⁴⁾ Nel campo l'Amministrazione deve specificare se nel provvedimento di revisione straordinaria, adottato ai sensi dell'art. 24 del TUSP, era stato indicato l'esito “Cessione a titolo oneroso”. La compilazione non è richiesta se la società è in liquidazione, è soggetta a procedura concorsuale, è un GAL o nel caso in cui nel campo “Attività svolta dalla partecipata” sia stato selezionato “Coordinamento e attuazione patti territoriali e contratti d'area ex delibera CIPE 21/03/1997 (Art. 26, c.7) oppure “Gestione delle case da gioco – società già costituita e autorizzata alla data del 23/09/2016 (art. 26, c. 12 sexies)”.

* Campo con compilazione facoltativa.

DATI ANAGRAFICI DELLA PARTECIPATA

NOME DEL CAMPO	Indicazioni per la compilazione
Codice Fiscale	00185370541
Denominazione	S.I.P.A. SPA
Data di costituzione della partecipata	25/04/1963
Forma giuridica	Società per azioni
Tipo di fondazione	
Altra forma giuridica	
Stato di attività della partecipata	attiva
Data di inizio della procedura ⁽¹⁾	
Società con azioni quotate in mercati regolamentati ⁽²⁾	no
Società che ha emesso strumenti finanziari quotati in mercati regolamentati (ex TUSP) ⁽²⁾	no
La società è un GAL ⁽²⁾	no
La società è una "Società benefit" ⁽³⁾	no

⁽¹⁾ Compilare solo se nel campo "stato di attività della partecipata" è stato indicato che sono in corso procedure di liquidazione oppure procedure concorsuali.

⁽²⁾ Nell'applicativo le società con azioni quotate e quelle emittenti strumenti finanziari quotati in mercati regolamentati ("società quotate ex TUSP") e i Gruppi di Azione Locale (GAL) sono individuati mediante elenchi ufficiali.

⁽³⁾ La "società benefit" è una società che nell'esercizio di una attività economica persegue, oltre allo scopo di dividerne gli utili, una o più finalità di beneficio comune e opera in modo responsabile, sostenibile e trasparente nei confronti di persone, comunità, territori e ambiente, beni ed attività culturali e sociali, enti e associazioni ed altri portatori di interesse. Tali finalità devono essere indicate specificatamente nell'oggetto sociale della società. La "società benefit" redige annualmente una relazione concernente il perseguimento del beneficio comune, da allegare al bilancio societario e da pubblicare nel proprio sito Internet (cfr. art. 1, commi 376 – 384, L. n. 208/2015).

SEDE LEGALE DELLA PARTECIPATA

NOME DEL CAMPO	Indicazioni per la compilazione
Stato	Italia
Provincia	PERUGIA
Comune	Perugia (PG)
CAP*	06121
Indirizzo*	Via Fanti Manfredo , 2/B
Telefono*	075 5791938
FAX*	
Email*	info@pec.sipaonline.it

* campo con compilazione facoltativa

SETTORE DI ATTIVITÀ DELLA PARTECIPATA

Indicare il settore ATECO rappresentativo dell'attività svolta. Nel caso in cui i settori siano più di uno, indicarli in ordine decrescente di importanza.

Dal 1° aprile 2025 è entrata in vigore la classificazione ATECO 2025. L'applicativo gestirà sia i vecchi (ATECO 2022) che i nuovi codici (ATECO 2025), ricordando che per le società, nella maggior parte dei casi, le informazioni di anagrafica, incluse quelle relative al settore di attività, sono acquisite dal Registro delle Imprese (nel quale i codici ATECO sono stati automaticamente riclassificati).

Il seguente file riporta la classificazione ATECO 2022 e ATECO 2025 con il dettaglio delle modifiche intervenute:

<https://www.istat.it/wp-content/uploads/2025/03/Sintesi-modifiche-struttura-ATECO-2025.xlsx>.

Per approfondimenti sulla classificazione Ateco si rimanda al link:

<https://www.istat.it/classificazione/ateco-2025/>

NOME DEL CAMPO	Indicazioni per la compilazione
Attività 1	H.52.21.5 - Gestione di parcheggi e autorimesse
Attività 2	
Attività 3	
Attività 4	

ULTERIORI INFORMAZIONI SULLA PARTECIPATA*

NOME DEL CAMPO	Indicazioni per la compilazione
Società in house	no
Previsione nello statuto di limiti sul fatturato ⁽⁴⁾	
Società contenuta nell'allegato A al D.Lgs. n. 175/2016	no
Società a partecipazione pubblica di diritto singolare (art.1, c. 4, lett. A) [#]	no
Riferimento normativo società di diritto singolare ⁽⁴⁾	
Società a controllo pubblico che adotta un sistema di contabilità analitica e separata per le attività oggetto di diritti speciali o esclusivi svolte insieme ad altre attività in regime di mercato [§]	no
Specificare se le regole per la contabilità separata sono dettate da:	
Società esclusa dall'applicazione dell'art. 4 con DPCM (art. 4, c. 9)	no
Società esclusa dall'applicazione dell'art. 4 con provvedimento del Presidente della Regione o delle Prov. Autonome (art. 4, c. 9)	no
Riferimento normativo atto esclusione ⁽⁵⁾	

* La compilazione della Sezione "Ulteriori Informazioni sulla partecipata" non è richiesta per "società quotate ex TUSP", se la società è un GAL oppure se lo stato di attività della società è "in liquidazione" o "soggetta a procedure concorsuali".

⁽⁴⁾ Compilare il campo solo se nel campo precedente è stato scelto "sì"

⁽⁵⁾ Compilare il campo solo se in uno dei campi precedenti è stato scelto "sì"

[#] Per la nozione giuridica di "società a partecipazione pubblica di diritto singolare" di cui all'art. 1, comma 4, del TUSP, si veda l'orientamento della Struttura di monitoraggio disponibile sul sito del Ministero dell'Economia e delle Finanze al seguente link:

https://www.de.mef.gov.it/export/sites/sitodt/modules/documenti_it/patrimonio_pubblico/patrimonio_pa/Orientamento_del_18_novembre_2019_xSocietx_a_partecipazione_pubblica_di_diritto_singolarex.pdf

[§] Occorre selezionare "SI" se la società è a **controllo pubblico** (esercitato da una o più pubbliche amministrazioni congiuntamente), svolge attività economiche protette da **diritti speciali o esclusivi**, insieme con altre attività svolte in regime di economia di mercato ed ha adottato un sistema di **contabilità analitica e separata** secondo le indicazioni dettate dal MEF con la direttiva del 9 settembre 2019 (ai sensi del dell'art.6, c.1, TUSP) ovvero secondo le indicazioni dettate dall'Autorità di settore. Si ricorda che per diritti esclusivi o speciali si intendono i diritti concessi da un'autorità competente mediante una disposizione legislativa o regolamentare o disposizione amministrativa pubblicata, avente l'effetto di riservare, rispettivamente, a uno o più operatori economici l'esercizio di un'attività e di incidere sostanzialmente sulla capacità di altri operatori economici di esercitare tale attività.

DATI DI BILANCIO PER LA VERIFICA TUSP*

NOME DEL CAMPO	Anno 2024
Tipologia di attività svolta	Attività produttive di beni e servizi
Numero medio di dipendenti	34
Numero dei componenti dell'organo di amministrazione	3
Compenso dei componenti dell'organo di amministrazione	70.000
Numero dei componenti dell'organo di controllo	3
Compenso dei componenti dell'organo di controllo	26.000

NOME DEL CAMPO	2024	2023	2022	2021	2020
Approvazione bilancio	sì	sì	sì	sì	sì
Risultato d'esercizio	1.823.440	900.762	885.913	856.480	(108.154)

* La compilazione della Sezione "Dati di bilancio per la verifica TUSP" non è richiesta per le "società quotate ex TUSP", se lo stato di attività della società è "in liquidazione" o "soggetta a procedure concorsuali".

ATTENZIONE: l'applicativo richiede la compilazione esclusivamente di una delle seguenti quattro sotto-sezioni di "DATI DI BILANCIO PER LA VERIFICA TUSP".

1. Attività produttive di beni e servizi o Distretti tecnologici

Compilare la seguente sotto-sezione se la "Tipologia di attività svolta" dalla partecipata è: "Attività produttive di beni e servizi" o "Attività di promozione e sviluppo di progetti di ricerca finanziati (Distretti tecnologici)".

NOME DEL CAMPO	2024	2023	2022
A1) Ricavi delle vendite e delle prestazioni	9.314.193	8.003.537	6.741.000
A5) Altri Ricavi e Proventi	819.928	977.189	696.742
di cui Contributi in conto esercizio	0	28.000	4.000

2. Attività di Holding

Compilare la seguente sotto-sezione se la "Tipologia di attività svolta" dalla partecipata è: "Attività consistenti nell'assunzione di partecipazioni in società esercenti attività diverse da quella creditizia e finanziaria (Holding)".

NOME DEL CAMPO	2024	2023	2022
A1) Ricavi delle vendite e delle prestazioni			
A5) Altri Ricavi e Proventi			
di cui Contributi in conto esercizio			
C15) Proventi da partecipazioni			
C16) Altri proventi finanziari			
C17 bis) Utili e perdite su cambi			
D18 a) Rettifiche di valore di attività finanziarie - Rivalutazioni di partecipazioni			

3. Attività bancarie e finanziarie

Compilare la seguente sotto-sezione se la “Tipologia di attività svolta” dalla partecipata è: “Attività bancarie e finanziarie”.

NOME DEL CAMPO	2024	2023	2022
Interessi attivi e proventi assimilati			
Commissioni attive			

4. Attività assicurative

Compilare la seguente sotto-sezione se la “Tipologia di attività svolta” dalla partecipata è: “Attività assicurative”.

NOME DEL CAMPO	2024	2023	2022
I.1 Conto Tecnico dei rami danni - Premi di competenza, al netto delle cessioni in riassicurazione			
I.3 Conto Tecnico dei rami danni - Altri proventi tecnici, al netto delle cessioni in riassicurazione			
II.1 Conto Tecnico dei rami vita - Premi dell'esercizio, al netto delle cessioni in riassicurazione			
II.4 Conto Tecnico dei rami vita - Altri proventi tecnici, al netto delle cessioni in riassicurazione			

QUOTA DI POSSESSO (quota diretta e/o indiretta)

NOME DEL CAMPO	Indicazioni per la compilazione
Tipologia di Partecipazione	Partecipazione indiretta
Quota diretta ⁽⁶⁾	Quota diretta su soc. tramite 28,85% (quota indiretta 6,49%)
Codice Fiscale Tramite ⁽⁷⁾	03176620544
Denominazione Tramite (organismo) ⁽⁷⁾	UMBRIA TPL E MOBILITA' S.p.A.
Quota detenuta dalla Tramite nella società ⁽⁸⁾	22,48%

⁽⁶⁾ Se la partecipazione è diretta o sia diretta che indiretta, inserire la quota detenuta direttamente dall'Amministrazione nella società.

⁽⁷⁾ Compilare se per “Tipologia di Partecipazione” è stato indicato “Partecipazione Indiretta” o “Partecipazione diretta e indiretta”. Inserire CF e denominazione dell'ultima “tramite” attraverso la quale la società è indirettamente partecipata dall'Amministrazione.

⁽⁸⁾ Inserire la quota di partecipazione che la “tramite” detiene nella società.

QUOTA DI POSSESSO – TIPO DI CONTROLLO

Indicare il tipo di controllo* esercitato dall'Amministrazione sulla partecipata. Ai fini del controllo è necessario tener conto, oltre che della quota diretta, anche di eventuali quote indirette detenute dall'Amministrazione nella partecipata.

Nel caso di società partecipata indirettamente, in via generale, inserire il tipo di controllo esercitato dall'Amministrazione sulla “tramite”.

NOME DEL CAMPO	Indicazioni per la compilazione
Tipo di controllo*	controllo congiunto per effetto di norme statutarie

Il controllo sopra indicato è quello che l'Amministrazione ha nei confronti della società tramite Umbria TPL e Mobilità S.p.A

*Per la definizione di controllo si rinvia all'atto di [orientamento del 15 febbraio 2018](#) emanato della Struttura di indirizzo, monitoraggio e controllo sull'attuazione del TUSP e alla deliberazione della Corte dei conti, Sezioni riunite in sede di controllo, 20 giugno 2019, n. 11/SSRRCO/QMIG/19.

INFORMAZIONI ED ESITO PER LA RAZIONALIZZAZIONE

NOME DEL CAMPO	Indicazioni per la compilazione
Partecipazione ancora detenuta alla data di adozione del provvedimento	Sì

Se la partecipazione è ancora detenuta alla data di adozione del provvedimento continuare con la compilazione dei campi di seguito riportati. Altrimenti, se la partecipazione non è più detenuta alla data di adozione del provvedimento, deve essere compilata la scheda “Partecipazione non più detenuta” in base alla tipologia della razionalizzazione realizzata.

Società controllata da una quotata	No
CF della società quotata controllante ⁽⁹⁾	
Denominazione della società quotata controllante ⁽⁹⁾	
Attività svolta dalla Partecipata	attività diversa dalle precedenti
Descrizione dell'attività	Progettazione, costruzione, manutenzione e gestione di autoparcheggi e di servizi e impianti complementari
Quota % di partecipazione detenuta dal soggetto privato ⁽¹⁰⁾	
Svolgimento di attività analoghe a quelle svolte da altre società (art.20, c.2 lett. c)	no
Necessità di contenimento dei costi di funzionamento (art.20, c.2 lett. f)	no
Necessità di aggregazione di società (art.20, c.2 lett. g)	no
L'Amministrazione ha fissato, con proprio provvedimento, obiettivi specifici sui costi di funzionamento della partecipata? (art.19, c, 5) ⁽¹¹⁾	no
Esito della revisione periodica ⁽¹²⁾	razionalizzazione
Modalità (razionalizzazione) ⁽¹³⁾	cessione della partecipazione a titolo oneroso
Termine previsto per la razionalizzazione ⁽¹³⁾	Entro il 2026
Dichiarazione di Cessione a titolo oneroso in Revisione straordinaria ⁽¹⁴⁾	No
Note*	La società tramite Umbria TPL e Mobilità SpA ha comunicato quanto segue: La partecipazione è stata acquisita da UTPLM Spa a titolo oneroso dal Comune di Perugia. Dal 13.12.2013 l'intero pacchetto azionario è stato concesso in pegno a favore della Provincia di Perugia a garanzia del prestito, del valore iniziale di euro 3.600.000,00, concesso dall'Ente medesimo alla Società partecipata. È intenzione della Provincia e della Società UTPLM Spa cedere, tramite procedura ad evidenza pubblica, la partecipazione azionaria in SIPA Spa. Il ricavato verrà portato a riduzione/estinzione del prestito. Tale azione, prevista nel Piano di ristrutturazione del debito ex art. 67 c.3 lett. d della L.F. verrà implementata nel corso del 2026. Cessione delle quote entro il 2026

⁽⁹⁾ Compilare il campo solo se nel campo “Società controllata da una quotata” è stato scelto “sì”.

⁽¹⁰⁾ Compilare il campo se “Attività svolta dalla Partecipata” precedentemente selezionata è “Realizzazione e gestione di opera pubblica ovvero organizzazione e gestione di servizio di interesse generale tramite PPP (Art.4, c.2, lett. c)”.

⁽¹¹⁾ Compilare il campo se “Tipo di controllo” è stato selezionato elemento diverso da “nessuno”.

⁽¹²⁾ La compilazione del campo non è richiesta per le società in liquidazione, per quelle soggette a procedure concorsuali e per i GAL.

⁽¹³⁾ Campo obbligatorio se per “Esito della revisione periodica” è stato selezionato “Razionalizzazione”.

⁽¹⁴⁾ Nel campo l'Amministrazione deve specificare se nel provvedimento di revisione straordinaria, adottato ai sensi dell'art. 24 del TUSP, era stato indicato l'esito “Cessione a titolo oneroso”. La compilazione non è richiesta se la società è in liquidazione, è soggetta a procedura concorsuale, è un GAL o nel caso in cui nel campo “Attività svolta dalla partecipata” sia stato selezionato “Coordinamento e attuazione patti territoriali e contratti d'area ex delibera CIPE 21/03/1997 (Art. 26, c.7) oppure “Gestione delle case da gioco – società già costituita e autorizzata alla data del 23/09/2016 (art. 26, c. 12 sexies)”.

*Campo con compilazione facoltativa.

DATI ANAGRAFICI DELLA PARTECIPATA

NOME DEL CAMPO	Indicazioni per la compilazione
Codice Fiscale	04944131004
Denominazione	TIBURTINA BUS SRL
Data di costituzione della partecipata	30/05/1995
Forma giuridica	Società a responsabilità limitata
Tipo di fondazione	
Altra forma giuridica	
Stato di attività della partecipata	attiva
Data di inizio della procedura ⁽¹⁾	
Società con azioni quotate in mercati regolamentati ⁽²⁾	no
Società che ha emesso strumenti finanziari quotati in mercati regolamentati (ex TUSP) ⁽²⁾	no
La società è un GAL ⁽²⁾	no
La società è una "Società benefit" ⁽³⁾	no

⁽¹⁾ Compilare solo se nel campo "stato di attività della partecipata" è stato indicato che sono in corso procedure di liquidazione oppure procedure concorsuali.

⁽²⁾ Nell'applicativo le società con azioni quotate e quelle emittenti strumenti finanziari quotati in mercati regolamentati ("società quotate ex TUSP") e i Gruppi di Azione Locale (GAL) sono individuati mediante elenchi ufficiali.

⁽³⁾ La "società benefit" è una società che nell'esercizio di una attività economica persegue, oltre allo scopo di dividerne gli utili, una o più finalità di beneficio comune e opera in modo responsabile, sostenibile e trasparente nei confronti di persone, comunità, territori e ambiente, beni ed attività culturali e sociali, enti e associazioni ed altri portatori di interesse. Tali finalità devono essere indicate specificatamente nell'oggetto sociale della società. La "società benefit" redige annualmente una relazione concernente il perseguimento del beneficio comune, da allegare al bilancio societario e da pubblicare nel proprio sito Internet (cfr. art. 1, commi 376 – 384, L. n. 208/2015).

SEDE LEGALE DELLA PARTECIPATA

NOME DEL CAMPO	Indicazioni per la compilazione
Stato	Italia
Provincia	ROMA
Comune	Roma (RM)
CAP*	00162
Indirizzo*	Largo Guido Mazzoni , Snc
Telefono*	
FAX*	
Email*	tibussrl@legalmail.it

* campo con compilazione facoltativa

SETTORE DI ATTIVITÀ DELLA PARTECIPATA

Indicare il settore ATECO rappresentativo dell'attività svolta. Nel caso in cui i settori siano più di uno, indicarli in ordine decrescente di importanza.

Dal 1° aprile 2025 è entrata in vigore la classificazione ATECO 2025. L'applicativo gestirà sia i vecchi (ATECO 2022) che i nuovi codici (ATECO 2025), ricordando che per le società, nella maggior parte dei casi, le informazioni di anagrafica, incluse quelle relative al settore di attività, sono acquisite dal Registro delle Imprese (nel quale i codici ATECO sono stati automaticamente riclassificati).

Il seguente file riporta la classificazione ATECO 2022 e ATECO 2025 con il dettaglio delle modifiche intervenute:

<https://www.istat.it/wp-content/uploads/2025/03/Sintesi-modifiche-struttura-ATECO-2025.xlsx>.

Per approfondimenti sulla classificazione Ateco si rimanda al link:

<https://www.istat.it/classificazione/ateco-2025/>

NOME DEL CAMPO	Indicazioni per la compilazione
Attività 1	H.52.21.3 - Gestione di stazioni per autobus
Attività 2	
Attività 3	
Attività 4	

ULTERIORI INFORMAZIONI SULLA PARTECIPATA*

NOME DEL CAMPO	Indicazioni per la compilazione
Società in house	no
Previsione nello statuto di limiti sul fatturato ⁽⁴⁾	
Società contenuta nell'allegato A al D.Lgs. n. 175/2016	no
Società a partecipazione pubblica di diritto singolare (art.1, c. 4, lett. A) [#]	no
Riferimento normativo società di diritto singolare ⁽⁴⁾	
Società a controllo pubblico che adotta un sistema di contabilità analitica e separata per le attività oggetto di diritti speciali o esclusivi svolte insieme ad altre attività in regime di mercato [§]	no
Specificare se le regole per la contabilità separata sono dettate da:	
Società esclusa dall'applicazione dell'art. 4 con DPCM (art. 4, c. 9)	no
Società esclusa dall'applicazione dell'art. 4 con provvedimento del Presidente della Regione o delle Prov. Autonome (art. 4, c. 9)	no
Riferimento normativo atto esclusione ⁽⁵⁾	

* La compilazione della Sezione "Ulteriori Informazioni sulla partecipata" non è richiesta per "società quotate ex TUSP", se la società è un GAL oppure se lo stato di attività della società è "in liquidazione" o "soggetta a procedure concorsuali".

⁽⁴⁾ Compilare il campo solo se nel campo precedente è stato scelto "sì"

⁽⁵⁾ Compilare il campo solo se in uno dei campi precedenti è stato scelto "sì"

[#] Per la nozione giuridica di "società a partecipazione pubblica di diritto singolare" di cui all'art. 1, comma 4, del TUSP, si veda l'orientamento della Struttura di monitoraggio disponibile sul sito del Ministero dell'Economia e delle Finanze al seguente link:

https://www.de.mef.gov.it/export/sites/sitodt/modules/documenti_it/patrimonio_pubblico/patrimonio_pa/Orientamento_del_18_novembre_2019_xSocietx_a_partecipazione_pubblica_di_diritto_singolarex.pdf

[§] Occorre selezionare "SI" se la società è a **controllo pubblico** (esercitato da una o più pubbliche amministrazioni congiuntamente), svolge attività economiche protette da **diritti speciali o esclusivi**, insieme con altre attività svolte in regime di economia di mercato ed ha adottato un sistema di **contabilità analitica e separata** secondo le indicazioni dettate dal MEF con la direttiva del 9 settembre 2019 (ai sensi del dell'art.6, c.1, TUSP) ovvero secondo le indicazioni dettate dall'Autorità di settore. Si ricorda che per diritti esclusivi o speciali si intendono i diritti concessi da un'autorità competente mediante una disposizione legislativa o regolamentare o disposizione amministrativa pubblicata, avente l'effetto di riservare, rispettivamente, a uno o più operatori economici l'esercizio di un'attività e di incidere sostanzialmente sulla capacità di altri operatori economici di esercitare tale attività.

DATI DI BILANCIO PER LA VERIFICA TUSP*

NOME DEL CAMPO	Anno 2024
Tipologia di attività svolta	Attività produttive di beni e servizi
Numero medio di dipendenti	1
Numero dei componenti dell'organo di amministrazione	7
Compenso dei componenti dell'organo di amministrazione	105.805,00
Numero dei componenti dell'organo di controllo	3
Compenso dei componenti dell'organo di controllo	51.876,00

NOME DEL CAMPO	2024	2023	2022	2021	2020
Approvazione bilancio	sì	sì	sì	sì	sì
Risultato d'esercizio	76.677,00	(65.806,00)	49.543,00	39.194,00	(180.927,00)

* La compilazione della Sezione "Dati di bilancio per la verifica TUSP" non è richiesta per le "società quotate ex TUSP", se lo stato di attività della società è "in liquidazione" o "soggetta a procedure concorsuali".

ATTENZIONE: l'applicativo richiede la compilazione esclusivamente di una delle seguenti quattro sotto-sezioni di "DATI DI BILANCIO PER LA VERIFICA TUSP".

1. Attività produttive di beni e servizi o Distretti tecnologici

Compilare la seguente sotto-sezione se la "Tipologia di attività svolta" dalla partecipata è: "Attività produttive di beni e servizi" o "**Attività di promozione e sviluppo di progetti di ricerca finanziati (Distretti tecnologici)**".

NOME DEL CAMPO	2024	2023	2022
A1) Ricavi delle vendite e delle prestazioni	1.463.522,00	1.302.553,00	1.356.912,00
A5) Altri Ricavi e Proventi	381.757,00	188.996,00	34.753,00
di cui Contributi in conto esercizio	0,00	0,00	0,00

2. Attività di Holding

Compilare la seguente sotto-sezione se la "Tipologia di attività svolta" dalla partecipata è: "**Attività consistenti nell'assunzione di partecipazioni in società esercenti attività diverse da quella creditizia e finanziaria (Holding)**".

NOME DEL CAMPO	2024	2023	2022
A1) Ricavi delle vendite e delle prestazioni			
A5) Altri Ricavi e Proventi			
di cui Contributi in conto esercizio			
C15) Proventi da partecipazioni			
C16) Altri proventi finanziari			
C17 bis) Utili e perdite su cambi			
D18 a) Rettifiche di valore di attività finanziarie - Rivalutazioni di partecipazioni			

3. Attività bancarie e finanziarie

Compilare la seguente sotto-sezione se la “Tipologia di attività svolta” dalla partecipata è: “Attività bancarie e finanziarie”.

NOME DEL CAMPO	2024	2023	2022
Interessi attivi e proventi assimilati			
Commissioni attive			

4. Attività assicurative

Compilare la seguente sotto-sezione se la “Tipologia di attività svolta” dalla partecipata è: “Attività assicurative”.

NOME DEL CAMPO	2024	2023	2022
I.1 Conto Tecnico dei rami danni - Premi di competenza, al netto delle cessioni in riassicurazione			
I.3 Conto Tecnico dei rami danni - Altri proventi tecnici, al netto delle cessioni in riassicurazione			
II.1 Conto Tecnico dei rami vita - Premi dell'esercizio, al netto delle cessioni in riassicurazione			
II.4 Conto Tecnico dei rami vita - Altri proventi tecnici, al netto delle cessioni in riassicurazione			

QUOTA DI POSSESSO (quota diretta e/o indiretta)

NOME DEL CAMPO	Indicazioni per la compilazione
Tipologia di Partecipazione	Partecipazione indiretta
Quota diretta ⁽⁶⁾	Quota diretta su soc. tramite 28,85% (quota indiretta 2,26%)
Codice Fiscale Tramite ⁽⁷⁾	03176620544
Denominazione Tramite (organismo) ⁽⁷⁾	UMBRIA TPL E MOBILITA' S.p.A.
Quota detenuta dalla Tramite nella società ⁽⁸⁾	7,83%

⁽⁶⁾ Se la partecipazione è diretta o sia diretta che indiretta, inserire la quota detenuta direttamente dall'Amministrazione nella società.

⁽⁷⁾ Compilare se per “Tipologia di Partecipazione” è stato indicato “Partecipazione Indiretta” o “Partecipazione diretta e indiretta”. Inserire CF e denominazione dell'ultima “tramite” attraverso la quale la società è indirettamente partecipata dall'Amministrazione.

⁽⁸⁾ Inserire la quota di partecipazione che la “tramite” detiene nella società.

QUOTA DI POSSESSO – TIPO DI CONTROLLO

Indicare il tipo di controllo* esercitato dall'Amministrazione sulla partecipata. Ai fini del controllo è necessario tener conto, oltre che della quota diretta, anche di eventuali quote indirette detenute dall'Amministrazione nella partecipata.

Nel caso di società partecipata indirettamente, in via generale, inserire il tipo di controllo esercitato dall'Amministrazione sulla “tramite”.

NOME DEL CAMPO	Indicazioni per la compilazione
Tipo di controllo*	controllo congiunto per effetto di norme statutarie

Il controllo sopra indicato è quello che l'Amministrazione ha nei confronti della società tramite Umbria TPL e Mobilità S.p.A

*Per la definizione di controllo si rinvia all'atto di [orientamento del 15 febbraio 2018](#) emanato della Struttura di indirizzo, monitoraggio e controllo sull'attuazione del TUSP e alla deliberazione della Corte dei conti, Sezioni riunite in sede di controllo, 20 giugno 2019, n. 11/SSRRCO/QMIG/19.

INFORMAZIONI ED ESITO PER LA RAZIONALIZZAZIONE

NOME DEL CAMPO	Indicazioni per la compilazione
Partecipazione ancora detenuta alla data di adozione del provvedimento	Sì

Se la partecipazione è ancora detenuta alla data di adozione del provvedimento continuare con la compilazione dei campi di seguito riportati. Altrimenti, se la partecipazione non è più detenuta alla data di adozione del provvedimento, deve essere compilata la scheda “Partecipazione non più detenuta” in base alla tipologia della razionalizzazione realizzata.

Società controllata da una quotata	No
CF della società quotata controllante ⁽⁹⁾	
Denominazione della società quotata controllante ⁽⁹⁾	
Attività svolta dalla Partecipata	attività diversa dalle precedenti
Descrizione dell'attività	Gestione in modo diretto e indiretto di aree e di immobili e dei relativi servizi accessori
Quota % di partecipazione detenuta dal soggetto privato ⁽¹⁰⁾	
Svolgimento di attività analoghe a quelle svolte da altre società (art.20, c.2 lett. c)	no
Necessità di contenimento dei costi di funzionamento (art.20, c.2 lett. f)	no
Necessità di aggregazione di società (art.20, c.2 lett. g)	no
L'Amministrazione ha fissato, con proprio provvedimento, obiettivi specifici sui costi di funzionamento della partecipata? (art.19, c. 5) ⁽¹¹⁾	no
Esito della revisione periodica ⁽¹²⁾	razionalizzazione
Modalità (razionalizzazione) ⁽¹³⁾	cessione della partecipazione a titolo oneroso
Termine previsto per la razionalizzazione ⁽¹³⁾	Entro il 2026
Dichiarazione di Cessione a titolo oneroso in Revisione straordinaria ⁽¹⁴⁾	No
Note*	La società tramite Umbria TPL e Mobilità SpA ha comunicato quanto segue: “È stato avviato il procedimento di dismissione delle quote di partecipazione. Con nota, prot. 171/2024 del 31/01/2024, avente ad oggetto “Dismissione partecipazione”, si è provveduto a risollecitare la società a quantificare il valore della quota di partecipazione di Umbria TPL e Mobilità, al fine di procedere alla successiva cessione delle quote entro il 2026.”

⁽⁹⁾ Compilare il campo solo se nel campo “Società controllata da una quotata” è stato scelto “sì”.

⁽¹⁰⁾ Compilare il campo se “Attività svolta dalla Partecipata” precedentemente selezionata è “Realizzazione e gestione di opera pubblica ovvero organizzazione e gestione di servizio di interesse generale tramite PPP (Art.4, c.2, lett. c)”.

⁽¹¹⁾ Compilare il campo se “Tipo di controllo” è stato selezionato elemento diverso da “nessuno”.

⁽¹²⁾ La compilazione del campo non è richiesta per le società in liquidazione, per quelle soggette a procedure concorsuali e per i GAL.

⁽¹³⁾ Campo obbligatorio se per “Esito della revisione periodica” è stato selezionato “Razionalizzazione”.

⁽¹⁴⁾ Nel campo l'Amministrazione deve specificare se nel provvedimento di revisione straordinaria, adottato ai sensi dell'art. 24 del TUSP, era stato indicato l'esito “Cessione a titolo oneroso”. La compilazione non è richiesta se la società è in liquidazione, è soggetta a procedura concorsuale, è un GAL o nel caso in cui nel campo “Attività svolta dalla partecipata” sia stato selezionato “Coordinamento e attuazione patti territoriali e contratti d'area ex delibera CIPE 21/03/1997 (Art. 26, c.7) oppure “Gestione delle case da gioco – società già costituita e autorizzata alla data del 23/09/2016 (art. 26, c. 12 sexies)”.

*Campo con compilazione facoltativa.

DATI ANAGRAFICI DELLA PARTECIPATA

NOME DEL CAMPO	Indicazioni per la compilazione
Codice Fiscale	01222260117
Denominazione	ATC esercizio SPA
Data di costituzione della partecipata	06/12/2005
Forma giuridica	Società per azioni
Tipo di fondazione	
Altra forma giuridica	
Stato di attività della partecipata	attiva
Data di inizio della procedura ⁽¹⁾	no
Società con azioni quotate in mercati regolamentati ⁽²⁾	no
Società che ha emesso strumenti finanziari quotati in mercati regolamentati (ex TUSP) ⁽²⁾	no
La società è un GAL ⁽²⁾	no
La società è una "Società benefit" ⁽³⁾	no

⁽¹⁾ Compilare solo se nel campo "stato di attività della partecipata" è stato indicato che sono in corso procedure di liquidazione oppure procedure concorsuali.

⁽²⁾ Nell'applicativo le società con azioni quotate e quelle emittenti strumenti finanziari quotati in mercati regolamentati ("società quotate ex TUSP") e i Gruppi di Azione Locale (GAL) sono individuati mediante elenchi ufficiali.

⁽³⁾ La "società benefit" è una società che nell'esercizio di una attività economica persegue, oltre allo scopo di dividerne gli utili, una o più finalità di beneficio comune e opera in modo responsabile, sostenibile e trasparente nei confronti di persone, comunità, territori e ambiente, beni ed attività culturali e sociali, enti e associazioni ed altri portatori di interesse. Tali finalità devono essere indicate specificatamente nell'oggetto sociale della società. La "società benefit" redige annualmente una relazione concernente il perseguimento del beneficio comune, da allegare al bilancio societario e da pubblicare nel proprio sito Internet (cfr. art. 1, commi 376 – 384, L. n. 208/2015).

SEDE LEGALE DELLA PARTECIPATA

NOME DEL CAMPO	Indicazioni per la compilazione
Stato	Italia
Provincia	LA SPEZIA
Comune	La Spezia (SP)
CAP*	19124
Indirizzo*	Via Leopardi, 1
Telefono*	
FAX*	
Email*	atceserciziospa@legalmail.it

* campo con compilazione facoltativa

SETTORE DI ATTIVITÀ DELLA PARTECIPATA

Indicare il settore ATECO rappresentativo dell'attività svolta. Nel caso in cui i settori siano più di uno, indicarli in ordine decrescente di importanza.

Dal 1° aprile 2025 è entrata in vigore la classificazione ATECO 2025. L'applicativo gestirà sia i vecchi (ATECO 2022) che i nuovi codici (ATECO 2025), ricordando che per le società, nella maggior parte dei casi, le informazioni di anagrafica, incluse quelle relative al settore di attività, sono acquisite dal Registro delle Imprese (nel quale i codici ATECO sono stati automaticamente riclassificati).

Il seguente file riporta la classificazione ATECO 2022 e ATECO 2025 con il dettaglio delle modifiche intervenute:

<https://www.istat.it/wp-content/uploads/2025/03/Sintesi-modifiche-struttura-ATECO-2025.xlsx>.

Per approfondimenti sulla classificazione Ateco si rimanda al link:

<https://www.istat.it/classificazione/ateco-2025/>

NOME DEL CAMPO	Indicazioni per la compilazione
Attività 1	H.49.3 - Altri trasporti terrestri di passeggeri
Attività 2	F.43.21.01 - Installazione di impianti elettrici in edifici o in altre opere di costruzione (inclusa manutenzione e riparazione)
Attività 3	F.43.21.02 - Installazione di impianti elettronici (inclusa manutenzione e riparazione)
Attività 4	

ULTERIORI INFORMAZIONI SULLA PARTECIPATA*

NOME DEL CAMPO	Indicazioni per la compilazione
Società in house	sì
Previsione nello statuto di limiti sul fatturato ⁽⁴⁾	sì
Società contenuta nell'allegato A al D.Lgs. n. 175/2016	no
Società a partecipazione pubblica di diritto singolare (art.1, c. 4, lett. A) [#]	no
Riferimento normativo società di diritto singolare ⁽⁴⁾	
Società a controllo pubblico che adotta un sistema di contabilità analitica e separata per le attività oggetto di diritti speciali o esclusivi svolte insieme ad altre attività in regime di mercato [§]	no
Specificare se le regole per la contabilità separata sono dettate da:	
Società esclusa dall'applicazione dell'art. 4 con DPCM (art. 4, c. 9)	no
Società esclusa dall'applicazione dell'art. 4 con provvedimento del Presidente della Regione o delle Prov. Autonome (art. 4, c. 9)	no
Riferimento normativo atto esclusione ⁽⁵⁾	

* La compilazione della Sezione "Ulteriori Informazioni sulla partecipata" non è richiesta per "società quotate ex TUSP", se la società è un GAL oppure se lo stato di attività della società è "in liquidazione" o "soggetta a procedure concorsuali".

⁽⁴⁾ Compilare il campo solo se nel campo precedente è stato scelto "sì"

⁽⁵⁾ Compilare il campo solo se in uno dei campi precedenti è stato scelto "sì"

[#] Per la nozione giuridica di "società a partecipazione pubblica di diritto singolare" di cui all'art. 1, comma 4, del TUSP, si veda l'orientamento della Struttura di monitoraggio disponibile sul sito del Ministero dell'Economia e delle Finanze al seguente link:

https://www.de.mef.gov.it/export/sites/sitodt/modules/documenti_it/patrimonio_pubblico/patrimonio_pa/Orientamento_del_18_novembre_2019_xSocietx_a_partecipazione_pubblica_di_diritto_singolarex.pdf

[§] Occorre selezionare "Sì" se la società è a **controllo pubblico** (esercitato da una o più pubbliche amministrazioni congiuntamente), svolge attività economiche protette da **diritti speciali o esclusivi**, insieme con altre attività svolte in regime di economia di mercato ed ha adottato un sistema di **contabilità analitica e separata** secondo le indicazioni dettate dal MEF con la direttiva del 9 settembre 2019 (ai sensi del dell'art.6, c.1, TUSP) ovvero secondo le indicazioni dettate dall'Autorità di settore. Si ricorda che per diritti esclusivi o speciali si intendono i diritti concessi da un'autorità competente mediante una disposizione legislativa o regolamentare o disposizione amministrativa pubblicata, avente l'effetto di riservare, rispettivamente, a uno o più operatori economici l'esercizio di un'attività e di incidere sostanzialmente sulla capacità di altri operatori economici di esercitare tale attività.

DATI DI BILANCIO PER LA VERIFICA TUSP*

NOME DEL CAMPO	Anno 2024
Tipologia di attività svolta	Attività produttive di beni e servizi
Numero medio di dipendenti	394
Numero dei componenti dell'organo di amministrazione	5
Compenso dei componenti dell'organo di amministrazione	23.473,00
Numero dei componenti dell'organo di controllo	3
Compenso dei componenti dell'organo di controllo	25.480,00

NOME DEL CAMPO	2024	2023	2022	2021	2020
Approvazione bilancio	sì	sì	sì	sì	sì
Risultato d'esercizio	75.019,00	249.925,00	40.689,00	39.574,00	29.744,00

* La compilazione della Sezione "Dati di bilancio per la verifica TUSP" non è richiesta per le "società quotate ex TUSP", se lo stato di attività della società è "in liquidazione" o "soggetta a procedure concorsuali".

ATTENZIONE: l'applicativo richiede la compilazione esclusivamente di una delle seguenti quattro sotto-sezioni di "DATI DI BILANCIO PER LA VERIFICA TUSP".

1. Attività produttive di beni e servizi o Distretti tecnologici

Compilare la seguente sotto-sezione se la "Tipologia di attività svolta" dalla partecipata è: "Attività produttive di beni e servizi" o "**Attività di promozione e sviluppo di progetti di ricerca finanziati (Distretti tecnologici)**".

NOME DEL CAMPO	2024	2023	2022
A1) Ricavi delle vendite e delle prestazioni	30.846.765,00	32.383.236,00	29.912.094,00
A5) Altri Ricavi e Proventi	7.638.675,00	4.823.847,00	5.677.949,00
di cui Contributi in conto esercizio	2.278.838,00	2.291.617,00	2.522.041,00

2. Attività di Holding

Compilare la seguente sotto-sezione se la "Tipologia di attività svolta" dalla partecipata è: "**Attività consistenti nell'assunzione di partecipazioni in società esercenti attività diverse da quella creditizia e finanziaria (Holding)**".

NOME DEL CAMPO	2024	2023	2022
A1) Ricavi delle vendite e delle prestazioni			
A5) Altri Ricavi e Proventi			
di cui Contributi in conto esercizio			
C15) Proventi da partecipazioni			
C16) Altri proventi finanziari			
C17 bis) Utili e perdite su cambi			
D18 a) Rettifiche di valore di attività finanziarie - Rivalutazioni di partecipazioni			

3. Attività bancarie e finanziarie

Compilare la seguente sotto-sezione se la “Tipologia di attività svolta” dalla partecipata è: “Attività bancarie e finanziarie”.

NOME DEL CAMPO	2024	2023	2022
Interessi attivi e proventi assimilati			
Commissioni attive			

4. Attività assicurative

Compilare la seguente sotto-sezione se la “Tipologia di attività svolta” dalla partecipata è: “Attività assicurative”.

NOME DEL CAMPO	2024	2023	2022
I.1 Conto Tecnico dei rami danni - Premi di competenza, al netto delle cessioni in riassicurazione			
I.3 Conto Tecnico dei rami danni - Altri proventi tecnici, al netto delle cessioni in riassicurazione			
II.1 Conto Tecnico dei rami vita - Premi dell'esercizio, al netto delle cessioni in riassicurazione			
II.4 Conto Tecnico dei rami vita - Altri proventi tecnici, al netto delle cessioni in riassicurazione			

QUOTA DI POSSESSO (quota diretta e/o indiretta)

NOME DEL CAMPO	Indicazioni per la compilazione
Tipologia di Partecipazione	Partecipazione indiretta
Quota diretta ⁽⁶⁾	Quota diretta su società tramite 28,85% (quota indiretta 0,0058 %)
Codice Fiscale Tramite ⁽⁷⁾	03176620544
Denominazione Tramite (organismo) ⁽⁷⁾	UMBRIA TPL E MOBILITA' S.p.A.
Quota detenuta dalla Tramite nella società ⁽⁸⁾	0,02% (0,0166%)

⁽⁶⁾ Se la partecipazione è diretta o sia diretta che indiretta, inserire la quota detenuta direttamente dall'Amministrazione nella società.

⁽⁷⁾ Compilare se per “Tipologia di Partecipazione” è stato indicato “Partecipazione Indiretta” o “Partecipazione diretta e indiretta”. Inserire CF e denominazione dell'ultima “tramite” attraverso la quale la società è indirettamente partecipata dall'Amministrazione.

⁽⁸⁾ **Inserire la quota di partecipazione che la “tramite” detiene nella società.**

QUOTA DI POSSESSO – TIPO DI CONTROLLO

Indicare il tipo di controllo* esercitato dall'Amministrazione sulla partecipata. Ai fini del controllo è necessario tener conto, oltre che della quota diretta, anche di eventuali quote indirette detenute dall'Amministrazione nella partecipata.

Nel caso di società partecipata indirettamente, in via generale, inserire il tipo di controllo esercitato dall'Amministrazione sulla “tramite”.

NOME DEL CAMPO	Indicazioni per la compilazione
Tipo di controllo*	controllo congiunto per effetto di norme statutarie

Il controllo sopra indicato è quello che l'Amministrazione ha nei confronti della società tramite Umbria TPL e Mobilità S.p.A

*Per la definizione di controllo si rinvia all'atto di [orientamento del 15 febbraio 2018](#) emanato della Struttura di indirizzo, monitoraggio e controllo sull'attuazione del TUSP e alla deliberazione della Corte dei conti, Sezioni riunite in sede di controllo, 20 giugno 2019, n. 11/SSRRCO/QMIG/19.

INFORMAZIONI ED ESITO PER LA RAZIONALIZZAZIONE

NOME DEL CAMPO	Indicazioni per la compilazione
Partecipazione ancora detenuta alla data di adozione del provvedimento	Sì

Se la partecipazione è ancora detenuta alla data di adozione del provvedimento continuare con la compilazione dei campi di seguito riportati. Altrimenti, se la partecipazione non è più detenuta alla data di adozione del provvedimento, deve essere compilata la scheda “Partecipazione non più detenuta” in base alla tipologia della razionalizzazione realizzata.

Società controllata da una quotata	No
CF della società quotata controllante ⁽⁹⁾	
Denominazione della società quotata controllante ⁽⁹⁾	
Attività svolta dalla Partecipata	attività diversa dalle precedenti
Descrizione dell'attività	Gestione di servizi di trasporto pubblico locale in ambito urbano, suburbano ed extraurbano
Quota % di partecipazione detenuta dal soggetto privato ⁽¹⁰⁾	
Svolgimento di attività analoghe a quelle svolte da altre società (art.20, c.2 lett. c)	no
Necessità di contenimento dei costi di funzionamento (art.20, c.2 lett. f)	no
Necessità di aggregazione di società (art.20, c.2 lett. g)	no
L'Amministrazione ha fissato, con proprio provvedimento, obiettivi specifici sui costi di funzionamento della partecipata? (art.19, c, 5) ⁽¹¹⁾	no
Esito della revisione periodica ⁽¹²⁾	razionalizzazione
Modalità (razionalizzazione) ⁽¹³⁾	cessione della partecipazione a titolo oneroso
Termine previsto per la razionalizzazione ⁽¹³⁾	Entro il 2026
Dichiarazione di Cessione a titolo oneroso in Revisione straordinaria ⁽¹⁴⁾	No
Note*	La società tramite Umbria TPL e Mobilità SpA ha comunicato quanto segue: “È stato avviato il procedimento di dismissione delle quote di partecipazione. Con nota, prot. 172/2024 del 31/01/2024, avente ad oggetto “Dismissione partecipazione”, si è provveduto a risollecitare la società a quantificare il valore della quota di partecipazione di Umbria TPL e Mobilità, al fine di procedere alla successiva cessione delle quote entro il 2026. Convocata assemblea dei soci per l’acquisto delle azioni proprie.”

⁽⁹⁾ Compilare il campo solo se nel campo “Società controllata da una quotata” è stato scelto “sì”.

⁽¹⁰⁾ Compilare il campo se “Attività svolta dalla Partecipata” precedentemente selezionata è “Realizzazione e gestione di opera pubblica ovvero organizzazione e gestione di servizio di interesse generale tramite PPP (Art.4, c.2, lett. c)”.

⁽¹¹⁾ Compilare il campo se “Tipo di controllo” è stato selezionato elemento diverso da “nessuno”.

⁽¹²⁾ La compilazione del campo non è richiesta per le società in liquidazione, per quelle soggette a procedure concorsuali e per i GAL.

⁽¹³⁾ Campo obbligatorio se per “Esito della revisione periodica” è stato selezionato “Razionalizzazione”.

⁽¹⁴⁾ Nel campo l’Amministrazione deve specificare se nel provvedimento di revisione straordinaria, adottato ai sensi dell’art. 24 del TUSP, era stato indicato l’esito “Cessione a titolo oneroso”. La compilazione non è richiesta se la società è in liquidazione, è soggetta a procedura concorsuale, è un GAL o nel caso in cui nel campo “Attività svolta dalla partecipata” sia stato selezionato “Coordinamento e attuazione patti territoriali e contratti d’area ex delibera CIPE 21/03/1997 (Art. 26, c.7) oppure “Gestione delle case da gioco – società già costituita e autorizzata alla data del 23/09/2016 (art. 26, c. 12 sexies)”.

* Campo con compilazione facoltativa.

DATI ANAGRAFICI DELLA PARTECIPATA

NOME DEL CAMPO	Indicazioni per la compilazione
Codice Fiscale	03013810548
Denominazione	SOC. AGR. ALTO CHIASCIO ENERGIE RINNOVABILI S.R.L.
Data di costituzione della partecipata	17/04/2008
Forma giuridica	Società a responsabilità limitata
Tipo di fondazione	
Altra forma giuridica	
Stato di attività della partecipata	inattiva
Data di inizio della procedura ⁽¹⁾	
Società con azioni quotate in mercati regolamentati ⁽²⁾	no
Società che ha emesso strumenti finanziari quotati in mercati regolamentati (ex TUSP) ⁽²⁾	no
La società è un GAL ⁽²⁾	no
La società è una "Società benefit" ⁽³⁾	no

⁽¹⁾ Compilare solo se nel campo "stato di attività della partecipata" è stato indicato che sono in corso procedure di liquidazione oppure procedure concorsuali.

⁽²⁾ Nell'applicativo le società con azioni quotate e quelle emittenti strumenti finanziari quotati in mercati regolamentati ("società quotate ex TUSP") e i Gruppi di Azione Locale (GAL) sono individuati mediante elenchi ufficiali.

⁽³⁾ La "società benefit" è una società che nell'esercizio di una attività economica persegue, oltre allo scopo di dividerne gli utili, una o più finalità di beneficio comune e opera in modo responsabile, sostenibile e trasparente nei confronti di persone, comunità, territori e ambiente, beni ed attività culturali e sociali, enti e associazioni ed altri portatori di interesse. Tali finalità devono essere indicate specificatamente nell'oggetto sociale della società. La "società benefit" redige annualmente una relazione concernente il perseguimento del beneficio comune, da allegare al bilancio societario e da pubblicare nel proprio sito Internet (cfr. art. 1, commi 376 – 384, L. n. 208/2015).

SEDE LEGALE DELLA PARTECIPATA

NOME DEL CAMPO	Indicazioni per la compilazione
Stato	Italia
Provincia	PERUGIA
Comune	Gubbio (PG)
CAP*	06024
Indirizzo*	Centro Direzionale Prato, 25
Telefono*	
FAX*	
Email*	

* campo con compilazione facoltativa

SETTORE DI ATTIVITÀ DELLA PARTECIPATA

Indicare il settore ATECO rappresentativo dell'attività svolta. Nel caso in cui i settori siano più di uno, indicarli in ordine decrescente di importanza.

Dal 1° aprile 2025 è entrata in vigore la classificazione ATECO 2025. L'applicativo gestirà sia i vecchi (ATECO 2022) che i nuovi codici (ATECO 2025), ricordando che per le società, nella maggior parte dei casi, le informazioni di anagrafica, incluse quelle relative al settore di attività, sono acquisite dal Registro delle Imprese (nel quale i codici ATECO sono stati automaticamente riclassificati).

Il seguente file riporta la classificazione ATECO 2022 e ATECO 2025 con il dettaglio delle modifiche intervenute:

<https://www.istat.it/wp-content/uploads/2025/03/Sintesi-modifiche-struttura-ATECO-2025.xlsx>.

Per approfondimenti sulla classificazione Ateco si rimanda al link:

<https://www.istat.it/classificazione/ateco-2025/>

NOME DEL CAMPO	Indicazioni per la compilazione
Attività 1	E.38.32.3 - Recupero e preparazione per il riciclaggio dei rifiuti solidi urbani, industriali e biomasse
Attività 2	
Attività 3	
Attività 4	

ULTERIORI INFORMAZIONI SULLA PARTECIPATA *

NOME DEL CAMPO	Indicazioni per la compilazione
Società in house	no
Previsione nello statuto di limiti sul fatturato ⁽⁴⁾	
Società contenuta nell'allegato A al D.Lgs. n. 175/2016	no
Società a partecipazione pubblica di diritto singolare (art.1, c. 4, lett. A) [#]	no
Riferimento normativo società di diritto singolare ⁽⁴⁾	
Società a controllo pubblico che adotta un sistema di contabilità analitica e separata per le attività oggetto di diritti speciali o esclusivi svolte insieme ad altre attività in regime di mercato [§]	no
Specificare se le regole per la contabilità separata sono dettate da:	
Società esclusa dall'applicazione dell'art. 4 con DPCM (art. 4, c. 9)	no
Società esclusa dall'applicazione dell'art. 4 con provvedimento del Presidente della Regione o delle Prov. Autonome (art. 4, c. 9)	no
Riferimento normativo atto esclusione ⁽⁵⁾	

* La compilazione della Sezione "Ulteriori Informazioni sulla partecipata" non è richiesta per "società quotate ex TUSP", se la società è un GAL oppure se lo stato di attività della società è "in liquidazione" o "soggetta a procedure concorsuali".

⁽⁴⁾ Compilare il campo solo se nel campo precedente è stato scelto "sì"

⁽⁵⁾ Compilare il campo solo se in uno dei campi precedenti è stato scelto "sì"

[#] Per la nozione giuridica di "società a partecipazione pubblica di diritto singolare" di cui all'art. 1, comma 4, del TUSP, si veda l'orientamento della Struttura di monitoraggio disponibile sul sito del Ministero dell'Economia e delle Finanze al seguente link:

https://www.de.mef.gov.it/export/sites/sitodt/modules/documenti_it/patrimonio_pubblico/patrimonio_pa/Orientamento_del_18_novembre_2019_xSocietx_a_partecipazione_pubblica_di_diritto_singolarex_.pdf

[§] Occorre selezionare "SI" se la società è a **controllo pubblico** (esercitato da una o più pubbliche amministrazioni congiuntamente), svolge attività economiche protette da **diritti speciali o esclusivi**, insieme con altre attività svolte in regime di economia di mercato ed ha adottato un sistema di **contabilità analitica e separata** secondo le indicazioni dettate dal MEF con la direttiva del 9 settembre 2019 (ai sensi del dell'art.6, c.1, TUSP) ovvero secondo le indicazioni dettate dall'Autorità di settore. Si ricorda che per diritti esclusivi o speciali si intendono i diritti concessi da un'autorità competente mediante una disposizione legislativa o regolamentare o disposizione amministrativa pubblicata, avente l'effetto di riservare, rispettivamente, a uno o più operatori economici l'esercizio di un'attività e di incidere sostanzialmente sulla capacità di altri operatori economici di esercitare tale attività.

DATI DI BILANCIO PER LA VERIFICA TUSP*

NOME DEL CAMPO	Anno 2024
Tipologia di attività svolta	inattiva
Numero medio di dipendenti	/
Numero dei componenti dell'organo di amministrazione	/
Compenso dei componenti dell'organo di amministrazione	/
Numero dei componenti dell'organo di controllo	/
Compenso dei componenti dell'organo di controllo	/

NOME DEL CAMPO	2024	2023	2022	2021	2020
Approvazione bilancio					
Risultato d'esercizio					

* La compilazione della Sezione "Dati di bilancio per la verifica TUSP" non è richiesta per le "società quotate ex TUSP", se lo stato di attività della società è "in liquidazione" o "soggetta a procedure concorsuali".

ATTENZIONE: l'applicativo richiede la compilazione esclusivamente di una delle seguenti quattro sotto-sezioni di "DATI DI BILANCIO PER LA VERIFICA TUSP".

1. Attività produttive di beni e servizi o Distretti tecnologici

Compilare la seguente sotto-sezione se la "Tipologia di attività svolta" dalla partecipata è: "Attività produttive di beni e servizi" o "**Attività di promozione e sviluppo di progetti di ricerca finanziati (Distretti tecnologici)**".

NOME DEL CAMPO	2024	2023	2022
A1) Ricavi delle vendite e delle prestazioni			
A5) Altri Ricavi e Proventi			
di cui Contributi in conto esercizio			

2. Attività di Holding

Compilare la seguente sotto-sezione se la "Tipologia di attività svolta" dalla partecipata è: "**Attività consistenti nell'assunzione di partecipazioni in società esercenti attività diverse da quella creditizia e finanziaria (Holding)**".

NOME DEL CAMPO	2024	2023	2022
A1) Ricavi delle vendite e delle prestazioni			
A5) Altri Ricavi e Proventi			
di cui Contributi in conto esercizio			
C15) Proventi da partecipazioni			
C16) Altri proventi finanziari			
C17 bis) Utili e perdite su cambi			
D18 a) Rettifiche di valore di attività finanziarie - Rivalutazioni di partecipazioni			

3. Attività bancarie e finanziarie

Compilare la seguente sotto-sezione se la “Tipologia di attività svolta” dalla partecipata è: “Attività bancarie e finanziarie”.

NOME DEL CAMPO	2024	2023	2022
Interessi attivi e proventi assimilati			
Commissioni attive			

4. Attività assicurative

Compilare la seguente sotto-sezione se la “Tipologia di attività svolta” dalla partecipata è: “Attività assicurative”.

NOME DEL CAMPO	2024	2023	2022
I.1 Conto Tecnico dei rami danni - Premi di competenza, al netto delle cessioni in riassicurazione			
I.3 Conto Tecnico dei rami danni - Altri proventi tecnici, al netto delle cessioni in riassicurazione			
II.1 Conto Tecnico dei rami vita - Premi dell'esercizio, al netto delle cessioni in riassicurazione			
II.4 Conto Tecnico dei rami vita - Altri proventi tecnici, al netto delle cessioni in riassicurazione			

QUOTA DI POSSESSO (quota diretta e/o indiretta)

NOME DEL CAMPO	Indicazioni per la compilazione
Tipologia di Partecipazione	Partecipazione indiretta
Quota diretta ⁽⁶⁾	Quota diretta su società tramite 28,85% (quota indiretta 7,21%)
Codice Fiscale Tramite ⁽⁷⁾	03176620544
Denominazione Tramite (organismo) ⁽⁷⁾	UMBRIA TPL E MOBILITA' S.p.A.
Quota detenuta dalla Tramite nella società ⁽⁸⁾	25,00%

⁽⁶⁾ Se la partecipazione è diretta o sia diretta che indiretta, inserire la quota detenuta direttamente dall'Amministrazione nella società.

⁽⁷⁾ Compilare se per “Tipologia di Partecipazione” è stato indicato “Partecipazione Indiretta” o “Partecipazione diretta e indiretta”. Inserire CF e denominazione dell'ultima “tramite” attraverso la quale la società è indirettamente partecipata dall'Amministrazione.

⁽⁸⁾ **Inserire la quota di partecipazione che la “tramite” detiene nella società.**

QUOTA DI POSSESSO – TIPO DI CONTROLLO

Indicare il tipo di controllo* esercitato dall'Amministrazione sulla partecipata. Ai fini del controllo è necessario tener conto, oltre che della quota diretta, anche di eventuali quote indirette detenute dall'Amministrazione nella partecipata.

Nel caso di società partecipata indirettamente, in via generale, inserire il tipo di controllo esercitato dall'Amministrazione sulla “tramite”.

NOME DEL CAMPO	Indicazioni per la compilazione
Tipo di controllo*	controllo congiunto per effetto di norme statutarie

Il controllo sopra indicato è quello che l'Amministrazione ha nei confronti della società tramite Umbria TPL e Mobilità S.p.A

*Per la definizione di controllo si rinvia all'atto di [orientamento del 15 febbraio 2018](#) emanato della Struttura di indirizzo, monitoraggio e controllo sull'attuazione del TUSP e alla deliberazione della Corte dei conti, Sezioni riunite in sede di controllo, 20 giugno 2019, n. 11/SSRRCO/QMIG/19.

INFORMAZIONI ED ESITO PER LA RAZIONALIZZAZIONE

NOME DEL CAMPO	Indicazioni per la compilazione
Partecipazione ancora detenuta alla data di adozione del provvedimento	Sì

Se la partecipazione è ancora detenuta alla data di adozione del provvedimento continuare con la compilazione dei campi di seguito riportati. Altrimenti, se la partecipazione non è più detenuta alla data di adozione del provvedimento, deve essere compilata la scheda “Partecipazione non più detenuta” in base alla tipologia della razionalizzazione realizzata.

Società controllata da una quotata	No
CF della società quotata controllante ⁽⁹⁾	
Denominazione della società quotata controllante ⁽⁹⁾	
Attività svolta dalla Partecipata	nessuna attività
Descrizione dell'attività	La società non è stata mai attiva.
Quota % di partecipazione detenuta dal soggetto privato ⁽¹⁰⁾	
Svolgimento di attività analoghe a quelle svolte da altre società (art.20, c.2 lett. c)	
Necessità di contenimento dei costi di funzionamento (art.20, c.2 lett. f)	
Necessità di aggregazione di società (art.20, c.2 lett. g)	
L'Amministrazione ha fissato, con proprio provvedimento, obiettivi specifici sui costi di funzionamento della partecipata? (art.19, c, 5) ⁽¹¹⁾	
Esito della revisione periodica ⁽¹²⁾	razionalizzazione
Modalità (razionalizzazione) ⁽¹³⁾	scioglimento della società
Termine previsto per la razionalizzazione ⁽¹³⁾	Entro il 2026
Dichiarazione di Cessione a titolo oneroso in Revisione straordinaria ⁽¹⁴⁾	No
Note*	La società tramite Umbria TPL e Mobilità SpA ha comunicato quanto segue: “E’ stata avviato l’iter per la liquidazione/scioglimento e cancellazione della società dal registro delle imprese.”

⁽⁹⁾ Compilare il campo solo se nel campo “Società controllata da una quotata” è stato scelto “sì”.

⁽¹⁰⁾ Compilare il campo se “Attività svolta dalla Partecipata” precedentemente selezionata è “Realizzazione e gestione di opera pubblica ovvero organizzazione e gestione di servizio di interesse generale tramite PPP (Art.4, c.2, lett. c)”.

⁽¹¹⁾ Compilare il campo se “Tipo di controllo” è stato selezionato elemento diverso da “nessuno”.

⁽¹²⁾ La compilazione del campo non è richiesta per le società in liquidazione, per quelle soggette a procedure concorsuali e per i GAL.

⁽¹³⁾ Campo obbligatorio se per “Esito della revisione periodica” è stato selezionato “Razionalizzazione”.

⁽¹⁴⁾ Nel campo l’Amministrazione deve specificare se nel provvedimento di revisione straordinaria, adottato ai sensi dell’art. 24 del TUSP, era stato indicato l’esito “Cessione a titolo oneroso”. La compilazione non è richiesta se la società è in liquidazione, è soggetta a procedura concorsuale, è un GAL o nel caso in cui nel campo “Attività svolta dalla partecipata” sia stato selezionato “Coordinamento e attuazione patti territoriali e contratti d’area ex delibera CIPE 21/03/1997 (Art. 26, c.7) oppure “Gestione delle case da gioco – società già costituita e autorizzata alla data del 23/09/2016 (art. 26, c. 12 sexies)”.

*Campo con compilazione facoltativa.

Partecipazioni indirette detenute

**tramite la società
SVILUPPUMBRIA SPA**

Dati al 31/12/2024

Le schede relative alle società

- **Quadrilatero Marche Umbria Spa**
- **Umbriafiore Spa**
- **Consorzio Valtiberina Produce Scarl – in liquidazione**

sono riportate nella sezione relativa alle partecipazioni dirette in quanto partecipate anche direttamente dalla Provincia di Perugia

DATI ANAGRAFICI DELLA PARTECIPATA

NOME DEL CAMPO	Indicazioni per la compilazione
Codice Fiscale	01770460549
Denominazione	3A PARCO TECNOLOGICO AGROALIMENTARE - Soc. Cons. a r.l.
Data di costituzione della partecipata	18/01/1989
Forma giuridica	Società consortile a responsabilità limitata
Tipo di fondazione	
Altra forma giuridica	
Stato di attività della partecipata	attiva
Data di inizio della procedura ⁽¹⁾	
Società con azioni quotate in mercati regolamentati ⁽²⁾	no
Società che ha emesso strumenti finanziari quotati in mercati regolamentati (ex TUSP) ⁽²⁾	no
La società è un GAL ⁽²⁾	no
La società è una "Società benefit" ⁽³⁾	no

⁽¹⁾ Compilare solo se nel campo "stato di attività della partecipata" è stato indicato che sono in corso procedure di liquidazione oppure procedure concorsuali.

⁽²⁾ Nell'applicativo le società con azioni quotate e quelle emittenti strumenti finanziari quotati in mercati regolamentati ("società quotate ex TUSP") e i Gruppi di Azione Locale (GAL) sono individuati mediante elenchi ufficiali.

⁽³⁾ La "società benefit" è una società che nell'esercizio di una attività economica persegue, oltre allo scopo di dividerne gli utili, una o più finalità di beneficio comune e opera in modo responsabile, sostenibile e trasparente nei confronti di persone, comunità, territori e ambiente, beni ed attività culturali e sociali, enti e associazioni ed altri portatori di interesse. Tali finalità devono essere indicate specificatamente nell'oggetto sociale della società. La "società benefit" redige annualmente una relazione concernente il perseguimento del beneficio comune, da allegare al bilancio societario e da pubblicare nel proprio sito Internet (cfr. art. 1, commi 376 – 384, L. n. 208/2015).

SEDE LEGALE DELLA PARTECIPATA

NOME DEL CAMPO	Indicazioni per la compilazione
Stato	Italia
Provincia	PERUGIA
Comune	Todi (PG)
CAP*	06059
Indirizzo*	Località Pantalla , Snc
Telefono*	075 8957201
FAX*	
Email*	segreteria.protocollo@parco3apec.org

* campo con compilazione facoltativa

SETTORE DI ATTIVITÀ DELLA PARTECIPATA

Indicare il settore ATECO rappresentativo dell'attività svolta. Nel caso in cui i settori siano più di uno, indicarli in ordine decrescente di importanza.

Dal 1° aprile 2025 è entrata in vigore la classificazione ATECO 2025. L'applicativo gestirà sia i vecchi (ATECO 2022) che i nuovi codici (ATECO 2025), ricordando che per le società, nella maggior parte dei casi, le informazioni di anagrafica, incluse quelle relative al settore di attività, sono acquisite dal Registro delle Imprese (nel quale i codici ATECO sono stati automaticamente riclassificati).

Il seguente file riporta la classificazione ATECO 2022 e ATECO 2025 con il dettaglio delle modifiche intervenute:

<https://www.istat.it/wp-content/uploads/2025/03/Sintesi-modifiche-struttura-ATECO-2025.xlsx>.

Per approfondimenti sulla classificazione Ateco si rimanda al link:

<https://www.istat.it/classificazione/ateco-2025/>

NOME DEL CAMPO	Indicazioni per la compilazione
Attività 1	N.82.99.99 - Altri servizi di sostegno alle imprese nca
Attività 2	M.71.12.1 - Attività degli studi di ingegneria
Attività 3	M.71.20.21 - Controllo di qualità e certificazione di prodotti, processi e sistemi
Attività 4	

ULTERIORI INFORMAZIONI SULLA PARTECIPATA*

NOME DEL CAMPO	Indicazioni per la compilazione
Società in house	si
Previsione nello statuto di limiti sul fatturato ⁽⁴⁾	si
Società contenuta nell'allegato A al D.Lgs. n. 175/2016	Si (Gruppo Sviluppumbria)
Società a partecipazione pubblica di diritto singolare (art.1, c. 4, lett. A) [#]	no
Riferimento normativo società di diritto singolare ⁽⁴⁾	
Società a controllo pubblico che adotta un sistema di contabilità analitica e separata per le attività oggetto di diritti speciali o esclusivi svolte insieme ad altre attività in regime di mercato [§]	no
Specificare se le regole per la contabilità separata sono dettate da:	
Società esclusa dall'applicazione dell'art. 4 con DPCM (art. 4, c. 9)	no
Società esclusa dall'applicazione dell'art. 4 con provvedimento del Presidente della Regione o delle Prov. Autonome (art. 4, c. 9)	no
Riferimento normativo atto esclusione ⁽⁵⁾	

* La compilazione della Sezione "Ulteriori Informazioni sulla partecipata" non è richiesta per "società quotate ex TUSP", se la società è un GAL oppure se lo stato di attività della società è "in liquidazione" o "soggetta a procedure concorsuali".

⁽⁴⁾ Compilare il campo solo se nel campo precedente è stato scelto "sì"

⁽⁵⁾ Compilare il campo solo se in uno dei campi precedenti è stato scelto "sì"

[#] Per la nozione giuridica di "società a partecipazione pubblica di diritto singolare" di cui all'art. 1, comma 4, del TUSP, si veda l'orientamento della Struttura di monitoraggio disponibile sul sito del Ministero dell'Economia e delle Finanze al seguente link:

https://www.de.mef.gov.it/export/sites/sitodt/modules/documenti_it/patrimonio_pubblico/patrimonio_pa/Orientamento_del_18_novembre_2019_xSocietx_a_partecipazione_pubblica_di_diritto_singolarex.pdf

[§] Occorre selezionare "SI" se la società è a **controllo pubblico** (esercitato da una o più pubbliche amministrazioni congiuntamente), svolge attività economiche protette da **diritti speciali o esclusivi**, insieme con altre attività svolte in regime di economia di mercato ed ha adottato un sistema di **contabilità analitica e separata** secondo le indicazioni dettate dal MEF con la direttiva del 9 settembre 2019 (ai sensi del dell'art.6, c.1, TUSP) ovvero secondo le indicazioni dettate dall'Autorità di settore. Si ricorda che per diritti esclusivi o speciali si intendono i diritti concessi da un'autorità competente mediante una disposizione legislativa o regolamentare o disposizione amministrativa pubblicata, avente l'effetto di riservare, rispettivamente, a uno o più operatori economici l'esercizio di un'attività e di incidere sostanzialmente sulla capacità di altri operatori economici di esercitare tale attività.

DATI DI BILANCIO PER LA VERIFICA TUSP*

NOME DEL CAMPO	Anno 2024
Tipologia di attività svolta	Attività produttive di beni e servizi
Numero medio di dipendenti	44
Numero dei componenti dell'organo di amministrazione	1
Compenso dei componenti dell'organo di amministrazione	16.733
Numero dei componenti dell'organo di controllo	1
Compenso dei componenti dell'organo di controllo	7.900

NOME DEL CAMPO	2024	2023	2022	2021	2020
Approvazione bilancio	sì	sì	sì	sì	sì
Risultato d'esercizio	143.713	99.744	221.621	178.757	352.721

* La compilazione della Sezione "Dati di bilancio per la verifica TUSP" non è richiesta per le "società quotate ex TUSP", se lo stato di attività della società è "in liquidazione" o "soggetta a procedure concorsuali".

ATTENZIONE: l'applicativo richiede la compilazione esclusivamente di una delle seguenti quattro sotto-sezioni di "DATI DI BILANCIO PER LA VERIFICA TUSP".

1. Attività produttive di beni e servizi o Distretti tecnologici

Compilare la seguente sotto-sezione se la "Tipologia di attività svolta" dalla partecipata è: "Attività produttive di beni e servizi" o "**Attività di promozione e sviluppo di progetti di ricerca finanziati (Distretti tecnologici)**".

NOME DEL CAMPO	2024	2023	2022
A1) Ricavi delle vendite e delle prestazioni	4.460.330	3.745.391	3.312.375
A5) Altri Ricavi e Proventi	380.792	511.838	714.236
di cui Contributi in conto esercizio	212.032	275.773	439.696

2. Attività di Holding

Compilare la seguente sotto-sezione se la "Tipologia di attività svolta" dalla partecipata è: "**Attività consistenti nell'assunzione di partecipazioni in società esercenti attività diverse da quella creditizia e finanziaria (Holding)**".

NOME DEL CAMPO	2024	2023	2022
A1) Ricavi delle vendite e delle prestazioni			
A5) Altri Ricavi e Proventi			
di cui Contributi in conto esercizio			
C15) Proventi da partecipazioni			
C16) Altri proventi finanziari			
C17 bis) Utili e perdite su cambi			
D18 a) Rettifiche di valore di attività finanziarie - Rivalutazioni di partecipazioni			

3. Attività bancarie e finanziarie

Compilare la seguente sotto-sezione se la “Tipologia di attività svolta” dalla partecipata è: “Attività bancarie e finanziarie”.

NOME DEL CAMPO	2024	2023	2022
Interessi attivi e proventi assimilati			
Commissioni attive			

4. Attività assicurative

Compilare la seguente sotto-sezione se la “Tipologia di attività svolta” dalla partecipata è: “Attività assicurative”.

NOME DEL CAMPO	2024	2023	2022
I.1 Conto Tecnico dei rami danni - Premi di competenza, al netto delle cessioni in riassicurazione			
I.3 Conto Tecnico dei rami danni - Altri proventi tecnici, al netto delle cessioni in riassicurazione			
II.1 Conto Tecnico dei rami vita - Premi dell'esercizio, al netto delle cessioni in riassicurazione			
II.4 Conto Tecnico dei rami vita - Altri proventi tecnici, al netto delle cessioni in riassicurazione			

QUOTA DI POSSESSO (quota diretta e/o indiretta)

NOME DEL CAMPO	Indicazioni per la compilazione
Tipologia di Partecipazione	Partecipazione indiretta
Quota diretta ⁽⁶⁾	Quota diretta su soc. tramite 0,99% (quota indiretta 0,5632%)
Codice Fiscale Tramite ⁽⁷⁾	00267120541
Denominazione Tramite (organismo) ⁽⁷⁾	SVILUPPUMBRIA S.p.A.
Quota detenuta dalla Tramite nella società ⁽⁸⁾	56,89%

⁽⁶⁾ Se la partecipazione è diretta o sia diretta che indiretta, inserire la quota detenuta direttamente dall'Amministrazione nella società.

⁽⁷⁾ Compilare se per “Tipologia di Partecipazione” è stato indicato “Partecipazione Indiretta” o “Partecipazione diretta e indiretta”. Inserire CF e denominazione dell'ultima “tramite” attraverso la quale la società è indirettamente partecipata dall'Amministrazione.

⁽⁸⁾ Inserire la quota di partecipazione che la “tramite” detiene nella società.

QUOTA DI POSSESSO – TIPO DI CONTROLLO

Indicare il tipo di controllo* esercitato dall'Amministrazione sulla partecipata. Ai fini del controllo è necessario tener conto, oltre che della quota diretta, anche di eventuali quote indirette detenute dall'Amministrazione nella partecipata.

Nel caso di società partecipata indirettamente, in via generale, inserire il tipo di controllo esercitato dall'Amministrazione sulla “tramite”.

NOME DEL CAMPO	Indicazioni per la compilazione
Tipo di controllo*	controllo analogo congiunto

Il controllo sopra indicato è quello che l'Amministrazione ha nei confronti della società tramite Sviluppumbria S.p.A.

*Per la definizione di controllo si rinvia all'atto di [orientamento del 15 febbraio 2018](#) emanato della Struttura di indirizzo, monitoraggio e controllo sull'attuazione del TUSP e alla deliberazione della Corte dei conti, Sezioni riunite in sede di controllo, 20 giugno 2019, n. 11/SSRRCO/QMIG/19.

INFORMAZIONI ED ESITO PER LA RAZIONALIZZAZIONE

NOME DEL CAMPO	Indicazioni per la compilazione
Partecipazione ancora detenuta alla data di adozione del provvedimento	Sì

Se la partecipazione è ancora detenuta alla data di adozione del provvedimento continuare con la compilazione dei campi di seguito riportati. Altrimenti, se la partecipazione non è più detenuta alla data di adozione del provvedimento, deve essere compilata la scheda "Partecipazione non più detenuta" in base alla tipologia della razionalizzazione realizzata.

Società controllata da una quotata	No
CF della società quotata controllante ⁽⁹⁾	
Denominazione della società quotata controllante ⁽⁹⁾	
Attività svolta dalla Partecipata	attività diversa dalle precedenti
Descrizione dell'attività	"servizi alle imprese per attività di ricerca industriale, innovazione, trasferimento tecnologico e certificazione - Gestione del Centro di Ricerca e Sviluppo detto Parco Tecnologico"
Quota % di partecipazione detenuta dal soggetto privato ⁽¹⁰⁾	
Svolgimento di attività analoghe a quelle svolte da altre società (art.20, c.2 lett. c)	no
Necessità di contenimento dei costi di funzionamento (art.20, c.2 lett. f)	no
Necessità di aggregazione di società (art.20, c.2 lett. g)	no
L'Amministrazione ha fissato, con proprio provvedimento, obiettivi specifici sui costi di funzionamento della partecipata? (art.19, c, 5) ⁽¹¹⁾	no
Esito della revisione periodica ⁽¹²⁾	mantenimento senza interventi
Modalità (razionalizzazione) ⁽¹³⁾	
Termine previsto per la razionalizzazione ⁽¹³⁾	
Dichiarazione di Cessione a titolo oneroso in Revisione straordinaria ⁽¹⁴⁾	No
Note*	La società Sviluppumbria S.p.A. ha comunicato quanto segue: "società per la quale Sviluppumbria mantiene la partecipazione a seguito della DGR 1587 del 28/12/2018 "revisione ordinaria delle partecipazioni regionali ex art. 20, D.Lgs. 19 agosto 2016, n. 175." per le motivazioni riportate nel documento medesimo e confermata in ultimo con DGR 1218/2024 "revisione periodica delle partecipazioni al 31/12/2023"

⁽⁹⁾ Compilare il campo solo se nel campo "Società controllata da una quotata" è stato scelto "sì".

⁽¹⁰⁾ Compilare il campo se "Attività svolta dalla Partecipata" precedentemente selezionata è "Realizzazione e gestione di opera pubblica ovvero organizzazione e gestione di servizio di interesse generale tramite PPP (Art.4, c.2, lett. c)".

⁽¹¹⁾ Compilare il campo se "Tipo di controllo" è stato selezionato elemento diverso da "nessuno".

⁽¹²⁾ La compilazione del campo non è richiesta per le società in liquidazione, per quelle soggette a procedure concorsuali e per i GAL.

⁽¹³⁾ Campo obbligatorio se per "Esito della revisione periodica" è stato selezionato "Razionalizzazione".

⁽¹⁴⁾ Nel campo l'Amministrazione deve specificare se nel provvedimento di revisione straordinaria, adottato ai sensi dell'art. 24 del TUSP, era stato indicato l'esito "Cessione a titolo oneroso". La compilazione non è richiesta se la società è in liquidazione, è soggetta a procedura concorsuale, è un GAL o nel caso in cui nel campo "Attività svolta dalla partecipata" sia stato selezionato "Coordinamento e attuazione patti territoriali e contratti d'area ex delibera CIPE 21/03/1997 (Art. 26, c.7) oppure "Gestione delle case da gioco – società già costituita e autorizzata alla data del 23/09/2016 (art. 26, c. 12 sexies)".

* Campo con compilazione facoltativa.

DATI ANAGRAFICI DELLA PARTECIPATA

NOME DEL CAMPO	Indicazioni per la compilazione
Codice Fiscale	01714770540
Denominazione	Garanzia Partecipazioni e Finanziamenti Spa - GEPAFIN S.p.A.
Data di costituzione della partecipata	09/12/1987
Forma giuridica	Società per azioni
Tipo di fondazione	
Altra forma giuridica	
Stato di attività della partecipata	attiva
Data di inizio della procedura ⁽¹⁾	
Società con azioni quotate in mercati regolamentati ⁽²⁾	no
Società che ha emesso strumenti finanziari quotati in mercati regolamentati (ex TUSP) ⁽²⁾	no
La società è un GAL ⁽²⁾	no
La società è una "Società benefit" ⁽³⁾	no

⁽¹⁾ Compilare solo se nel campo "stato di attività della partecipata" è stato indicato che sono in corso procedure di liquidazione oppure procedure concorsuali.

⁽²⁾ Nell'applicativo le società con azioni quotate e quelle emittenti strumenti finanziari quotati in mercati regolamentati ("società quotate ex TUSP") e i Gruppi di Azione Locale (GAL) sono individuati mediante elenchi ufficiali.

⁽³⁾ La "società benefit" è una società che nell'esercizio di una attività economica persegue, oltre allo scopo di dividerne gli utili, una o più finalità di beneficio comune e opera in modo responsabile, sostenibile e trasparente nei confronti di persone, comunità, territori e ambiente, beni ed attività culturali e sociali, enti e associazioni ed altri portatori di interesse. Tali finalità devono essere indicate specificatamente nell'oggetto sociale della società. La "società benefit" redige annualmente una relazione concernente il perseguimento del beneficio comune, da allegare al bilancio societario e da pubblicare nel proprio sito Internet (cfr. art. 1, commi 376 – 384, L. n. 208/2015).

SEDE LEGALE DELLA PARTECIPATA

NOME DEL CAMPO	Indicazioni per la compilazione
Stato	Italia
Provincia	PERUGIA
Comune	Perugia (PG)
CAP*	06124
Indirizzo*	Via Campo di Marte, 9
Telefono*	075 5005156
FAX*	
Email*	gepafinspa@legalmail.it

* campo con compilazione facoltativa

SETTORE DI ATTIVITÀ DELLA PARTECIPATA

Indicare il settore ATECO rappresentativo dell'attività svolta. Nel caso in cui i settori siano più di uno, indicarli in ordine decrescente di importanza.

Dal 1° aprile 2025 è entrata in vigore la classificazione ATECO 2025. L'applicativo gestirà sia i vecchi (ATECO 2022) che i nuovi codici (ATECO 2025), ricordando che per le società, nella maggior parte dei casi, le informazioni di anagrafica, incluse quelle relative al settore di attività, sono acquisite dal Registro delle Imprese (nel quale i codici ATECO sono stati automaticamente riclassificati).

Il seguente file riporta la classificazione ATECO 2022 e ATECO 2025 con il dettaglio delle modifiche intervenute:

<https://www.istat.it/wp-content/uploads/2025/03/Sintesi-modifiche-struttura-ATECO-2025.xlsx>.

Per approfondimenti sulla classificazione Ateco si rimanda al link:

<https://www.istat.it/classificazione/ateco-2025/>

NOME DEL CAMPO	Indicazioni per la compilazione
Attività 1	K.64.92.09 - Altre attività creditizie nca
Attività 2	
Attività 3	
Attività 4	

ULTERIORI INFORMAZIONI SULLA PARTECIPATA*

NOME DEL CAMPO	Indicazioni per la compilazione
Società in house	no
Previsione nello statuto di limiti sul fatturato ⁽⁴⁾	
Società contenuta nell'allegato A al D.Lgs. n. 175/2016	si
Società a partecipazione pubblica di diritto singolare (art.1, c. 4, lett. A) [#]	
Riferimento normativo società di diritto singolare ⁽⁴⁾	D.lgs. 01/09/1993 n. 385 "testo unico delle leggi in materia bancaria e creditizia"
Società a controllo pubblico che adotta un sistema di contabilità analitica e separata per le attività oggetto di diritti speciali o esclusivi svolte insieme ad altre attività in regime di mercato [§]	
Specificare se le regole per la contabilità separata sono dettate da:	
Società esclusa dall'applicazione dell'art. 4 con DPCM (art. 4, c. 9)	
Società esclusa dall'applicazione dell'art. 4 con provvedimento del Presidente della Regione o delle Prov. Autonome (art. 4, c. 9)	no
Riferimento normativo atto esclusione ⁽⁵⁾	

* La compilazione della Sezione "Ulteriori Informazioni sulla partecipata" non è richiesta per "società quotate ex TUSP", se la società è un GAL oppure se lo stato di attività della società è "in liquidazione" o "soggetta a procedure concorsuali".

⁽⁴⁾ Compilare il campo solo se nel campo precedente è stato scelto "sì"

⁽⁵⁾ Compilare il campo solo se in uno dei campi precedenti è stato scelto "sì"

[#] Per la nozione giuridica di "società a partecipazione pubblica di diritto singolare" di cui all'art. 1, comma 4, del TUSP, si veda l'orientamento della Struttura di monitoraggio disponibile sul sito del Ministero dell'Economia e delle Finanze al seguente link:

https://www.de.mef.gov.it/export/sites/sitodt/modules/documenti_it/patrimonio_pubblico/patrimonio_pa/Orientamento_del_18_novembre_2019_xSocietx_a_partecipazione_pubblica_di_diritto_singolarex.pdf

[§] Occorre selezionare "SI" se la società è a **controllo pubblico** (esercitato da una o più pubbliche amministrazioni congiuntamente), svolge attività economiche protette da **diritti speciali o esclusivi**, insieme con altre attività svolte in regime di economia di mercato ed ha adottato un sistema di **contabilità analitica e separata** secondo le indicazioni dettate dal MEF con la direttiva del 9 settembre 2019 (ai sensi del dell'art.6, c.1, TUSP) ovvero secondo le indicazioni dettate dall'Autorità di settore. Si ricorda che per diritti esclusivi o speciali si intendono i diritti concessi da un'autorità competente mediante una disposizione legislativa o regolamentare o disposizione amministrativa pubblicata, avente l'effetto di riservare, rispettivamente, a uno o più operatori economici l'esercizio di un'attività e di incidere sostanzialmente sulla capacità di altri operatori economici di esercitare tale attività.

DATI DI BILANCIO PER LA VERIFICA TUSP*

NOME DEL CAMPO	Anno 2024
Tipologia di attività svolta	Attività bancarie e finanziarie
Numero medio di dipendenti	21
Numero dei componenti dell'organo di amministrazione	5
Compenso dei componenti dell'organo di amministrazione	82.921
Numero dei componenti dell'organo di controllo	3
Compenso dei componenti dell'organo di controllo	29.260

NOME DEL CAMPO	2024	2023	2022	2021	2020
Approvazione bilancio	sì	sì	sì	sì	sì
Risultato d'esercizio	211.379	42.699	4.741	507.776	9.002

* La compilazione della Sezione "Dati di bilancio per la verifica TUSP" non è richiesta per le "società quotate ex TUSP", se lo stato di attività della società è "in liquidazione" o "soggetta a procedure concorsuali".

ATTENZIONE: l'applicativo richiede la compilazione esclusivamente di una delle seguenti quattro sotto-sezioni di "DATI DI BILANCIO PER LA VERIFICA TUSP".

1. Attività produttive di beni e servizi o Distretti tecnologici

Compilare la seguente sotto-sezione se la "Tipologia di attività svolta" dalla partecipata è: "Attività produttive di beni e servizi" o "Attività di promozione e sviluppo di progetti di ricerca finanziati (Distretti tecnologici)".

NOME DEL CAMPO	2024	2023	2022
A1) Ricavi delle vendite e delle prestazioni			
A5) Altri Ricavi e Proventi			
di cui Contributi in conto esercizio			

2. Attività di Holding

Compilare la seguente sotto-sezione se la "Tipologia di attività svolta" dalla partecipata è: "Attività consistenti nell'assunzione di partecipazioni in società esercenti attività diverse da quella creditizia e finanziaria (Holding)".

NOME DEL CAMPO	2024	2023	2022
A1) Ricavi delle vendite e delle prestazioni			
A5) Altri Ricavi e Proventi			
di cui Contributi in conto esercizio			
C15) Proventi da partecipazioni			
C16) Altri proventi finanziari			
C17 bis) Utili e perdite su cambi			
D18 a) Rettifiche di valore di attività finanziarie - Rivalutazioni di partecipazioni			

3. Attività bancarie e finanziarie

Compilare la seguente sotto-sezione se la “Tipologia di attività svolta” dalla partecipata è: “Attività bancarie e finanziarie”.

NOME DEL CAMPO	2024	2023	2022
Interessi attivi e proventi assimilati	208.142	114.975	30.221
Commissioni attive	2.948.778	2.651.463	2.807.839

4. Attività assicurative

Compilare la seguente sotto-sezione se la “Tipologia di attività svolta” dalla partecipata è: “Attività assicurative”.

NOME DEL CAMPO	2024	2023	2022
I.1 Conto Tecnico dei rami danni - Premi di competenza, al netto delle cessioni in riassicurazione			
I.3 Conto Tecnico dei rami danni - Altri proventi tecnici, al netto delle cessioni in riassicurazione			
II.1 Conto Tecnico dei rami vita - Premi dell'esercizio, al netto delle cessioni in riassicurazione			
II.4 Conto Tecnico dei rami vita - Altri proventi tecnici, al netto delle cessioni in riassicurazione			

QUOTA DI POSSESSO (quota diretta e/o indiretta)

NOME DEL CAMPO	Indicazioni per la compilazione
Tipologia di Partecipazione	Partecipazione indiretta
Quota diretta ⁽⁶⁾	Quota diretta su soc. tramite 0,99% (quota indiretta 0,069%)
Codice Fiscale Tramite ⁽⁷⁾	00267120541
Denominazione Tramite (organismo) ⁽⁷⁾	SVILUPPUMBRIA S.p.A.
Quota detenuta dalla Tramite nella società ⁽⁸⁾	6,97%

⁽⁶⁾ Se la partecipazione è diretta o sia diretta che indiretta, inserire la quota detenuta direttamente dall'Amministrazione nella società.

⁽⁷⁾ Compilare se per “Tipologia di Partecipazione” è stato indicato “Partecipazione Indiretta” o “Partecipazione diretta e indiretta”. Inserire CF e denominazione dell'ultima “tramite” attraverso la quale la società è indirettamente partecipata dall'Amministrazione.

⁽⁸⁾ Inserire la quota di partecipazione che la “tramite” detiene nella società.

QUOTA DI POSSESSO – TIPO DI CONTROLLO

Indicare il tipo di controllo* esercitato dall'Amministrazione sulla partecipata. Ai fini del controllo è necessario tener conto, oltre che della quota diretta, anche di eventuali quote indirette detenute dall'Amministrazione nella partecipata.

Nel caso di società partecipata indirettamente, in via generale, inserire il tipo di controllo esercitato dall'Amministrazione sulla “tramite”.

NOME DEL CAMPO	Indicazioni per la compilazione
Tipo di controllo*	controllo analogo congiunto

Il controllo sopra indicato è quello che l'Amministrazione ha nei confronti della società tramite Sviluppumbria S.p.A.

*Per la definizione di controllo si rinvia all'atto di [orientamento del 15 febbraio 2018](#) emanato della Struttura di indirizzo, monitoraggio e controllo sull'attuazione del TUSP e alla deliberazione della Corte dei conti, Sezioni riunite in sede di controllo, 20 giugno 2019, n. 11/SSRRCO/QMIG/19.

INFORMAZIONI ED ESITO PER LA RAZIONALIZZAZIONE

NOME DEL CAMPO	Indicazioni per la compilazione
Partecipazione ancora detenuta alla data di adozione del provvedimento	Sì

Se la partecipazione è ancora detenuta alla data di adozione del provvedimento continuare con la compilazione dei campi di seguito riportati. Altrimenti, se la partecipazione non è più detenuta alla data di adozione del provvedimento, deve essere compilata la scheda “Partecipazione non più detenuta” in base alla tipologia della razionalizzazione realizzata.

Società controllata da una quotata	No
CF della società quotata controllante ⁽⁹⁾	
Denominazione della società quotata controllante ⁽⁹⁾	
Attività svolta dalla Partecipata	attività diversa dalle precedenti
Descrizione dell'attività	Fornisce uno strumento finanziario specializzato a disposizione delle PMI umbre per supportarle nella raccolta di finanziamenti, sia sotto forma di capitale di debito, tramite prestiti bancari a medio-lungo termine, sia sotto forma di mezzi propri tramite capitale di rischio.
Quota % di partecipazione detenuta dal soggetto privato ⁽¹⁰⁾	44,19%
Svolgimento di attività analoghe a quelle svolte da altre società (art.20, c.2 lett. c)	
Necessità di contenimento dei costi di funzionamento (art.20, c.2 lett. f)	
Necessità di aggregazione di società (art.20, c.2 lett. g)	
L'Amministrazione ha fissato, con proprio provvedimento, obiettivi specifici sui costi di funzionamento della partecipata? (art.19, c, 5) ⁽¹¹⁾	no
Esito della revisione periodica ⁽¹²⁾	mantenimento senza interventi
Modalità (razionalizzazione) ⁽¹³⁾	
Termine previsto per la razionalizzazione ⁽¹³⁾	
Dichiarazione di Cessione a titolo oneroso in Revisione straordinaria ⁽¹⁴⁾	No
Note*	La società Sviluppumbria S.p.A. ha comunicato quanto segue: “società per la quale Sviluppumbria mantiene la partecipazione a seguito della DGR 1587 del 28/12/2018 "revisione ordinaria delle partecipazioni regionali ex art. 20, D.Lgs. 19 agosto 2016, n. 175." per le motivazioni riportate nel documento medesimo e confermata in ultimo con DGR 1218/2024 “revisione periodica delle partecipazioni al 31/12/2023” Gepafin SpA è iscritta al n. 31865 dell’Albo degli Intermediari Finanziari ex art. 106 del Testo Unico Bancario e soggetta alla vigilanza della Banca d’Italia.”

⁽⁹⁾ Compilare il campo solo se nel campo “Società controllata da una quotata” è stato scelto “sì”.

⁽¹⁰⁾ Compilare il campo se “Attività svolta dalla Partecipata” precedentemente selezionata è “Realizzazione e gestione di opera pubblica ovvero organizzazione e gestione di servizio di interesse generale tramite PPP (Art.4, c.2, lett. c)”.

⁽¹¹⁾ Compilare il campo se “Tipo di controllo” è stato selezionato elemento diverso da “nessuno”.

⁽¹²⁾ La compilazione del campo non è richiesta per le società in liquidazione, per quelle soggette a procedure concorsuali e per i GAL.

⁽¹³⁾ Campo obbligatorio se per “Esito della revisione periodica” è stato selezionato “Razionalizzazione”.

⁽¹⁴⁾ Nel campo l’Amministrazione deve specificare se nel provvedimento di revisione straordinaria, adottato ai sensi dell’art. 24 del TUSP, era stato indicato l’esito “Cessione a titolo oneroso”. La compilazione non è richiesta se la società è in liquidazione, è soggetta a procedura concorsuale, è un GAL o nel caso in cui nel campo “Attività svolta dalla partecipata” sia stato selezionato “Coordinamento e attuazione patti territoriali e contratti d’area ex delibera CIPE 21/03/1997 (Art. 26, c.7) oppure “Gestione delle case da gioco – società già costituita e autorizzata alla data del 23/09/2016 (art. 26, c. 12 sexies)”.

* Campo con compilazione facoltativa.

DATI ANAGRAFICI DELLA PARTECIPATA

NOME DEL CAMPO	Indicazioni per la compilazione
Codice Fiscale	00515910545
Denominazione	SASE S.p.A
Data di costituzione della partecipata	14/12/1977
Forma giuridica	Società per azioni
Tipo di fondazione	
Altra forma giuridica	
Stato di attività della partecipata	attiva
Data di inizio della procedura ⁽¹⁾	
Società con azioni quotate in mercati regolamentati ⁽²⁾	no
Società che ha emesso strumenti finanziari quotati in mercati regolamentati (ex TUSP) ⁽²⁾	no
La società è un GAL ⁽²⁾	no
La società è una "Società benefit" ⁽³⁾	no

⁽¹⁾ Compilare solo se nel campo "stato di attività della partecipata" è stato indicato che sono in corso procedure di liquidazione oppure procedure concorsuali.

⁽²⁾ Nell'applicativo le società con azioni quotate e quelle emittenti strumenti finanziari quotati in mercati regolamentati ("società quotate ex TUSP") e i Gruppi di Azione Locale (GAL) sono individuati mediante elenchi ufficiali.

⁽³⁾ La "società benefit" è una società che nell'esercizio di una attività economica persegue, oltre allo scopo di dividerne gli utili, una o più finalità di beneficio comune e opera in modo responsabile, sostenibile e trasparente nei confronti di persone, comunità, territori e ambiente, beni ed attività culturali e sociali, enti e associazioni ed altri portatori di interesse. Tali finalità devono essere indicate specificatamente nell'oggetto sociale della società. La "società benefit" redige annualmente una relazione concernente il perseguimento del beneficio comune, da allegare al bilancio societario e da pubblicare nel proprio sito Internet (cfr. art. 1, commi 376 – 384, L. n. 208/2015).

⁽⁴⁾

SEDE LEGALE DELLA PARTECIPATA

NOME DEL CAMPO	Indicazioni per la compilazione
Stato	Italia
Provincia	PERUGIA
Comune	Perugia (PG)
CAP*	06134
Indirizzo*	Strada Sant Egidio, Snc
Telefono*	075 5921433
FAX*	
Email*	administration@airport.umbria.it

* campo con compilazione facoltativa

SETTORE DI ATTIVITÀ DELLA PARTECIPATA

Indicare il settore ATECO rappresentativo dell'attività svolta. Nel caso in cui i settori siano più di uno, indicarli in ordine decrescente di importanza.

Dal 1° aprile 2025 è entrata in vigore la classificazione ATECO 2025. L'applicativo gestirà sia i vecchi (ATECO 2022) che i nuovi codici (ATECO 2025), ricordando che per le società, nella maggior parte dei casi, le informazioni di anagrafica, incluse quelle relative al settore di attività, sono acquisite dal Registro delle Imprese (nel quale i codici ATECO sono stati automaticamente riclassificati).

Il seguente file riporta la classificazione ATECO 2022 e ATECO 2025 con il dettaglio delle modifiche intervenute:

<https://www.istat.it/wp-content/uploads/2025/03/Sintesi-modifiche-struttura-ATECO-2025.xlsx>.

Per approfondimenti sulla classificazione Ateco si rimanda al link:

<https://www.istat.it/classificazione/ateco-2025/>

NOME DEL CAMPO	Indicazioni per la compilazione
Attività 1	H.51.10.1 - Trasporto aereo di linea di passeggeri
Attività 2	
Attività 3	
Attività 4	

ULTERIORI INFORMAZIONI SULLA PARTECIPATA *

NOME DEL CAMPO	Indicazioni per la compilazione
Società in house	no
Previsione nello statuto di limiti sul fatturato ⁽⁴⁾	
Società contenuta nell'allegato A al D.Lgs. n. 175/2016	Si (Gruppo Sviluppumbria)
Società a partecipazione pubblica di diritto singolare (art.1, c. 4, lett. A) [#]	no
Riferimento normativo società di diritto singolare ⁽⁴⁾	
Società a controllo pubblico che adotta un sistema di contabilità analitica e separata per le attività oggetto di diritti speciali o esclusivi svolte insieme ad altre attività in regime di mercato [§]	
Specificare se le regole per la contabilità separata sono dettate da:	
Società esclusa dall'applicazione dell'art. 4 con DPCM (art. 4, c. 9)	no
Società esclusa dall'applicazione dell'art. 4 con provvedimento del Presidente della Regione o delle Prov. Autonome (art. 4, c. 9)	no
Riferimento normativo atto esclusione ⁽⁵⁾	

* La compilazione della Sezione "Ulteriori Informazioni sulla partecipata" non è richiesta per "società quotate ex TUSP", se la società è un GAL oppure se lo stato di attività della società è "in liquidazione" o "soggetta a procedure concorsuali".

⁽⁵⁾ Compilare il campo solo se nel campo precedente è stato scelto "sì"

⁽⁶⁾ Compilare il campo solo se in uno dei campi precedenti è stato scelto "sì"

[#] Per la nozione giuridica di "società a partecipazione pubblica di diritto singolare" di cui all'art. 1, comma 4, del TUSP, si veda l'orientamento della Struttura di monitoraggio disponibile sul sito del Ministero dell'Economia e delle Finanze al seguente link:

https://www.de.mef.gov.it/export/sites/sitodt/modules/documenti_it/patrimonio_pubblico/patrimonio_pa/Orientamento_del_18_novembre_2019_xSocietx_a_partecipazione_pubblica_di_diritto_singolarex_.pdf

[§] Occorre selezionare "SI" se la società è a **controllo pubblico** (esercitato da una o più pubbliche amministrazioni congiuntamente), svolge attività economiche protette da **diritti speciali o esclusivi**, insieme con altre attività svolte in regime di economia di mercato ed ha adottato un sistema di **contabilità analitica e separata** secondo le indicazioni dettate dal MEF con la direttiva del 9 settembre 2019 (ai sensi del dell'art.6, c.1, TUSP) ovvero secondo le indicazioni dettate dall'Autorità di settore. Si ricorda che per diritti esclusivi o speciali si intendono i diritti concessi da un'autorità competente mediante una disposizione legislativa o regolamentare o disposizione amministrativa pubblicata, avente l'effetto di riservare, rispettivamente, a uno o più operatori economici l'esercizio di un'attività e di incidere sostanzialmente sulla capacità di altri operatori economici di esercitare tale attività.

DATI DI BILANCIO PER LA VERIFICA TUSP*

NOME DEL CAMPO	Anno 2024
Tipologia di attività svolta	Attività produttive di beni e servizi
Numero medio di dipendenti	53
Numero dei componenti dell'organo di amministrazione	5
Compenso dei componenti dell'organo di amministrazione	65.020
Numero dei componenti dell'organo di controllo	3
Compenso dei componenti dell'organo di controllo	24.320

NOME DEL CAMPO	2024	2023	2022	2021	2020
Approvazione bilancio	sì	sì	sì	sì	sì
Risultato d'esercizio	-313.463	178.076	444.128	6.195	-1.599.509

* La compilazione della Sezione "Dati di bilancio per la verifica TUSP" non è richiesta per le "società quotate ex TUSP", se lo stato di attività della società è "in liquidazione" o "soggetta a procedure concorsuali".

ATTENZIONE: l'applicativo richiede la compilazione esclusivamente di una delle seguenti quattro sotto-sezioni di "DATI DI BILANCIO PER LA VERIFICA TUSP".

1. Attività produttive di beni e servizi o Distretti tecnologici

Compilare la seguente sotto-sezione se la "Tipologia di attività svolta" dalla partecipata è: "Attività produttive di beni e servizi" o "**Attività di promozione e sviluppo di progetti di ricerca finanziati (Distretti tecnologici)**".

NOME DEL CAMPO	2024	2023	2022
A1) Ricavi delle vendite e delle prestazioni	6.185.483	5.770.164	4.283.494
A5) Altri Ricavi e Proventi	5.564.340	5.546.432	5.716.898
di cui Contributi in conto esercizio	5.277.266	5.230.233	5.580.332

2. Attività di Holding

Compilare la seguente sotto-sezione se la "Tipologia di attività svolta" dalla partecipata è: "**Attività consistenti nell'assunzione di partecipazioni in società esercenti attività diverse da quella creditizia e finanziaria (Holding)**".

NOME DEL CAMPO	2024	2023	2022
A1) Ricavi delle vendite e delle prestazioni			
A5) Altri Ricavi e Proventi			
di cui Contributi in conto esercizio			
C15) Proventi da partecipazioni			
C16) Altri proventi finanziari			
C17 bis) Utili e perdite su cambi			
D18 a) Rettifiche di valore di attività finanziarie - Rivalutazioni di partecipazioni			

3. Attività bancarie e finanziarie

Compilare la seguente sotto-sezione se la “Tipologia di attività svolta” dalla partecipata è: “Attività bancarie e finanziarie”.

NOME DEL CAMPO	2024	2023	2022
Interessi attivi e proventi assimilati			
Commissioni attive			

4. Attività assicurative

Compilare la seguente sotto-sezione se la “Tipologia di attività svolta” dalla partecipata è: “Attività assicurative”.

NOME DEL CAMPO	2024	2023	2022
I.1 Conto Tecnico dei rami danni - Premi di competenza, al netto delle cessioni in riassicurazione			
I.3 Conto Tecnico dei rami danni - Altri proventi tecnici, al netto delle cessioni in riassicurazione			
II.1 Conto Tecnico dei rami vita - Premi dell'esercizio, al netto delle cessioni in riassicurazione			
II.4 Conto Tecnico dei rami vita - Altri proventi tecnici, al netto delle cessioni in riassicurazione			

QUOTA DI POSSESSO (quota diretta e/o indiretta)

NOME DEL CAMPO	Indicazioni per la compilazione
Tipologia di Partecipazione	Partecipazione indiretta
Quota diretta ⁽⁶⁾	Quota diretta su soc. tramite 0,99% (quota indiretta 0,7792%)
Codice Fiscale Tramite ⁽⁷⁾	00267120541
Denominazione Tramite (organismo) ⁽⁷⁾	SVILUPPUMBRIA S.p.A.
Quota detenuta dalla Tramite nella società ⁽⁸⁾	78,71 %

⁽⁷⁾ Se la partecipazione è diretta o sia diretta che indiretta, inserire la quota detenuta direttamente dall'Amministrazione nella società.

⁽⁸⁾ Compilare se per “Tipologia di Partecipazione” è stato indicato “Partecipazione Indiretta” o “Partecipazione diretta e indiretta”. Inserire CF e denominazione dell'ultima “tramite” attraverso la quale la società è indirettamente partecipata dall'Amministrazione.

⁽⁹⁾ Inserire la quota di partecipazione che la “tramite” detiene nella società.

QUOTA DI POSSESSO – TIPO DI CONTROLLO

Indicare il tipo di controllo* esercitato dall'Amministrazione sulla partecipata. Ai fini del controllo è necessario tener conto, oltre che della quota diretta, anche di eventuali quote indirette detenute dall'Amministrazione nella partecipata.

Nel caso di società partecipata indirettamente, in via generale, inserire il tipo di controllo esercitato dall'Amministrazione sulla “tramite”.

NOME DEL CAMPO	Indicazioni per la compilazione
Tipo di controllo*	controllo analogo congiunto

Il controllo sopra indicato è quello che l'Amministrazione ha nei confronti della società tramite Sviluppumbria S.p.A.

*Per la definizione di controllo si rinvia all'atto di [orientamento del 15 febbraio 2018](#) emanato della Struttura di indirizzo, monitoraggio e controllo sull'attuazione del TUSP e alla deliberazione della Corte dei conti, Sezioni riunite in sede di controllo, 20 giugno 2019, n. 11/SSRRCO/QMIG/19.

INFORMAZIONI ED ESITO PER LA RAZIONALIZZAZIONE

NOME DEL CAMPO	Indicazioni per la compilazione
Partecipazione ancora detenuta alla data di adozione del provvedimento	Sì

Se la partecipazione è ancora detenuta alla data di adozione del provvedimento continuare con la compilazione dei campi di seguito riportati. Altrimenti, se la partecipazione non è più detenuta alla data di adozione del provvedimento, deve essere compilata la scheda “Partecipazione non più detenuta” in base alla tipologia della razionalizzazione realizzata.

Società controllata da una quotata	No
CF della società quotata controllante ⁽⁹⁾	
Denominazione della società quotata controllante ⁽⁹⁾	
Attività svolta dalla Partecipata	produzione di un servizio di interesse generale (Art. 4, c. 2, lett. a)
Descrizione dell'attività	Gestione servizi aeroportuali - aeroporto dell'Umbria
Quota % di partecipazione detenuta dal soggetto privato ⁽¹⁰⁾	0,12%
Svolgimento di attività analoghe a quelle svolte da altre società (art.20, c.2 lett. c)	no
Necessità di contenimento dei costi di funzionamento (art.20, c.2 lett. f)	no
Necessità di aggregazione di società (art.20, c.2 lett. g)	no
L'Amministrazione ha fissato, con proprio provvedimento, obiettivi specifici sui costi di funzionamento della partecipata? (art.19, c, 5) ⁽¹¹⁾	no
Esito della revisione periodica ⁽¹²⁾	mantenimento senza interventi
Modalità (razionalizzazione) ⁽¹³⁾	
Termine previsto per la razionalizzazione ⁽¹³⁾	
Dichiarazione di Cessione a titolo oneroso in Revisione straordinaria ⁽¹⁴⁾	No
Note*	La società Sviluppumbria ha comunicato quanto segue: “società per la quale Sviluppumbria mantiene la partecipazione a seguito della DGR 1587 del 28/12/2018 "revisione ordinaria delle partecipazioni regionali ex art. 20, D.Lgs. 19 agosto 2016, n. 175." per le motivazioni riportate nel documento medesimo e confermata in ultimo con DGR 1218/2024 “revisione periodica delle partecipazioni al 31/12/2023”

⁽⁹⁾ Compilare il campo solo se nel campo “Società controllata da una quotata” è stato scelto “sì”.

⁽¹⁰⁾ Compilare il campo se “Attività svolta dalla Partecipata” precedentemente selezionata è “Realizzazione e gestione di opera pubblica ovvero organizzazione e gestione di servizio di interesse generale tramite PPP (Art.4, c.2, lett. c)”.

⁽¹¹⁾ Compilare il campo se “Tipo di controllo” è stato selezionato elemento diverso da “nessuno”.

⁽¹²⁾ La compilazione del campo non è richiesta per le società in liquidazione, per quelle soggette a procedure concorsuali e per i GAL.

⁽¹³⁾ Campo obbligatorio se per “Esito della revisione periodica” è stato selezionato “Razionalizzazione”.

⁽¹⁴⁾ Nel campo l'Amministrazione deve specificare se nel provvedimento di revisione straordinaria, adottato ai sensi dell'art. 24 del TUSP, era stato indicato l'esito “Cessione a titolo oneroso”. La compilazione non è richiesta se la società è in liquidazione, è soggetta a procedura concorsuale, è un GAL o nel caso in cui nel campo “Attività svolta dalla partecipata” sia stato selezionato “Coordinamento e attuazione patti territoriali e contratti d'area ex delibera CIPE 21/03/1997 (Art. 26, c.7) oppure “Gestione delle case da gioco – società già costituita e autorizzata alla data del 23/09/2016 (art. 26, c. 12 sexies)”.

*Campo con compilazione facoltativa.

DATI ANAGRAFICI DELLA PARTECIPATA

NOME DEL CAMPO	Indicazioni per la compilazione
Codice Fiscale	02261180547
Denominazione	INTERNATIONAL MULTIMEDIA UNIVERSITY SRL in fallimento
Data di costituzione della partecipata	01/08/1997
Forma giuridica	Società a responsabilità limitata
Tipo di fondazione	
Altra forma giuridica	
Stato di attività della partecipata	soggetta a procedure concorsuali e altri procedimenti (Codice della crisi)PROCEDURA IN FASE DI CHIUSURA – RIPARTO FINALE
Data di inizio della procedura ⁽¹⁾	2006
Società con azioni quotate in mercati regolamentati ⁽²⁾	no
Società che ha emesso strumenti finanziari quotati in mercati regolamentati (ex TUSP) ⁽²⁾	no
La società è un GAL ⁽²⁾	no
La società è una "Società benefit" ⁽³⁾	no

⁽¹⁾ Compilare solo se nel campo "stato di attività della partecipata" è stato indicato che sono in corso procedure di liquidazione oppure procedure concorsuali.

⁽²⁾ Nell'applicativo le società con azioni quotate e quelle emittenti strumenti finanziari quotati in mercati regolamentati ("società quotate ex TUSP") e i Gruppi di Azione Locale (GAL) sono individuati mediante elenchi ufficiali.

⁽³⁾ La "società benefit" è una società che nell'esercizio di una attività economica persegue, oltre allo scopo di dividerne gli utili, una o più finalità di beneficio comune e opera in modo responsabile, sostenibile e trasparente nei confronti di persone, comunità, territori e ambiente, beni ed attività culturali e sociali, enti e associazioni ed altri portatori di interesse. Tali finalità devono essere indicate specificatamente nell'oggetto sociale della società. La "società benefit" redige annualmente una relazione concernente il perseguimento del beneficio comune, da allegare al bilancio societario e da pubblicare nel proprio sito Internet (cfr. art. 1, commi 376 – 384, L. n. 208/2015).

SEDE LEGALE DELLA PARTECIPATA

NOME DEL CAMPO	Indicazioni per la compilazione
Stato	Italia
Provincia	ROMA
Comune	Roma (RM)
CAP*	00189
Indirizzo*	Via Cassia , 1081
Telefono*	
FAX*	
Email*	

* campo con compilazione facoltativa

SETTORE DI ATTIVITÀ DELLA PARTECIPATA

Indicare il settore ATECO rappresentativo dell'attività svolta. Nel caso in cui i settori siano più di uno, indicarli in ordine decrescente di importanza.

Dal 1° aprile 2025 è entrata in vigore la classificazione ATECO 2025. L'applicativo gestirà sia i vecchi (ATECO 2022) che i nuovi codici (ATECO 2025), ricordando che per le società, nella maggior parte dei casi, le informazioni di anagrafica, incluse quelle relative al settore di attività, sono acquisite dal Registro delle Imprese (nel quale i codici ATECO sono stati automaticamente riclassificati).

Il seguente file riporta la classificazione ATECO 2022 e ATECO 2025 con il dettaglio delle modifiche intervenute:

<https://www.istat.it/wp-content/uploads/2025/03/Sintesi-modifiche-struttura-ATECO-2025.xlsx>.

Per approfondimenti sulla classificazione Ateco si rimanda al link:

<https://www.istat.it/classificazione/ateco-2025/>

NOME DEL CAMPO	Indicazioni per la compilazione
Attività 1	INATTIVA - P.85.4 - Istruzione post-secondaria universitaria e non universitaria
Attività 2	
Attività 3	
Attività 4	

ULTERIORI INFORMAZIONI SULLA PARTECIPATA *

NOME DEL CAMPO	Indicazioni per la compilazione
Società in house	/
Previsione nello statuto di limiti sul fatturato ⁽⁴⁾	/
Società contenuta nell'allegato A al D.Lgs. n. 175/2016	/
Società a partecipazione pubblica di diritto singolare (art.1, c. 4, lett. A) [#]	/
Riferimento normativo società di diritto singolare ⁽⁴⁾	/
Società a controllo pubblico che adotta un sistema di contabilità analitica e separata per le attività oggetto di diritti speciali o esclusivi svolte insieme ad altre attività in regime di mercato [§]	/
Specificare se le regole per la contabilità separata sono dettate da:	/
Società esclusa dall'applicazione dell'art. 4 con DPCM (art. 4, c. 9)	/
Società esclusa dall'applicazione dell'art. 4 con provvedimento del Presidente della Regione o delle Prov. Autonome (art. 4, c. 9)	/
Riferimento normativo atto esclusione ⁽⁵⁾	

* La compilazione della Sezione "Ulteriori Informazioni sulla partecipata" non è richiesta per "società quotate ex TUSP", se la società è un GAL oppure se lo stato di attività della società è "in liquidazione" o "soggetta a procedure concorsuali".

⁽⁴⁾ Compilare il campo solo se nel campo precedente è stato scelto "sì"

⁽⁵⁾ Compilare il campo solo se in uno dei campi precedenti è stato scelto "sì"

[#] Per la nozione giuridica di "società a partecipazione pubblica di diritto singolare" di cui all'art. 1, comma 4, del TUSP, si veda l'orientamento della Struttura di monitoraggio disponibile sul sito del Ministero dell'Economia e delle Finanze al seguente link:

https://www.de.mef.gov.it/export/sites/sitodt/modules/documenti_it/patrimonio_pubblico/patrimonio_pa/Orientamento_del_18_novembre_2019_xSocietx_a_partecipazione_pubblica_di_diritto_singolarex_.pdf

[§] Occorre selezionare "SI" se la società è a **controllo pubblico** (esercitato da una o più pubbliche amministrazioni congiuntamente), svolge attività economiche protette da **diritti speciali o esclusivi**, insieme con altre attività svolte in regime di economia di mercato ed ha adottato un sistema di **contabilità analitica e separata** secondo le indicazioni dettate dal MEF con la direttiva del 9 settembre 2019 (ai sensi del dell'art.6, c.1, TUSP) ovvero secondo le indicazioni dettate dall'Autorità di settore. Si ricorda che per diritti esclusivi o speciali si intendono i diritti concessi da un'autorità competente mediante una disposizione legislativa o regolamentare o disposizione amministrativa pubblicata, avente l'effetto di riservare, rispettivamente, a uno o più operatori economici l'esercizio di un'attività e di incidere sostanzialmente sulla capacità di altri operatori economici di esercitare tale attività.

DATI DI BILANCIO PER LA VERIFICA TUSP*

NOME DEL CAMPO	Anno 2024
Tipologia di attività svolta	/
Numero medio di dipendenti	/
Numero dei componenti dell'organo di amministrazione	/
Compenso dei componenti dell'organo di amministrazione	/
Numero dei componenti dell'organo di controllo	/
Compenso dei componenti dell'organo di controllo	/

NOME DEL CAMPO	2024	2023	2022	2021	2020
Approvazione bilancio	/	/	/	/	/
Risultato d'esercizio	/	/	/	/	/

* La compilazione della Sezione "Dati di bilancio per la verifica TUSP" non è richiesta per le "società quotate ex TUSP", se lo stato di attività della società è "in liquidazione" o "soggetta a procedure concorsuali".

ATTENZIONE: l'applicativo richiede la compilazione esclusivamente di una delle seguenti quattro sotto-sezioni di "DATI DI BILANCIO PER LA VERIFICA TUSP".

1. Attività produttive di beni e servizi o Distretti tecnologici

Compilare la seguente sotto-sezione se la "Tipologia di attività svolta" dalla partecipata è: "Attività produttive di beni e servizi" o "**Attività di promozione e sviluppo di progetti di ricerca finanziati (Distretti tecnologici)**".

NOME DEL CAMPO	2024	2023	2022
A1) Ricavi delle vendite e delle prestazioni			
A5) Altri Ricavi e Proventi			
di cui Contributi in conto esercizio			

2. Attività di Holding

Compilare la seguente sotto-sezione se la "Tipologia di attività svolta" dalla partecipata è: "**Attività consistenti nell'assunzione di partecipazioni in società esercenti attività diverse da quella creditizia e finanziaria (Holding)**".

NOME DEL CAMPO	2024	2023	2022
A1) Ricavi delle vendite e delle prestazioni			
A5) Altri Ricavi e Proventi			
di cui Contributi in conto esercizio			
C15) Proventi da partecipazioni			
C16) Altri proventi finanziari			
C17 bis) Utili e perdite su cambi			
D18 a) Rettifiche di valore di attività finanziarie - Rivalutazioni di partecipazioni			

3. Attività bancarie e finanziarie

Compilare la seguente sotto-sezione se la “*Tipologia di attività svolta*” dalla partecipata è: “**Attività bancarie e finanziarie**”.

NOME DEL CAMPO	2024	2023	2022
Interessi attivi e proventi assimilati			
Commissioni attive			

4. Attività assicurative

Compilare la seguente sotto-sezione se la “*Tipologia di attività svolta*” dalla partecipata è: “**Attività assicurative**”.

NOME DEL CAMPO	2024	2023	2022
I.1 Conto Tecnico dei rami danni - Premi di competenza, al netto delle cessioni in riassicurazione			
I.3 Conto Tecnico dei rami danni - Altri proventi tecnici, al netto delle cessioni in riassicurazione			
II.1 Conto Tecnico dei rami vita - Premi dell'esercizio, al netto delle cessioni in riassicurazione			
II.4 Conto Tecnico dei rami vita - Altri proventi tecnici, al netto delle cessioni in riassicurazione			

QUOTA DI POSSESSO (quota diretta e/o indiretta)

NOME DEL CAMPO	Indicazioni per la compilazione
Tipologia di Partecipazione	Partecipazione indiretta
Quota diretta ⁽⁶⁾	Quota diretta su soc. tramite 0,99% (quota indiretta 0,0092%)
Codice Fiscale Tramite ⁽⁷⁾	00267120541
Denominazione Tramite (organismo) ⁽⁷⁾	SVILUPPUMBRIA S.p.A.
Quota detenuta dalla Tramite nella società ⁽⁸⁾	0,93%

⁽⁶⁾ Se la partecipazione è diretta o sia diretta che indiretta, inserire la quota detenuta direttamente dall'Amministrazione nella società.

⁽⁷⁾ Compilare se per “Tipologia di Partecipazione” è stato indicato “Partecipazione Indiretta” o “Partecipazione diretta e indiretta”. Inserire CF e denominazione dell'ultima “tramite” attraverso la quale la società è indirettamente partecipata dall'Amministrazione.

⁽⁸⁾ Inserire la quota di partecipazione che la “tramite” detiene nella società.

QUOTA DI POSSESSO – TIPO DI CONTROLLO

Indicare il tipo di controllo* esercitato dall'Amministrazione sulla partecipata. Ai fini del controllo è necessario tener conto, oltre che della quota diretta, anche di eventuali quote indirette detenute dall'Amministrazione nella partecipata.

Nel caso di società partecipata indirettamente, in via generale, inserire il tipo di controllo esercitato dall'Amministrazione sulla “tramite”.

NOME DEL CAMPO	Indicazioni per la compilazione
Tipo di controllo*	controllo analogo congiunto

Il controllo sopra indicato è quello che l'Amministrazione ha nei confronti della società tramite Sviluppumbria S.p.A.

*Per la definizione di controllo si rinvia all'atto di [orientamento del 15 febbraio 2018](#) emanato della Struttura di indirizzo, monitoraggio e controllo sull'attuazione del TUSP e alla deliberazione della Corte dei conti, Sezioni riunite in sede di controllo, 20 giugno 2019, n. 11/SSRRCO/QMIG/19.

INFORMAZIONI ED ESITO PER LA RAZIONALIZZAZIONE

NOME DEL CAMPO	Indicazioni per la compilazione
Partecipazione ancora detenuta alla data di adozione del provvedimento	Sì

Se la partecipazione è ancora detenuta alla data di adozione del provvedimento continuare con la compilazione dei campi di seguito riportati. Altrimenti, se la partecipazione non è più detenuta alla data di adozione del provvedimento, deve essere compilata la scheda “Partecipazione non più detenuta” in base alla tipologia della razionalizzazione realizzata.

Società controllata da una quotata	No
CF della società quotata controllante ⁽⁹⁾	
Denominazione della società quotata controllante ⁽⁹⁾	
Attività svolta dalla Partecipata	nessuna attività
Descrizione dell'attività	Gestione procedura fallimentare
Quota % di partecipazione detenuta dal soggetto privato ⁽¹⁰⁾	
Svolgimento di attività analoghe a quelle svolte da altre società (art.20, c.2 lett. c)	
Necessità di contenimento dei costi di funzionamento (art.20, c.2 lett. f)	
Necessità di aggregazione di società (art.20, c.2 lett. g)	
L'Amministrazione ha fissato, con proprio provvedimento, obiettivi specifici sui costi di funzionamento della partecipata? (art.19, c, 5) ⁽¹¹⁾	
Esito della revisione periodica ⁽¹²⁾	
Modalità (razionalizzazione) ⁽¹³⁾	
Termine previsto per la razionalizzazione ⁽¹³⁾	
Dichiarazione di Cessione a titolo oneroso in Revisione straordinaria ⁽¹⁴⁾	
Note*	La società Sviluppumbria S.p.A. ha comunicato quanto segue: IN FALLIMENTO DAL 21/06/2006 – PROCEDURA IN CORSO

⁽⁹⁾ Compilare il campo solo se nel campo “Società controllata da una quotata” è stato scelto “sì”.

⁽¹⁰⁾ Compilare il campo se “Attività svolta dalla Partecipata” precedentemente selezionata è “Realizzazione e gestione di opera pubblica ovvero organizzazione e gestione di servizio di interesse generale tramite PPP (Art.4, c.2, lett. c)”.

⁽¹¹⁾ Compilare il campo se “Tipo di controllo” è stato selezionato elemento diverso da “nessuno”.

⁽¹²⁾ La compilazione del campo non è richiesta per le società in liquidazione, per quelle soggette a procedure concorsuali e per i GAL.

⁽¹³⁾ Campo obbligatorio se per “Esito della revisione periodica” è stato selezionato “Razionalizzazione”.

⁽¹⁴⁾ Nel campo l'Amministrazione deve specificare se nel provvedimento di revisione straordinaria, adottato ai sensi dell'art. 24 del TUSP, era stato indicato l'esito “Cessione a titolo oneroso”. La compilazione non è richiesta se la società è in liquidazione, è soggetta a procedura concorsuale, è un GAL o nel caso in cui nel campo “Attività svolta dalla partecipata” sia stato selezionato “Coordinamento e attuazione patti territoriali e contratti d'area ex delibera CIPE 21/03/1997 (Art. 26, c.7) oppure “Gestione delle case da gioco – società già costituita e autorizzata alla data del 23/09/2016 (art. 26, c. 12 sexies)”.

* Campo con compilazione facoltativa.

DATI ANAGRAFICI DELLA PARTECIPATA

NOME DEL CAMPO	Indicazioni per la compilazione
Codice Fiscale	00781650544
Denominazione	NUOVA PANETTO E PETRELLI SPA in fallimento
Data di costituzione della partecipata	16/11/1995
Forma giuridica	Società per azioni
Tipo di fondazione	
Altra forma giuridica	
Stato di attività della partecipata	soggetta a procedure concorsuali e altri procedimenti (Codice della crisi)
Data di inizio della procedura ⁽¹⁾	2014
Società con azioni quotate in mercati regolamentati ⁽²⁾	no
Società che ha emesso strumenti finanziari quotati in mercati regolamentati (ex TUSP) ⁽²⁾	no
La società è un GAL ⁽²⁾	no
La società è una "Società benefit" ⁽³⁾	no

⁽¹⁾ Compilare solo se nel campo "stato di attività della partecipata" è stato indicato che sono in corso procedure di liquidazione oppure procedure concorsuali.

⁽²⁾ Nell'applicativo le società con azioni quotate e quelle emittenti strumenti finanziari quotati in mercati regolamentati ("società quotate ex TUSP") e i Gruppi di Azione Locale (GAL) sono individuati mediante elenchi ufficiali.

⁽³⁾ La "società benefit" è una società che nell'esercizio di una attività economica persegue, oltre allo scopo di dividerne gli utili, una o più finalità di beneficio comune e opera in modo responsabile, sostenibile e trasparente nei confronti di persone, comunità, territori e ambiente, beni ed attività culturali e sociali, enti e associazioni ed altri portatori di interesse. Tali finalità devono essere indicate specificatamente nell'oggetto sociale della società. La "società benefit" redige annualmente una relazione concernente il perseguimento del beneficio comune, da allegare al bilancio societario e da pubblicare nel proprio sito Internet (cfr. art. 1, commi 376 – 384, L. n. 208/2015).

SEDE LEGALE DELLA PARTECIPATA

NOME DEL CAMPO	Indicazioni per la compilazione
Stato	Italia
Provincia	PERUGIA
Comune	Spoletto (PG)
CAP*	06049
Indirizzo*	V.le Martiri della Resistenza, 61
Telefono*	
FAX*	
Email*	

* campo con compilazione facoltativa

SETTORE DI ATTIVITÀ DELLA PARTECIPATA

Indicare il settore ATECO rappresentativo dell'attività svolta. Nel caso in cui i settori siano più di uno, indicarli in ordine decrescente di importanza.

Dal 1° aprile 2025 è entrata in vigore la classificazione ATECO 2025. L'applicativo gestirà sia i vecchi (ATECO 2022) che i nuovi codici (ATECO 2025), ricordando che per le società, nella maggior parte dei casi, le informazioni di anagrafica, incluse quelle relative al settore di attività, sono acquisite dal Registro delle Imprese (nel quale i codici ATECO sono stati automaticamente riclassificati).

Il seguente file riporta la classificazione ATECO 2022 e ATECO 2025 con il dettaglio delle modifiche intervenute:

<https://www.istat.it/wp-content/uploads/2025/03/Sintesi-modifiche-struttura-ATECO-2025.xlsx>.

Per approfondimenti sulla classificazione Ateco si rimanda al link:

<https://www.istat.it/classificazione/ateco-2025/>

NOME DEL CAMPO	Indicazioni per la compilazione
Attività 1	INATTIVA - C.18.12 – ATTIVITA' IND.LE DI TIPOGRAFIA, LITOGRAFIA, ARTI GRAFICHE E STAMPA
Attività 2	
Attività 3	
Attività 4	

ULTERIORI INFORMAZIONI SULLA PARTECIPATA *

NOME DEL CAMPO	Indicazioni per la compilazione
Società in house	/
Previsione nello statuto di limiti sul fatturato ⁽⁴⁾	/
Società contenuta nell'allegato A al D.Lgs. n. 175/2016	/
Società a partecipazione pubblica di diritto singolare (art.1, c. 4, lett. A) [#]	/
Riferimento normativo società di diritto singolare ⁽⁴⁾	/
Società a controllo pubblico che adotta un sistema di contabilità analitica e separata per le attività oggetto di diritti speciali o esclusivi svolte insieme ad altre attività in regime di mercato [§]	/
Specificare se le regole per la contabilità separata sono dettate da:	/
Società esclusa dall'applicazione dell'art. 4 con DPCM (art. 4, c. 9)	/
Società esclusa dall'applicazione dell'art. 4 con provvedimento del Presidente della Regione o delle Prov. Autonome (art. 4, c. 9)	/
Riferimento normativo atto esclusione ⁽⁵⁾	

* La compilazione della Sezione "Ulteriori Informazioni sulla partecipata" non è richiesta per "società quotate ex TUSP", se la società è un GAL oppure se lo stato di attività della società è "in liquidazione" o "soggetta a procedure concorsuali".

⁽⁴⁾ Compilare il campo solo se nel campo precedente è stato scelto "sì"

⁽⁵⁾ Compilare il campo solo se in uno dei campi precedenti è stato scelto "sì"

[#] Per la nozione giuridica di "società a partecipazione pubblica di diritto singolare" di cui all'art. 1, comma 4, del TUSP, si veda l'orientamento della Struttura di monitoraggio disponibile sul sito del Ministero dell'Economia e delle Finanze al seguente link:

https://www.de.mef.gov.it/export/sites/sitodt/modules/documenti_it/patrimonio_pubblico/patrimonio_pa/Orientamento_del_18_novembre_2019_xSocietx_a_partecipazione_pubblica_di_diritto_singolarex.pdf

[§] Occorre selezionare "SI" se la società è a **controllo pubblico** (esercitato da una o più pubbliche amministrazioni congiuntamente), svolge attività economiche protette da **diritti speciali o esclusivi**, insieme con altre attività svolte in regime di economia di mercato ed ha adottato un sistema di **contabilità analitica e separata** secondo le indicazioni dettate dal MEF con la direttiva del 9 settembre 2019 (ai sensi del dell'art.6, c.1, TUSP) ovvero secondo le indicazioni dettate dall'Autorità di settore. Si ricorda che per diritti esclusivi o speciali si intendono i diritti concessi da un'autorità competente mediante una disposizione legislativa o regolamentare o disposizione amministrativa pubblicata, avente l'effetto di riservare, rispettivamente, a uno o più operatori economici l'esercizio di un'attività e di incidere sostanzialmente sulla capacità di altri operatori economici di esercitare tale attività.

DATI DI BILANCIO PER LA VERIFICA TUSP*

NOME DEL CAMPO	Anno 2024
Tipologia di attività svolta	/
Numero medio di dipendenti	/
Numero dei componenti dell'organo di amministrazione	/
Compenso dei componenti dell'organo di amministrazione	/
Numero dei componenti dell'organo di controllo	/
Compenso dei componenti dell'organo di controllo	/

NOME DEL CAMPO	2024	2023	2022	2021	2020
Approvazione bilancio	/	/	/	/	/
Risultato d'esercizio	/	/	/	/	/

* La compilazione della Sezione "Dati di bilancio per la verifica TUSP" non è richiesta per le "società quotate ex TUSP", se lo stato di attività della società è "in liquidazione" o "soggetta a procedure concorsuali".

ATTENZIONE: l'applicativo richiede la compilazione esclusivamente di una delle seguenti quattro sotto-sezioni di "DATI DI BILANCIO PER LA VERIFICA TUSP".

1. Attività produttive di beni e servizi o Distretti tecnologici

Compilare la seguente sotto-sezione se la "Tipologia di attività svolta" dalla partecipata è: "Attività produttive di beni e servizi" o "Attività di promozione e sviluppo di progetti di ricerca finanziati (Distretti tecnologici)".

NOME DEL CAMPO	2024	2023	2022
A1) Ricavi delle vendite e delle prestazioni			
A5) Altri Ricavi e Proventi			
di cui Contributi in conto esercizio			

2. Attività di Holding

Compilare la seguente sotto-sezione se la "Tipologia di attività svolta" dalla partecipata è: "Attività consistenti nell'assunzione di partecipazioni in società esercenti attività diverse da quella creditizia e finanziaria (Holding)".

NOME DEL CAMPO	2024	2023	2022
A1) Ricavi delle vendite e delle prestazioni			
A5) Altri Ricavi e Proventi			
di cui Contributi in conto esercizio			
C15) Proventi da partecipazioni			
C16) Altri proventi finanziari			
C17 bis) Utili e perdite su cambi			
D18 a) Rettifiche di valore di attività finanziarie - Rivalutazioni di partecipazioni			

3. Attività bancarie e finanziarie

Compilare la seguente sotto-sezione se la “*Tipologia di attività svolta*” dalla partecipata è: “**Attività bancarie e finanziarie**”.

NOME DEL CAMPO	2024	2023	2022
Interessi attivi e proventi assimilati			
Commissioni attive			

4. Attività assicurative

Compilare la seguente sotto-sezione se la “*Tipologia di attività svolta*” dalla partecipata è: “**Attività assicurative**”.

NOME DEL CAMPO	2024	2023	2022
I.1 Conto Tecnico dei rami danni - Premi di competenza, al netto delle cessioni in riassicurazione			
I.3 Conto Tecnico dei rami danni - Altri proventi tecnici, al netto delle cessioni in riassicurazione			
II.1 Conto Tecnico dei rami vita - Premi dell'esercizio, al netto delle cessioni in riassicurazione			
II.4 Conto Tecnico dei rami vita - Altri proventi tecnici, al netto delle cessioni in riassicurazione			

QUOTA DI POSSESSO (quota diretta e/o indiretta)

NOME DEL CAMPO	Indicazioni per la compilazione
Tipologia di Partecipazione	Partecipazione indiretta
Quota diretta ⁽⁶⁾	Quota diretta su soc. tramite 0,99% (quota indiretta 0,1552%)
Codice Fiscale Tramite ⁽⁷⁾	00267120541
Denominazione Tramite (organismo) ⁽⁷⁾	SVILUPPUMBRIA S.p.A.
Quota detenuta dalla Tramite nella società ⁽⁸⁾	15,68 %

⁽⁶⁾ Se la partecipazione è diretta o sia diretta che indiretta, inserire la quota detenuta direttamente dall'Amministrazione nella società.

⁽⁷⁾ Compilare se per “Tipologia di Partecipazione” è stato indicato “Partecipazione Indiretta” o “Partecipazione diretta e indiretta”. Inserire CF e denominazione dell'ultima “tramite” attraverso la quale la società è indirettamente partecipata dall'Amministrazione.

⁽⁸⁾ Inserire la quota di partecipazione che la “tramite” detiene nella società.

QUOTA DI POSSESSO – TIPO DI CONTROLLO

Indicare il tipo di controllo* esercitato dall'Amministrazione sulla partecipata. Ai fini del controllo è necessario tener conto, oltre che della quota diretta, anche di eventuali quote indirette detenute dall'Amministrazione nella partecipata.

Nel caso di società partecipata indirettamente, in via generale, inserire il tipo di controllo esercitato dall'Amministrazione sulla “tramite”.

NOME DEL CAMPO	Indicazioni per la compilazione
Tipo di controllo*	controllo analogo congiunto

Il controllo sopra indicato è quello che l'Amministrazione ha nei confronti della società tramite Sviluppumbria S.p.A.

*Per la definizione di controllo si rinvia all'atto di [orientamento del 15 febbraio 2018](#) emanato della Struttura di indirizzo, monitoraggio e controllo sull'attuazione del TUSP e alla deliberazione della Corte dei conti, Sezioni riunite in sede di controllo, 20 giugno 2019, n. 11/SSRRCO/QMIG/19.

INFORMAZIONI ED ESITO PER LA RAZIONALIZZAZIONE

NOME DEL CAMPO	Indicazioni per la compilazione
Partecipazione ancora detenuta alla data di adozione del provvedimento	Sì

Se la partecipazione è ancora detenuta alla data di adozione del provvedimento continuare con la compilazione dei campi di seguito riportati. Altrimenti, se la partecipazione non è più detenuta alla data di adozione del provvedimento, deve essere compilata la scheda “Partecipazione non più detenuta” in base alla tipologia della razionalizzazione realizzata.

Società controllata da una quotata	No
CF della società quotata controllante ⁽⁹⁾	
Denominazione della società quotata controllante ⁽⁹⁾	
Attività svolta dalla Partecipata	nessuna attività
Descrizione dell'attività	GESTIONE DELLA PROCEDURA CONCURSUALE
Quota % di partecipazione detenuta dal soggetto privato ⁽¹⁰⁾	
Svolgimento di attività analoghe a quelle svolte da altre società (art.20, c.2 lett. c)	
Necessità di contenimento dei costi di funzionamento (art.20, c.2 lett. f)	
Necessità di aggregazione di società (art.20, c.2 lett. g)	
L'Amministrazione ha fissato, con proprio provvedimento, obiettivi specifici sui costi di funzionamento della partecipata? (art.19, c, 5) ⁽¹¹⁾	
Esito della revisione periodica ⁽¹²⁾	
Modalità (razionalizzazione) ⁽¹³⁾	
Termine previsto per la razionalizzazione ⁽¹³⁾	
Dichiarazione di Cessione a titolo oneroso in Revisione straordinaria ⁽¹⁴⁾	
Note*	La società Sviluppumbria S.p.A. ha comunicato quanto segue: Società in fallimento dal 15/05/2014 – PROCEDURA IN CORSO

⁽⁹⁾ Compilare il campo solo se nel campo “Società controllata da una quotata” è stato scelto “sì”.

⁽¹⁰⁾ Compilare il campo se “Attività svolta dalla Partecipata” precedentemente selezionata è “Realizzazione e gestione di opera pubblica ovvero organizzazione e gestione di servizio di interesse generale tramite PPP (Art.4, c.2, lett. c)”.

⁽¹¹⁾ Compilare il campo se “Tipo di controllo” è stato selezionato elemento diverso da “nessuno”.

⁽¹²⁾ La compilazione del campo non è richiesta per le società in liquidazione, per quelle soggette a procedure concorsuali e per i GAL.

⁽¹³⁾ Campo obbligatorio se per “Esito della revisione periodica” è stato selezionato “Razionalizzazione”.

⁽¹⁴⁾ Nel campo l'Amministrazione deve specificare se nel provvedimento di revisione straordinaria, adottato ai sensi dell'art. 24 del TUSP, era stato indicato l'esito “Cessione a titolo oneroso”. La compilazione non è richiesta se la società è in liquidazione, è soggetta a procedura concorsuale, è un GAL o nel caso in cui nel campo “Attività svolta dalla partecipata” sia stato selezionato “Coordinamento e attuazione patti territoriali e contratti d'area ex delibera CIPE 21/03/1997 (Art. 26, c.7) oppure “Gestione delle case da gioco – società già costituita e autorizzata alla data del 23/09/2016 (art. 26, c. 12 sexies)”.

*Campo con compilazione facoltativa.



PROVINCIA DI PERUGIA

Servizio Progettazione Viaria Espropri e Demanio

Relazione ex art . 30 D .Lgs. 201 /2022

Situazione Gestionale Servizi Pubblici Locali di rilevanza economica

Verifica Periodica al 31/12/2024

Sommario

PREMESSA.....	2
SEZIONE A – NORMATIVA DI RIFERIMENTO	3
Normativa Nazionale ed Europea	3
Normativa e regolamentazione regionale	5
Attuazione della Riforma regionale del TPL nella Provincia di Perugia.....	6
SEZIONE B - CARATTERISTICHE DEL SERVIZIO E OBBLIGHI DI SERVIZIO PUBBLICO ...	10
B.1 Caratteristiche del Servizio	10
SEZIONE C: MODALITÀ DI AFFIDAMENTO PRESCELTA	12

PREMESSA

La presente relazione redatta ai sensi dell'articolo 30 del Decreto Legislativo numero 201 del 23 dicembre 2022, pubblicato sulla Gazzetta Ufficiale della Repubblica Italiana del 30 dicembre 2022 numero 304, contiene la verifica periodica della situazione gestionale del servizio di trasporto pubblico extraurbano Bacino/Lotto 1 e Bacino/Lotto 2 della Provincia di Perugia.

Il suddetto Decreto Legislativo ha abrogato l'articolo 34, comma 20, del D.L. 18 ottobre 2012 n.179 che prevedeva la redazione di un'apposita relazione che dà conto delle ragioni e della sussistenza dei requisiti previsti dall'ordinamento europeo per la forma di affidamento prescelta e che definisce i contenuti specifici degli obblighi di servizio pubblico e servizio universale.

SEZIONE A – NORMATIVA DI RIFERIMENTO

Normativa Nazionale ed Europea

D. Lgs. 422/97 e s.m.i.

Il decreto costituisce la riforma dell'assetto istituzionale del settore con il conferimento alle Regioni ed agli Enti locali di funzioni e compiti in materia di trasporto pubblico locale, a norma dell'articolo 4, comma 4, della legge 15 marzo 1997, n.59.

Il decreto, che nel corso degli anni ha subito successive modifiche ed integrazioni, prevede:

1. articolo 17: gli Enti competenti definiscono nei contratti di servizio gli obblighi di servizio pubblico e le corrispondenti compensazioni economiche alle aziende esercenti i servizi;
2. articolo 18: l'esercizio dei servizi di trasporto pubblico regionale e locale è regolato da contratti di servizio con durata non superiore a nove anni. Il gestore del servizio è scelto mediante procedure concorsuali in conformità alla normativa comunitaria e nazionale sugli appalti pubblici di servizi.

Regolamento CE n.1370/2007

Il Reg. (CE) 23.10.2007, n. 1370 riconosce alla P.A. l'opzione tra l'autoproduzione e l'esternalizzazione del servizio, senza individuare una chiara gerarchia tra le due possibilità. In particolare, per quanto riguarda le procedure per l'affidamento dei servizi di trasporto, rilevano l'art. 5, paragrafi 2, 4, 5 e 6, e l'art. 8, paragrafo 2 il quale, quest'ultimo, dispone un periodo transitorio per conformarsi gradualmente alle prescrizioni sulle modalità di affidamento dei servizi previste dall'art. 5 (03.12.2009 – 03.12.2019);

Legge n.99 del 23/7/2009 art.61

prevede che [...] le autorità competenti all'aggiudicazione di contratti di servizio, anche in deroga alla disciplina di settore, possono avvalersi delle previsioni di cui all'art. 5, paragrafi 2, 4, 5 e 6, e all'art.8, paragrafo 2, del Reg. CE 1370/2007;

Decreto-legge 6 dicembre 2011, n. 201 - articolo 37;

convertito con modificazioni dalla legge 22 dicembre 2011, n. 217 e successive modificazioni, che ha istituito l'Autorità di Regolazione dei Trasporti (ART).

D.L. 50/2017

Il decreto-legge n. 50 del 2017 (convertito con modificazioni dalla L. 21 giugno 2017, n.

96) ha realizzato un ampio intervento normativo in materia. Il decreto ha infatti introdotto importanti modifiche sulle modalità di affidamento dei servizi e sulla scelta del contraente, sulle compensazioni, sui

livelli di servizio di trasporto pubblico locale, nonché sulla definizione degli ambiti e dei bacini del servizio pubblico.

D.M. Trasporti 28 marzo 2018, n. 157

in attuazione dell'articolo 1 della Legge 27 dicembre 2013, n. 147, definisce i costi standard per i servizi di trasporto pubblico regionale e locale e l'applicazione degli stessi.

DECRETO LEGISLATIVO 23 dicembre 2022, n. 201 Riordino della disciplina dei servizi pubblici locali di rilevanza economica

L'ente locale prima dell'avvio della procedura di affidamento del servizio, da conto in un'apposita relazione delle motivazioni che hanno portato alla scelta della modalità di gestione del servizio fra quelle indicate al comma 1 dell'art. 14, delle ragioni e della sussistenza dei requisiti previsti dal diritto dell'Unione europea per la forma di affidamento prescelta. Nella relazione sono illustrati anche gli obblighi di servizio pubblico e le eventuali compensazioni economiche.

La relazione viene pubblicata sul sito istituzionale dell'ente affidante e trasmessa contestualmente all'Anac, che provvede alla loro immediata pubblicazione sul proprio portale telematico, in un'apposita sezione denominata «Trasparenza dei servizi pubblici locali di rilevanza economica - Trasparenza SPL», dando evidenza della data di pubblicazione.

Delibere dell'Autorità di Regolazione dei trasporti (ART)

Le funzioni di regolazione e controllo per i servizi di trasporto pubblico regionale e locale sono attribuite all'Autorità di Regolazione dei Trasporti (ART), istituita dall'art. 37 del Decreto-legge 6 dicembre 2011, n. 201. È compito dell'Autorità:

- garantire l'efficienza produttiva delle gestioni, il contenimento dei costi e condizioni di accesso eque e non discriminatorie alle infrastrutture;
- definire, se necessario, i criteri per fissare le tariffe verificandone la corretta applicazione;
- stabilire le condizioni minime di qualità dei servizi di trasporto connotati da oneri di servizio pubblico, individuate secondo caratteristiche territoriali di domanda e offerta;
- definire il contenuto minimo degli specifici diritti degli utenti;
- delineare gli schemi dei bandi delle gare per l'assegnazione dei servizi di trasporto in esclusiva e delle convenzioni, da inserire nei capitolati delle medesime gare. Le delibere rilevanti per la procedura di affidamento e per gli obblighi in capo al gestore ed all'autorità competente sono:
 - ◆ n. 49 del 17 giugno 2015, recante "Misure regolatorie per la redazione dei bandi e delle convenzioni relativi alle gare per l'assegnazione in esclusiva dei servizi di trasporto pubblico locale passeggeri e la definizione dei criteri per la nomina delle commissioni aggiudicatrici";
 - ◆ n. 48 del 30 marzo 2017 Atto di regolazione recante la "Definizione delle metodologia e per l'individuazione degli ambiti di servizio pubblico e delle modalità più efficienti di finanziamento";

- ◆ n. 154/2019 del 28 novembre 2019 Atto di regolazione recante “Conclusione del procedimento per l’adozione dell’atto di regolazione recante la revisione della delibera n. 49/2015, avviato con delibera n. 127/2017”.
- ◆ n. 113/2021 Atto di regolazione recante modifiche all’Allegato “A” alla delibera ART n. 154/2019.
- ◆ n. 35/2022 del 11 marzo 2021 “Valore del tasso di remunerazione del capitale investito netto per i servizi di trasporto pubblico locale passeggeri svolti su strada e per ferrovia, di cui alla delibera n. 154/2019”.

Normativa e regolamentazione regionale

In Umbria la disciplina del trasporto pubblico locale è normata dalla L.R. 37/98 e smi., dalla L.R. 5/2012, L.R. 8/2013 e dalla L.R. n. 5/2016.

Attuazione della Riforma del TPL ex L.R. 37/98 e smi nella Provincia di Perugia

La Provincia di Perugia, con contratto di servizio stipulato in data 29.12.2005 repertorio n. 15366, con durata di anni 6 (sei) a far data dalla sottoscrizione del medesimo e fino al 31/12/2011, registrato a Perugia il 18.01.2006 al n. 405 Mod.1, ha affidato i servizi di trasporto pubblico locale urbano ed extraurbano, interregionali ed ex FCU relativi al Bacino 1 alla soc. ISHTAR S.C. a r.l. per un importo totale riferito all'anno 2006 di € 26.604.510,93 al netto del ribasso d'asta dello 0,05% IVA esclusa.

Il Contratto, alla scadenza, è stato prorogato di anni 1 (uno) fino al 31/12/2012.

L'affidamento dei servizi di trasporto pubblico su gomma e lacuale da parte della Regione Umbria.

Nella Regione Umbria è stata costituita, ai sensi dell'art. 19-bis della L.R. 37/98 e smi, l'Agenzia unica per la mobilità e il trasporto pubblico locale nella figura della soc. Umbria TPL e Mobilità Spa.

L'Agenzia, secondo quanto stabilito nell'art. 19-bis, esercita le competenze in ordine all'affidamento ed alla gestione dei servizi di Trasporto Pubblico Locale su gomma e di gestione dei contratti di servizio, in ordine a:

organizzazione e promozione dei servizi pubblici di trasporto integrati tra loro e con la mobilità privata [lettera a) del comma 2. dell'art. 19-bis della L.R. 37/1998];

gestione delle infrastrutture e del patrimonio funzionale alla erogazione dei servizi [lettera b) del comma 2. dell'art. 19-bis della L.R. 37/1998];

indizione e gestione delle procedure concorsuali per l'affidamento dei servizi e conseguenti compiti di gestione, controllo, monitoraggio e verifica dei contratti di servizio stipulati [lettera d) del comma 2. dell'art. 19-bis della L.R. 37/1998];

gestione del fondo regionale trasporti e delle risorse che gli enti locali vorranno individuare per i servizi aggiuntivi a quelli definiti ed individuati come minimi [lettera e) del comma 2. dell'art. 19-bis della L.R. 37/1998].

La Regione Umbria, al fine di dare omogenea attuazione all'art. 19 bis della legge 37/98, ha previsto ed approvato con DGR n. 63 del 18/01/2023 il "Protocollo d'Intesa tra enti territoriali per la regolazione delle attività inerenti i servizi di trasporto pubblico locale nel bacino di mobilità della Regione Umbria, ai sensi della Legge Regionale Umbria n. 37/1998 e s.m.i.".

Con tale Protocollo ha inteso definire allo stesso tempo i rapporti operativi tra Agenzia Unica e gli EE.LL. in quanto Titolari delle funzioni agli stessi attribuite dall'art. 7, comma 1 del D.Lgs n. 422/1997.

La Provincia di Perugia con delibera di Consiglio Provinciale n. 8 del 28/03/2023 ha approvato il Protocollo che ha successivamente sottoscritto.

Con delibera di Consiglio Provinciale n. 9 del 28/03/2023 è stato approvato l'Atto di Indirizzo per una concreta attuazione del Protocollo d'Intesa ed al fine di definire i rapporti operativi con l'Agenzia Unica.

Con la stessa delibera è stato approvato il subentro dell'Agenzia Unica per la mobilità e il trasporto pubblico locale nella titolarità e nella gestione dei seguenti contratti di servizio:

- a)** Contratto di appalto dei servizi di trasporto pubblico locale nella provincia di Perugia – Bacino/Lotto n.1, relativamente al trasporto pubblico locale extraurbano, stipulato in data 29.12.2005 fra la Provincia di Perugia e la Società Consortile ISHTAR a r.l., repertorio n. 15366 con durata di anni 6 (sei) a far data dalla sottoscrizione del medesimo e fino al 31/12/2011, prorogato di un anno fino al 31/12/2012 con determinazione dirigenziale n. 11773 del 19/12/2011 in applicazione dell'art. 6 comma 3 del Contratto.

Il Contratto prevede lo svolgimento dei seguenti servizi finanziati dalla Provincia e da Comuni non firmatari del Contratto ma di specifici Protocolli di Intesa propedeutici al Contratto:

Lisciano Niccone-C.Castello (coppia di corse sulle linee E118/E119 – finanziamento della Provincia);

Todi - Marsciano – Deruta – Assisi (intera linea E029 – finanziamento Provincia); C.Pieve –

C.Lago (coppia di corse sulla linea E109 – finanziamento Provincia);

Servizi di cui al Protocollo di Intesa Valle del Puglia e Monti Martani linee E230–E231 finanziati dai comuni di Massa Martana, Gualdo Cattaneo, Giano dell'Umbria e Collazzone (la quota di Collazzone viene finanziata dalla Provincia);

Servizi di cui al Protocollo di Intesa con il Comune di Montone per una coppia di corse sulla linea E115 (finanziamento Comune di Montone);

Servizi di cui al Protocollo di Intesa con il Comune di M.S.M.Tiberina per una coppia di corse sulla linea E101 (finanziamento comune di M.S.M.Tiberina).

Servizi aggiuntivi al Contratto di cui alle determinazioni dirigenziali:

- n. 925 del 12/04/2023 (linea Umbria Airlink con validità dal 01/04/2023 al 28/10/2023), Determinazione Dirigenziale della Regione Umbria n. 11504 del 03/11/2023 (proroga Umbria Airlink dal 29/10/2023 fino al 29/03/2024) – finanziamento Regione Umbria;
- n. 3398 del 12/12/2023 (corsa aggiuntiva su linea E040 con validità settembre/dicembre 2023) e n. 491 del 27/02/2024 (corsa aggiuntiva su linea E040 con validità gennaio/giugno 2024) - finanziamento della Provincia di Perugia;
- n. 3507 del 18/12/2022 (rimodulazione linee E022 – E029 – E020 con validità settembre/dicembre 2023) e n. 495 del 27/02/2024 (rimodulazione linee E022 – E029 – E020 con validità gennaio/giugno 2024) - finanziamento della Provincia di Perugia;
- n. 3283 del 04/12/2023 (corse aggiuntive su linee E012 – E017 – E155 e con validità anno scolastico 2022/2023) - finanziamento della Provincia di Perugia.

- b)** Contratto di appalto dei servizi di trasporto pubblico locale nella provincia di Perugia – Bacino/Lotto n.2, relativamente al trasporto pubblico locale extraurbano, stipulato in data 19.12.2006 fra la Provincia di Perugia e la Società Consortile TPL MOBILITA' a r.l., repertorio n. 15599 con durata di anni 6 (sei) a far data dalla sottoscrizione del medesimo e fino al 31/12/2012.

Il Contratto prevede lo svolgimento dei seguenti servizi finanziati dalla Provincia e da Comuni non firmatari del Contratto ma di specifici Protocolli di Intesa propedeutici al Contratto:

Todi – Spoleto (coppia di corse sulla linea E028 – finanziamento Provincia);

Servizi di cui al Protocollo di Intesa Bassa Valnerina ex linee 6-7-33 attualmente

E406-E407-E432 (finanziamento 50% Provincia e 50% comuni di M.Leone di Spoleto, Poggiodomo, S.Anatolia di Narco e Scheggino);

Servizi di cui al Protocollo di Intesa Intercomunale Castel Ritaldi linee E438-E439-E434 (finanziamento comune di Castel Ritaldi).

Servizi aggiuntivi al Contratto di cui alle determinazioni dirigenziali:

- n. 1084 del 18.02.2013 (servizi aggiuntivi tratta Spoleto – Terni con stessa scadenza del Contratto Bacino/Lotto n. 2) - cofinanziamento Regione Umbria, Provincia di Perugia e Comune di Spoleto;
- n. 3175 del 28/11/2023 (rimodulazione servizi su linee E402, E411, E413, E414, E415, E423, E429, E430, E437, E058 e MFOCO- E419 con validità anno scolastico 2023/2024) - finanziamento della Provincia di Perugia;

- c)** Contratto di appalto del servizio pubblico di trasporto di persone e merci sul lago Trasimeno e dei servizi connessi alla manutenzione delle rotte di navigazione, stipulato in data 30/04/2002 fra la Provincia di Perugia e la Società APM S.p.A., repertorio n. 14623 con durata di anni 9 (nove), prorogato con determinazione dirigenziale n. 11810 del 19/12/2011 fino al 01/01/2013, con determinazione dirigenziale n. 10314 del 27/12/2012 fino al 01/01/2014, con determinazione n. 11686 del 24/12/2013 fino al 01/01/2015 (finanziamento della Regione Umbria per circa il 74,3% e Provincia di Perugia per circa il 25,7%;

Dando atto che, secondo quanto previsto dagli artt. 37 e 38bis della Legge Regionale 5/2012, successivamente al 31/12/2013, la continuità del servizio è garantita, in applicazione dell'articolo 5 comma 5 del Regolamento CE n. 1370/2007 del Parlamento Europeo e del Consiglio del 23 ottobre 2007, relativo ai servizi pubblici di trasporto di passeggeri su strada e per ferrovia e che abroga i regolamenti del Consiglio (CEE) n. 1191/69 (CEE) n. 1107/70, tramite imposizione dell'obbligo di continuità del servizio pubblico agli operatori economici titolari dei contratti prorogati, obbligo che permane fino alla conclusione dell'iter aggiudicativo dei servizi stessi assegnati con gara ad evidenza pubblica, ai sensi della Legge Regionale 11/04/2016 n. 5:

Bacino/Lotto n. 1 - Atto Unilaterale d'Obbligo di Servizio Bacino n. 1 di cui alla determinazione dirigenziale n. 7852 del 09.09.2013,

Bacino/Lotto n. 2 - Atto Unilaterale d'Obbligo di Servizio Bacino n. 2 di cui alla determinazione dirigenziale n. 7992 del 12.09.2013,

Lago Trasimeno - Atto Unilaterale d'Obbligo di Servizio di cui alle determinazioni dirigenziali n. 10235 del 31/12/2014 e n. 5608 del 30/12/2015;

d) Contratto di Appalto per servizio di trasporto pubblico locale extraurbano Bosco-Ramazzano-Solfagnano-Umbertide stipulato in data 24/01/2014 repertorio n. 16963 fra la Provincia di Perugia e la ditta Autonoleggi Ceccarelli di Ceccarelli Enrico, per l'anno scolastico 2013/2014, prorogato con determinazione dirigenziale per l'a.s. 2014/2015, con determinazione dirigenziale n. 5176 del 03/12/2015 per l'a.s. 2015/2016, con determinazione dirigenziale n. 2669 del 28/12/2016 per l'a.s. 2017/2018.

Contratto per affidamento del servizio di trasporto pubblico locale extraurbano Bosco-Ramazzano-Solfagnano-Umbertide di cui alla RdO su MepA n. 2149072 per gli anni scolastici 2018/2019 e 2019/2020, prorogato ai sensi dell'art. 2 del Capitolato di gara fino alla fine dell'anno scolastico 2022/2023 con determinazioni dirigenziali n. 1994 del 07/09/2020, n. 2186 del 24/09/2021, n. 2222 del 30/09/2022, n. 3284 del 04/12/2023.

Il Contratto è stato modificato per arretramento del capolinea alla loc. Piccione e successivamente con atto aggiuntivo per intensificazione corse.

La Provincia di Perugia, con delibera del Presidente n. 183 del 20/07/2023, ha disposto il subentro di Umbria TPL e Mobilità S.p.A. nella sua qualità di Agenzia Unica per la mobilità e il trasporto pubblico locale della Regione Umbria, a far data dal 1 luglio 2023 nella titolarità e nella gestione dei Contratti di servizio in essere per la gestione del trasporto pubblico locale della Provincia di Perugia e del TPL del Lago Trasimeno.

SEZIONE B - CARATTERISTICHE DEL SERVIZIO E OBBLIGHI DI SERVIZIO PUBBLICO

B.1 Caratteristiche del Servizio

Situazione Attuale

Il servizio di competenza della Provincia di Perugia programmato nel 2023 poi proseguito nel 2024 è così composto:

BACINO/LOTTO 1

- Servizi Extraurbani minimi 4.832.090 km
- Servizi Extraurbani aggiuntivi 274.547,69 km (km provincia + comuni)

Il Contratto di servizio del Bacino 1 prevede lo svolgimento di servizi aggiuntivi finanziati da Comuni non firmatari del Contratto ma di specifici Protocolli di Intesa propedeutici al Contratto:

Servizi di cui al Protocollo di Intesa Valle del Puglia e Monti Martani – km 177.316,20 Servizi

di cui al Protocollo di Intesa con il Comune di Montone – km 1.821,00

Servizi di cui al Protocollo di Intesa con il Comune di M.S.M.Tiberina – km 2.939,40

BACINO/LOTTO 2

- Servizi Extraurbani minimi 1.821.263 km
- Servizi Extraurbani aggiuntivi 282.981,34 km (km Provincia+comuni)

Il Contratto prevede lo svolgimento dei seguenti servizi finanziati dalla Provincia e da Comuni non firmatari del Contratto ma di specifici Protocolli di Intesa propedeutici al Contratto:

Servizi di cui al Protocollo di Intesa Bassa Valnerina – km 58.833,80

Servizi di cui al Protocollo di Intesa Intercomunale Castel Ritaldi – km 63.010,09

SERVIZI MINIMI E AGGIUNTIVI ANNO 2024 – PROVINCIA DI PERUGIA

SERVIZI CON FNT (REGIONE UMBRIA) SU CONTRATTI: BACINO 1 - ISHTAR a r.l. e BACINO 2 - SOC. CONSORTILE TPL MOBILITA' a r.l.

	KM minimi e aggiuntivi	Km servizi minimi	CORRISPETTIVO REGIONALE	IVA	TOTALE
BACINO 1	5.027.932	4.753.384	11.759.987,96 €	1.175.998,80 €	12.935.986,76 €
Linea UMBRIA AIRUNK (periodo dal 01/04/2023 al 28/10/2023) finanziata dalla Regione Umbria (determina dirigenziale, atto aggiuntivo su contratto ISHTAR)		78.706	195.190,88 €	19.519,09 €	214.709,97 €
Totale	5.027.932	4.832.090	11.955.178,84 €	1.195.517,88 €	13.150.696,72 €

DISTINTA SERVIZI AGGIUNTIVI / MINIMI (NAVIGAZIONE) PROVINCIA DI PERUGIA

SERVIZI AGGIUNTIVI RICOMPRESI NEI CONTRATTI DI SERVIZIO FINANZIATI DALLA PROVINCIA E DAI COMUNI

BACINO 1 - ISHTAR a r.l.

Finanziamento della Provincia	KM	CORRISPETTIVO	IVA	TOTALE
A Lisciano Niccone-C.Castello (coppia di corse sulle linee E118-E119) * 71 km giorno x 207 validità	14.697,00	24.670,79 €	2.467,08 €	27.137,87 €
B Todi – Marsciano - Deruta - Assisi (coppia di corse su linea E029) coppia di corse (47 km x 207 gg) x 2	19.458,00	42.149,43 €	4.214,94 €	46.364,37 €
C Città Pieve - Cast.Lago (coppia di corse sulla linea E109)	13.440,00	25.992,15 €	2.599,22 €	28.591,37 €
D Corse scolastiche pomeridiane per Todi e Marsciano su Linea E040 (n1 coppie di corse)	3.562,07	7.786,36 €	778,64 €	8.565,00 €
E Rimodulazione Linee E022 – E029 – E020	12.363,00	26.970,72 €	2.554,04 €	29.524,76 €
F Corse aggiuntive su linee E017- E012 – E155	28.951,02	66.953,28 €	6.695,33 €	73.648,61 €
Totale	92.471,09	194.522,73 €	19.309,24 €	213.831,97 €

Finanziamento della Provincia (quota Collazzone) e dei comuni con Protocollo d'intesa	KM	CORRISPETTIVO	IVA	TOTALE
E Valle del Puglia e M.ti Martani (Giano dell'Umbria,M.Martana,G.Cattaneo ,Collazzone) E230/E231	177.316,20	128.070,64 €	12.807,06 €	140.877,70 €
GIANO DELL'UMBRIA		32.652,57 €		
GUALDO CATTANEO		82.719,83 €		
MASSA MARTANA		9.432,97 €		
COLLAZZONE-QUOTA PROVINCIA		3.265,28 €		

Finanziamento dei comuni con Protocollo d'intesa	KM	CORRISPETTIVO	IVA	TOTALE
F E.Comune di Montone per la gestione di una coppia di corse su linea E115	1.821,00	2.947,14 €	294,71 €	3.241,85 €
G F. Comune di M.S.M.Tiberina per la gestione di una coppia di corse su linea E101	2.939,40	6.646,88 €	664,69 €	7.311,57 €
Totale	4.760,40	9.594,02 €	959,40 €	10.553,42 €

Totale Servizi aggiuntivi BACINO 1	274.547,69	332.187,39 €	33.075,71 €	365.263,10 €
---	-------------------	---------------------	--------------------	---------------------

BACINO 2 - SOC. CONSORTILE TPL MOBILITA' a r.l.

Finanziamento della Provincia	KM	CORRISPETTIVO	IVA	TOTALE
H Todi - Spoleto (coppia di corse sulla linea E028)	23.805,00	35.567,09 €	3.556,71 €	39.123,80 €
I Rimodulazione linee E402 – E411 – E413 – E414 – E415 – E423 – E429 – E430 – E437 – E419 – E058 (solo modifica oraria) per progetto Liceo Scientifico Foligno	74.712,00	221.138,12 €	15.062,40 €	236.200,52 €
Totale	98.517,00	256.705,21 €	18.619,11 €	275.324,32 €

Finanziamento proquota al 50% della Provincia e dei Comuni con Protocollo d'intesa	KM	CORRISPETTIVO	IVA	TOTALE
L Bassa Valnerina (Poggiodomo,Scheggino,S.Anatolia,M.Leone di Spoleto) ex 3/7/33 oggi E406/E407/E432	58.833,80	39.924,65 €	3.992,47 €	43.917,12 €
POGGIODOMO		1.814,76 €		
SCHEGGINO		15.606,90 €		
S.ANATOLIA		16.695,76 €		
MONTE LEONE		5.807,23 €		
Totale	58.833,80	79.849,30 €	3.992,47 €	43.917,12 €

Finanziamento dei comuni con Protocollo d'intesa	KM	CORRISPETTIVO	IVA	TOTALE
M Intercomunale di C.Ritaldi E438/E439/E434 – Castel Ritaldi	63.010,09	66.550,35 €	6.655,04 €	73.205,39 €

Finanziamento della Provincia con DD e cofinanziamento Regione e Comune di Spoleto	KM	CORRISPETTIVO	IVA	TOTALE
Corse Operai Spoleto - Terni (QUOTA PROVINCIA) – Linea E421 3 coppie corse	62.620,45	41.232,13 €	4.123,21 €	45.355,34 €
N Corse Operai Spoleto - Terni (QUOTA REGIONE) – Linea E421 3 coppie corse		55.485,83 €	5.548,58 €	61.034,41 €
Corse Operai Spoleto - Terni (QUOTA COMUNE DI SPOLETO) – Linea E421 3 coppie corse		8.680,46 €	868,05 €	9.548,51 €

Totale Servizi aggiuntivi BACINO 2	282.981,34	444.336,99 €	33.389,82 €	437.802,16 €
---	-------------------	---------------------	--------------------	---------------------

TOTALE SERVIZI AGGIUNTIVI BACINO 1 e 2	557.529,03	776.524,38 €	66.465,53 €	803.065,26 €
---	-------------------	---------------------	--------------------	---------------------

CONTRATTO /ATTO D'OBLIGO PER TPL LAGO TRASIMENO (SERVIZI MINIMI) - BUSITALIA SITA NORD S.r.l.				
Quota Provincia di Perugia, prevista anche quota Regione	KM	CORRISPETTIVO	IVA	TOTALE
Passignano - Tuoro - Isola Maggiore	26.291,00	171.428,57 €	8.571,43 €	180.000,00 €
Passignano - Isola Maggiore	9.153,00			
Tuoro - Isola Maggiore	5.306,00			
Castiglione del Lago - Isola Maggiore	18.447,00			
San Feliciano - Isola Polvese	9.527,00			
Totale	68.724,00	171.428,57 €	8.571,43 €	180.000,00 €
Castiglione del Lago - Isola Polvese (servizio a carico del Comune di Castiglione del Lago, rif. Protocollo del 10 maggio 2023, per un importo pari ad € 26.500+iva 5% di cui contributo Provincia di Perugia pari ad € 18.000 e € 9.825 da parte del Comune di Castiglione del Lago rif. impegno DGC n.77 del 13.04.2023)	1.292,00			
Quota Regione		495.238,10 €	24.761,90 €	520.000,00 €
TOTALE				700.000,00 €

SEZIONE C: MODALITÀ DI AFFIDAMENTO PRESCELTA

La Regione Umbria con DGR N. 203 del 25/03/2020 ha dato mandato a Umbria TPL e Mobilità S.p.A. per la predisposizione della documentazione prodromica all'esperimento della gara ad evidenza pubblica per l'affidamento dei servizi di TPRL.

L'Agenzia Unica per la mobilità e il trasporto pubblico locale ha avviato la procedura di gara per l'affidamento dei servizi di TPL su gomma urbani ed extraurbani del Bacino Unico Regionale.

Le attività già realizzate sono le seguenti:

- pubblicato l'08/08/2018 e rettificato il 03/01/2023 l'Avviso di pre-informazione, di cui all'art. 7, paragrafo 2 del Regolamento (CE) 1370/2007;
- costruita la «data room» tramite la raccolta dei dati presso gli attuali gestori (al 31 dicembre 2020)
- approvato lo Schema di Protocollo d'Intesa tra Regione e Enti Locali;
- predisposta e inviata all'ART la Relazione sui Lotti di Gara (DL ART 48/2018)
- predisposta e inviata all'ART la Relazione di Affidamento dei Servizi di TPL urbano, extraurbano, di navigazione e mediante impianti fissi meccanizzati, bacino del Trasporto Pubblico Locale della Regione Umbria (Misura 2 - Delibera ART 154/2019)
- espletata la consultazione sulla clausola sociale (misura x delibera ART 154/2019);
- in data 22/03/2024 è stato pubblicato il Bando per la Concessione dei Servizi di Trasporto pubblico Locale del Bacino Umbria suddiviso in 4 lotti, nella Gazzetta Ufficiale dell'Unione Europea
- in data 25/03/2024 è avvenuta la pubblicazione nel portale ANAC, nella sezione dedicata alla pubblicità legale delle Gare;
- in data 25/03/2024 è stata indetta la Procedura Ristretta ai sensi dell'art. 72 del D.lgs 36/2023 da aggiudicarsi con il criterio dell'offerta economicamente più vantaggiosa ai sensi dell'art. 108/ del D.lgs 36/2023, attraverso apposita piattaforma telematica certificata;
- in data 02/05/2024 l'Amministratore Unico dell'Agenzia Umbria TPL e Mobilità ha adottato una determinazione (n. 924/2024) in autotutela, a seguito della presentazione di un ricorso giurisdizionale, che ha comportato una modifica dei requisiti di partecipazione alla gara.
- A tale modifica è conseguita la necessità di una ripubblicazione del bando di gara, avvenuta in data 16/05/2024, con la conseguente nuova fissazione dei termini per presentare domanda di partecipazione alla data del 28/06/2024;
- a seguito della riapertura dei termini sopra citata si è conclusa nell'aprile 2025 la fase di verifica delle domande di partecipazione per la selezione degli operatori economici da invitare a presentare offerta nella seconda fase di gara.

Attività in corso funzionali alla gara:

- in fase di adozione il "Nuovo Sistema Tariffario del Trasporto Pubblico Regionale e Locale - Regolamento Tariffario";
- in fase di adozione il "Piano di Bacino del Trasporto Pubblico Regionale e Locale";
- Elaborazione della progettualità afferente al sistema di monitoraggio e supervisione regionale (SMSR) di cui alla DGR 1144 del 18/10/2024;

Considerazioni finali

Le risultanze delle verifiche effettuate evidenziano la necessità di razionalizzare e migliorare il servizio reso anche in funzione delle manifestate esigenze delle direzioni scolastiche che intendono organizzare l'orario di lezione su 5 giorni alla settimana anziché 6, estendo il medesimo orario a vari pomeriggi e delle necessità che hanno i piccoli Comuni di garantire integrazioni ai servizi minimi, al fine di contenere lo spopolamento dei propri territori.

L'inadeguatezza del fondo regionale trasporti pubblici a garanzia dei servizi minimi e delle risorse aggiuntive che l'Ente Provincia è in grado di coprire, rappresentano la criticità maggiore ai fini di garantire efficienza ed efficacia al servizio reso.

La gestione effettuata è stata condotta nel rispetto degli equilibri di bilancio dell'Ente, cercando comunque di soddisfare, sulla base delle risorse disponibili, le richieste di integrazione dei servizi minimi, in particolare per le scuole e per i piccoli comuni.

Il Dirigente del Servizio Progettazione Viaria Espropri Demanio

Ing. Andrea Rapicetta

(documento firmato digitalmente)



ANDREA
RAPICETTA
PROVINCIA DI
PERUGIA
04.12.2025
18:24:45
GMT+01:00